



ΕΠΙΧΕΙΡΗΣΕΙΣ ΑΤΤΙΚΗΣ Α.Ε.

# Ετήσιο Δελτίο 2002



# ΕΤΗΣΙΟ ΔΕΛΤΙΟ

# 2 0 0 2

Απόφαση 5/204/14.11.2000 (άρθρο 16)  
της Επιτροπής Κεφαλαιαγοράς

Τακτική Γενική Συνέλευση των Μετόχων  
της 28ης Μαΐου, 2003



**ΕΠΙΧΕΙΡΗΣΕΙΣ ΑΤΤΙΚΗΣ Α.Ε.**

# ΠΙΝΑΚΑΣ ΠΕΡΙΕΧΟΜΕΝΩΝ

<b>I. ΠΛΗΡΟΦΟΡΙΕΣ ΓΙΑ ΤΗ ΣΥΝΤΑΞΗ ΤΟΥ ΕΤΗΣΙΟΥ ΔΕΛΤΙΟΥ ΚΑΙ ΤΟΥΣ ΕΛΕΓΚΤΕΣ ΤΗΣ ΕΤΑΙΡΙΑΣ .....</b>	<b>4</b>
<b>II. ΓΕΝΙΚΕΣ ΠΛΗΡΟΦΟΡΙΕΣ ΓΙΑ ΤΗΝ ΕΤΑΙΡΙΑ ΚΑΙ ΤΟΝ ΟΜΙΛΟ.....</b>	<b>6</b>
1. Γενικές Πληροφορίες.....	6
2. Αντικείμενο Εργασιών – Ανάπτυξη Δραστηριότητας .....	6
3. Δίκτυο Πωλήσεων.....	8
4. Σημαντικά γεγονότα Ομίλου το 2002 .....	9
5. Πάγια περιουσιακά στοιχεία – Εγγυήσεις και εμπράγματα ασφάλειες.....	11
5.1 Πάγια περιουσιακά στοιχεία .....	11
5.2 Εγγυήσεις και εμπράγματα ασφάλειες.....	14
<b>III. ΠΛΗΡΟΦΟΡΙΕΣ ΣΧΕΤΙΚΑ ΜΕ ΤΟ ΚΕΦΑΛΑΙΟ – ΤΟΥΣ ΜΕΤΟΧΟΥΣ – ΤΗ ΔΙΟΙΚΗΣΗ ΚΑΙ ΤΟ ΠΡΟΣΩΠΙΚΟ ΤΗΣ ΕΤΑΙΡΙΑΣ ΚΑΙ ΤΟΥ ΟΜΙΛΟΥ.....</b>	<b>16</b>
1. Μετοχικό Κεφάλαιο.....	16
2. Ίδια Κεφάλαια Εταιρίας – Ομίλου. Λογιστική αξία μετοχής.....	16
3. Μέτοχοι.....	17
4. Δικαιώματα Μετόχων.....	18
5. Διοίκηση – Διεύθυνση εργασιών.....	19
6. Συμμετοχές των μελών του Διοικητικού Συμβουλίου στο Διοικητικό Συμβούλιο άλλων εταιριών .....	22
7. Οργανόγραμμα.....	23
8. Προσωπικό .....	24
<b>IV. ΣΤΟΙΧΕΙΑ ΚΛΑΔΟΥ.....</b>	<b>25</b>
<b>V. ΑΠΟΛΟΓΙΣΤΙΚΑ ΣΤΟΙΧΕΙΑ ΔΡΑΣΤΗΡΙΟΤΗΤΑΣ ΕΠΙΧΕΙΡΗΣΕΙΣ ΑΤΤΙΚΗΣ Α.Ε. ΚΑΙ ΕΝΟΠΟΙΗΜΕΝΑ 2001-2002 .....</b>	<b>28</b>
1. Εξέλιξη Εργασιών – Αποτελεσμάτων.....	28
2. Στοιχεία Ισολογισμού.....	36
3. Διάθεση αποτελεσμάτων.....	40
4. Πηγές και χρήσεις κεφαλαίων .....	41
5. Χρηματοοικονομικοί Δείκτες Ομίλου .....	42
<b>VI. ΣΥΝΔΕΔΕΜΕΝΕΣ ΕΤΑΙΡΙΕΣ .....</b>	<b>43</b>
<b>VII. ΘΥΓΑΤΡΙΚΕΣ ΕΤΑΙΡΙΕΣ.....</b>	<b>45</b>
1. ΣΟΥΠΕΡΦΑΣΤ ΦΕΡΡΙΣ ΝΑΥΤΙΛΙΑΚΗ Α.Ε.....	45
1.1. Γενικά .....	45
1.2. Αντικείμενο Εργασιών.....	45
1.3. Διοίκηση.....	46
1.4. Εξέλιξη Εργασιών – Αποτελεσμάτων .....	46
1.5. Στοιχεία Ισολογισμού.....	49

1.6.	Χρηματοοικονομικοί Δείκτες Ομίλου.....	51
1.7.	Θυγατρικές – Συγγενείς εταιρίες.....	52
1.8.	Εταιρίες που έχουν ενιαία Διεύθυνση ή κοινή Διοίκηση .....	53
2.	SUPERFAST ΕΡΤΑ INC. ....	54
3.	ΣΟΥΠΕΡΦΑΣΤ ΕΠΤΑ Ν.Ε.....	54
4.	SUPERFAST ΟΚΤΟ INC. ....	55
5.	ΣΟΥΠΕΡΦΑΣΤ ΟΚΤΩ Ν.Ε.....	56
6.	SUPERFAST ΕΝΝΕΑ INC. ....	57
7.	ΣΟΥΠΕΡΦΑΣΤ ΕΝΝΕΑ Ν.Ε. ....	57
8.	SUPERFAST ΔΕΚΑ INC. ....	58
9.	ΣΟΥΠΕΡΦΑΣΤ ΔΕΚΑ Ν.Ε.....	59
10.	ΑΤΤΙΚΑ ΠΡΙΜΙΟΥΜ Α.Ε.....	60
11.	ΓΡΑΜΜΕΣ ΣΤΡΙΝΤΖΗ ΝΑΥΤΙΛΙΑΚΗ Α.Ε. ....	61
11.1.	Γενικά .....	61
11.2.	Αντικείμενο Εργασιών.....	62
11.3.	Διοίκηση.....	62
11.4.	Εξέλιξη Εργασιών – Αποτελεσμάτων.....	63
11.5.	Στοιχεία Ισολογισμού.....	66
11.6.	Χρηματοοικονομικοί Δείκτες Ομίλου.....	68
11.7.	Θυγατρικές – Συγγενείς Εταιρίες .....	69
12.	ΔΙΕΤΑΙΡΙΚΕΣ ΣΥΝΑΛΛΑΓΕΣ .....	69

**VIII. ΣΤΟΧΟΙ ΚΑΙ ΠΡΟΟΠΤΙΚΕΣ – ΠΛΗΡΟΦΟΡΙΕΣ ΓΙΑ ΤΗΝ ΤΡΕΧΟΥΣΑ ΧΡΗΣΗ.....75**

**IX. ΚΑΤΑΣΤΑΣΗ ΠΡΟΣΩΠΩΝ ΠΟΥ ΥΠΟΚΕΙΝΤΑΙ ΣΤΙΣ ΔΙΑΤΑΞΕΙΣ ΤΟΥ ΑΡΘΡΟΥ 8 ΤΗΣ ΥΠ’ ΑΡΙΘΜ. 5/204/14.11.2000 ΑΠΟΦΑΣΗΣ ΤΗΣ ΕΠΙΤΡΟΠΗΣ ΚΕΦΑΛΑΙΑΓΟΡΑΣ .....76**

# I

## ΠΛΗΡΟΦΟΡΙΕΣ ΓΙΑ ΤΗ ΣΥΝΤΑΞΗ ΤΟΥ ΕΤΗΣΙΟΥ ΔΕΛΤΙΟΥ ΚΑΙ ΤΟΥΣ ΕΛΕΓΚΤΕΣ ΤΗΣ ΕΤΑΙΡΙΑΣ

Στο παρόν Ετήσιο Δελτίο περιέχονται εκείνα τα οικονομικά στοιχεία και οι πληροφορίες που θεωρούνται απαραίτητες προκειμένου οι μέτοχοι και το επενδυτικό κοινό να μπορέσουν να εκτιμήσουν σωστά την περιουσία, τα αποτελέσματα και τις προοπτικές της Εταιρίας και του Ομίλου.

Οι επενδυτές που ενδιαφέρονται για περισσότερες πληροφορίες, μπορούν να απευθύνονται κατά τις εργάσιμες ημέρες και ώρες, στα γραφεία της Εταιρίας, Λεωφόρος Κ. Καραμανλή 157, 166 73 Βούλα, τηλ.: 210 891 9500 (τηλεφωνικό κέντρο), fax: 210 891 9509. Υπεύθυνοι είναι ο κ. Ιωάννης Κρητικός μέλος του Διοικητικού Συμβουλίου της Εταιρίας και Διευθυντής Εταιρικού Marketing για ενημέρωση των θεσμικών επενδυτών και ο κ. Γεώργιος Καρυστινός, Διευθυντής του Τμήματος Μετόχων της Εταιρίας για την ενημέρωση των ιδιωτών Μετόχων.

Η σύνταξη του Ετήσιου Δελτίου έγινε σύμφωνα με τις διατάξεις της απόφασης 5/204/14.11.2000 της Επιτροπής Κεφαλαιαγοράς.

Υπεύθυνοι για τη σύνταξη του Ετήσιου Δελτίου και την ακρίβεια των στοιχείων που περιέχει είναι ο κ. Θωμάς Οικονόμου, Διευθυντής Εσωτερικού Ελέγχου, ο κ. Νικόλαος Ταπίρης, Οικονομικός Διευθυντής, και ο κ. Γεώργιος Καρυστινός, Διευθυντής του Τμήματος Μετόχων, δ/ση Λεωφόρος Κ. Καραμανλή 157, 166 73 Βούλας Αττικής.

Το Διοικητικό Συμβούλιο της Εταιρίας δηλώνει ότι όλα τα μέλη του έχουν λάβει γνώση του περιεχομένου του παρόντος Δελτίου και μαζί με τους συντάκτες του βεβαιώνουν υπεύθυνα ότι:

- α. Όλα τα στοιχεία και οι πληροφορίες που περιέχονται σ' αυτό είναι αληθή.
- β. Δεν υπάρχουν άλλα στοιχεία και δεν έχουν λάβει χώρα γεγονότα, η απόκρυψη ή η παράλειψη των οποίων θα μπορούσε να καταστήσει παραπλανητικό το σύνολο ή μέρος των στοιχείων και πληροφοριών που περιέχονται στο Ετήσιο Δελτίο.
- γ. Δεν εκκρεμούν σε βάρος της Εταιρίας και των εταιριών που ελέγχονται μετοχικά από αυτήν, δικαστικές διαφορές ή διαιτησίες, οι οποίες θα μπορούσαν να έχουν ουσιώδεις αρνητικές επιπτώσεις στην οικονομική της κατάσταση, πλην των κάτωθι αναφερομένων:

Οι δικαστικές εκκρεμότητες του Ομίλου ΣΟΥΠΕΡΦΑΣΤ ΦΕΡΡΙΣ ΝΑΥΤΙΛΙΑΚΗ Α.Ε. εστιάζονται στις απαιτήσεις φορτίου εξ' αιτίας της πυρκαγιάς που ξέσπασε εν πλω στους χώρους στάθμευσης φορτηγών, του πλοίου SUPERFAST III την 1η Νοεμβρίου, 1999 και ανέρχονται περίπου σε ύψος Ευρώ 4,1 εκατ. Σημειώνεται ότι όλες οι απαιτήσεις εμπίπτουν στην ασφαλιστική κάλυψη που παρέχει ο αλληλοασφαλιστικός οργανισμός "The Steamship Mutual Underwriting Association Limited".

Δικαστικές εκκρεμότητες του Ομίλου ΓΡΑΜΜΕΣ ΣΤΡΠΙΝΤΖΗ ΝΑΥΤΙΛΙΑΚΗ Α.Ε.

Το Δεκέμβριο του 1998 η Επιτροπή Ανταγωνισμού της Ευρωπαϊκής Ένωσης με πρωτόδικη απόφαση επέβαλε πρόστιμο σε αριθμό ακτοπλοϊκών εταιριών που δραστηριοποιούνταν στη γραμμή Ελλάδος-Ιταλίας κατά την περίοδο 1987-1993. Το πρόστιμο που επιβλήθηκε στην εταιρία ΓΡΑΜΜΕΣ ΣΤΡΠΙΝΤΖΗ ΝΑΥΤΙΛΙΑΚΗ Α.Ε. ανέρχεται σε Ευρώ 1,5 εκατ. περίπου, έναντι του οποίου δεν σχηματίστηκε πρόβλεψη επειδή η εταιρία αμφισβητεί την ανωτέρω απόφαση και έχει ήδη προσφύγει στο Ευρωπαϊκό Δικαστήριο.

Την 31η Δεκεμβρίου 2002, υπήρχαν εκκρεμείς δικαστικές και άλλες υποθέσεις σχετικές με τη δραστηριότητα της μητρικής εταιρίας, συνολικής αξίας Ευρώ 4,1 εκατ. περίπου. Η Διοίκηση πιστεύει ότι οι ανωτέρω υποθέσεις, θα επιλυθούν χωρίς σημαντική επίπτωση στην οικονομική της θέση.

### **Τακτικοί Ορκωτοί Ελεγκτές Λογιστές**

Η Εταιρία ελέγχεται από Ορκωτούς Ελεγκτές Λογιστές.

Τον έλεγχο των οικονομικών καταστάσεων της Εταιρίας και των ενοποιημένων για την χρήση 2002 διενήργησε ο Ορκωτός Ελεγκτής Λογιστής κ. Κυριάκος Παπακυριάκος (Α.Μ.ΣΟΕΛ 17802) της DRM ΣΤΥΛΙΑΝΟΥ Α.Ε. (Εθνικής Αντιστάσεως 84, 152 31 Χαλάνδρι), μέλος της RSM International.

Τα πιστοποιητικά ελέγχου χρήσεως 2002 της Εκδότριας και των ενοποιημένων οικονομικών καταστάσεων παρατίθενται στο συνημμένο παράρτημα κάτω από τους δημοσιευμένους Ισολογισμούς.

### **Φορολογικός Έλεγχος**

Τον Μάρτιο του 2003 ολοκληρώθηκε ο φορολογικός έλεγχος της Εταιρίας για τις χρήσεις 1993-2001 (9 χρήσεις) και προέκυψαν φόροι και πρόστιμα συνολικού ύψους Ευρώ 123,8 χιλ.

Η θυγατρική της εταιρία ΣΟΥΠΕΡΦΑΣΤ ΦΕΡΡΙΣ ΝΑΥΤΙΛΙΑΚΗ Α.Ε. καθώς και οι έχουσες υποχρέωση εταιρίες του Ομίλου ΣΟΥΠΕΡΦΑΣΤ ΦΕΡΡΙΣ ΝΑΥΤΙΛΙΑΚΗ Α.Ε. έχουν ελεγχθεί φορολογικά μέχρι και τη χρήση 2000 και τα οικονομικά τους στοιχεία κρίθηκαν οριστικά, ειλικρινή και ακριβή, χωρίς να προκύψουν σημαντικές φορολογικές επιβαρύνσεις.

Η θυγατρική εταιρία του Ομίλου, ΓΡΑΜΜΕΣ ΣΤΡΠΙΝΤΖΗ ΝΑΥΤΙΛΙΑΚΗ Α.Ε. δεν έχει ελεγχθεί φορολογικά για τις χρήσεις 2000-2002. Οι έχουσες υποχρέωση θυγατρικές εταιρίες του Ομίλου δεν έχουν ελεγχθεί φορολογικά για τις χρήσεις 2000-2002 με εξαίρεση την BLUE STAR FERRIES ΝΑΥΤΙΛΙΑΚΗ Α.Ε. που δεν έχει ελεγχθεί για τις χρήσεις 1993-2002.



# ΓΕΝΙΚΕΣ ΠΛΗΡΟΦΟΡΙΕΣ ΓΙΑ ΤΗΝ ΕΤΑΙΡΙΑ ΚΑΙ ΤΟΝ ΟΜΙΛΟ

## 1. Γενικές Πληροφορίες

Η ΕΠΙΧΕΙΡΗΣΕΙΣ ΑΤΤΙΚΗΣ ΑΝΩΝΥΜΟΣ ΕΤΑΙΡΙΑ ΣΥΜΜΕΤΟΧΩΝ με διακριτικό τίτλο «ΕΠΙΧΕΙΡΗΣΕΙΣ ΑΤΤΙΚΗΣ Α.Ε.» ως αμιγώς Εταιρία Συμμετοχών (Holding Company) δεν έχει δραστηριότητα (ΣΤΑΚΟΔ 741.5). Δραστηριοποιείται μέσω των θυγατρικών της εταιριών, στην επιβατηγό ναυτιλία. Ιδρύθηκε το 1918 και η σημερινή της επωνυμία προέκυψε με την από 27 Αυγούστου 1998 απόφαση της Έκτακτης Γενικής Συνέλευσης των μετόχων.

Η Εταιρία έχει έδρα τη Βούλα Αττικής, Λεωφόρος Κ. Καραμανλή 157, Τ.Κ. 166 73, τηλ.: 210 891 9500, fax: 210 891 9509, ΑΡ.Μ.Α.Ε. 7702/06/Β/86/128 και η διάρκεια της είναι μέχρι το 2108.

Σύμφωνα με το άρθρο 2 του Καταστατικού ο σκοπός της Εταιρίας είναι:

- α. Συμμετοχή σε άλλες επιχειρήσεις οποιασδήποτε μορφής και σκοπού στην Ελλάδα και στο εξωτερικό.
- β. Κατοχή μετοχών εταιριών εισηγμένων και μη στο Χρηματιστήριο Αθηνών ή και σε άλλα Χρηματιστήρια εκτός Ελλάδος.

Ο αριθμός ΣΤΑΚΟΔ της Εταιρίας είναι 741.5 «Δραστηριότητες διαχείρισης ελεγχουσών εταιριών, (Holding Companies)».

Κύριο αντικείμενο δραστηριότητας των θυγατρικών εταιριών του Ομίλου είναι η επιβατηγός Ναυτιλία. Τα πλοία του Ομίλου δραστηριοποιούνται στην Αδριατική θάλασσα, στη Βαλτική θάλασσα, στη Βόρειο θάλασσα και στις Ελληνικές Ακτοπλοϊκές Γραμμές.

Η Εταιρία εισήχθη στο Χρηματιστήριο Αθηνών το 1924. Η δραστηριοποίησή της στον κλάδο της επιβατηγού Ναυτιλίας αρχίζει από το 1993, όταν μεταβιβάστηκε το ιδιοκτησιακό της καθεστώς στον κ. Περικλή Σ. Παναγόπουλο και άλλαξε δραστικά ο επιχειρηματικός της προσανατολισμός.

Σήμερα (Απρίλιος 2003) ο Όμιλος διαθέτει δέκα (10) πλοία SUPERFAST και δώδεκα (12) πλοία BLUE STAR. Τα πλοία SUPERFAST δραστηριοποιούνται στην Αδριατική, Βαλτική και Βόρεια θάλασσα, ενώ τα πλοία BLUE STAR δραστηριοποιούνται στις Ελληνικές Ακτοπλοϊκές Γραμμές και την Αδριατική θάλασσα.

## 2. Αντικείμενο Εργασιών – Ανάπτυξη Δραστηριότητας

Ο Όμιλος ΕΠΙΧΕΙΡΗΣΕΙΣ ΑΤΤΙΚΗΣ Α.Ε. διαθέτει σήμερα (Απρίλιος 2003) σε εκμετάλλευση έναν νεότερο στόλο δεκαπέντε (15) υπερσύγχρονων επιβατηγών-οχηματαγωγών πλοίων SUPERFAST και BLUE STAR. Από το σύνολο των δέκα (10) πλοίων SUPERFAST, δύο (2) παρελήφθησαν το 1995, τέσσερα (4) το 2001 και τέσσερα (4) το 2002. Τα πέντε (5) πλοία BLUE STAR έχουν αποκτηθεί από τα μέσα του 2000

και έπειτα. Τα πλοία SUPERFAST (SUPERFAST I, SUPERFAST II, SUPERFAST V, SUPERFAST VI, SUPERFAST VII, SUPERFAST VIII, SUPERFAST IX, SUPERFAST X, SUPERFAST XI και SUPERFAST XII) δραστηριοποιούνται στην Αδριατική, στη Βαλτική και στη Βόρεια θάλασσα ενώ τα πλοία BLUE STAR δραστηριοποιούνται στις Ελληνικές Ακτοπλοϊκές Γραμμές.

Επιπρόσθετα ο Όμιλος Στρίντζη διαθέτει ακόμη επτά (7) πλοία BLUE FERRIES που δραστηριοποιούνται στην Αδριατική θάλασσα και στις Ελληνικές Ακτοπλοϊκές Γραμμές.

Η διαχείριση και λειτουργία των πλοίων SUPERFAST και των πλοίων BLUE STAR γίνεται κατά τα πρότυπα του κώδικα διασφάλισης ποιότητας ISO 9002. Επίσης η SUPERFAST FERRIES και η BLUE STAR FERRIES πιστοποιήθηκαν το 2002 κατά τον κώδικα Περιβαλλοντικής Διαχείρισης ISO 14001.

Τα πλοία του Ομίλου παρέχουν τη δυνατότητα μεταφοράς επιβατών και οχημάτων (φορτηγά, Ι.Χ. αυτοκίνητα, τροχόσπιτα, λεωφορεία, μοτοσικλέτες). Τα έσοδά τους προέρχονται από ναύλους και από παροχή υπηρεσιών επί των πλοίων.

### **Εποχικότητα εσόδων**

Τα έσοδα του Ομίλου παρουσιάζουν εποχικότητα, ακολουθώντας την εποχικότητα που εμφανίζουν οι αγορές της Αδριατικής, Βαλτικής και Βόρειας θάλασσας καθώς και οι Ελληνικές Ακτοπλοϊκές Γραμμές.

Αναλυτικότερα, οι αγορές της Αδριατικής, Βαλτικής και Βόρειας θάλασσας εξυπηρετούν τρεις κατηγορίες πελατών: τους επιβάτες, τα επιβατικά οχήματα και τα φορτηγά που διακινούν εμπορεύματα. Η διακίνηση επιβατών και οχημάτων συναρτάται άμεσα με τον τουρισμό, ο οποίος χαρακτηρίζεται από έντονη εποχικότητα, με υψηλότερη κίνηση τους μήνες Ιούλιο έως Σεπτέμβριο και χαμηλότερη μεταξύ Νοεμβρίου και Φεβρουαρίου. Αντίθετα, η εμπορευματική κίνηση εμφανίζεται καταμετρημένη καθ' όλη τη διάρκεια του έτους με πολύ μικρότερη εποχικότητα.

Επιπτώσεις στα έσοδα από συναλλαγματικές διαφορές ουσιαστικά δεν υφίστανται αφού τα έσοδα του Ομίλου προέρχονται από χώρες της ζώνης του Ευρώ, με εξαίρεση τη γραμμή στη Βόρεια θάλασσα, Zeebrugge, Βέλγιο – Rosyth, Σκωτίας.

Στις Ελληνικές Ακτοπλοϊκές Γραμμές παρουσιάζεται έντονη εποχικότητα, η οποία συνδέεται με την τουριστική κίνηση. Οι μήνες με την υψηλότερη εποχικότητα είναι της θερινής περιόδου (Ιούνιος-Σεπτέμβριος) καθώς και η περίοδος του Πάσχα.

### **Νομοθετικό πλαίσιο λειτουργίας**

Τα πλοία του Ομίλου που δραστηριοποιούνται στον διεθνή ναυτιλιακό χώρο, όπου υπάρχει πλήρη ελευθερία των θαλασσιών μεταφορών, υπόκεινται μόνο σε διεθνείς συμβάσεις και κανονισμούς για την αξιοπλοΐα και την ασφάλεια των πλοίων, φορτίων και επιβατών (διεθνής συνθήκη SOLAS, κλπ.).

Σημαντικό γεγονός στην Ελληνική Ακτοπλοΐα το 2002 απετέλεσε η εφαρμογή του Νόμου 2932/2001 περί "ελεύθερης παροχής υπηρεσιών στις θαλάσσιες μεταφορές".



### 3. Δίκτυο Πωλήσεων

#### Διεθνείς Γραμμές

Οι δύο Όμιλοι SUPERFAST FERRIES και ΓΡΑΜΜΕΣ ΣΤΡΙΝΤΖΗ ΝΑΥΤΙΛΙΑΚΗ Α.Ε. λειτουργούν σε ενιαία μηχανογραφική βάση. Το Δίκτυο Πωλήσεων του Ομίλου ΕΠΙΧΕΙΡΗΣΕΙΣ ΑΤΤΙΚΗΣ επεκτείνεται σε όλο τον κόσμο με τον ορισμό Κεντρικών Αντιπροσώπων-Premium Sales Agents στις κυριότερες αγορές και Λιμενικών Πρακτόρων στα Λιμάνια αναχώρησης των πλοίων.

Οι Premium Sales Agents συνδέονται ηλεκτρονικά με τον Όμιλο και όλες οι κρατήσεις γίνονται on-line. Το σύστημα κρατήσεων του Ομίλου είναι από τα πλέον σύγχρονα και αξιόπιστα της αγοράς και συνδέεται με Διεθνή Δίκτυα Κρατήσεων όπως το START, SABRE, SIGMA και το GALILEO μέσω των οποίων συνδέονται on-line περισσότερα από 20.000 Τουριστικά Γραφεία σε όλο τον κόσμο. Με την πρόσφατη επέκτασή του, στη Βαλτική και Βόρεια θάλασσα, ο Όμιλος δημιούργησε γραφεία στη Γερμανία, στη Φινλανδία, στο Βέλγιο και στη Σκωτία τα οποία και διαχειρίζεται. Τα γραφεία συνδέονται on-line, κατά τα πρότυπα της Αδριατικής με το κεντρικό σύστημα κρατήσεων του Ομίλου και παράλληλα παρακολουθούν και επεκτείνουν τα δίκτυα διανομής στις χώρες που εδρεύουν κάνοντας χρήση των εργαλείων προώθησης πωλήσεων (Marketing) που έχουν σχεδιαστεί από τον Όμιλο για την παγκόσμια αγορά.

Ο Όμιλος συμμετέχει στις κυριότερες τουριστικές εκθέσεις στην Ευρώπη προβάλλοντας όχι μόνο τα προγράμματά του – υπηρεσίες του αλλά και τον Ελληνικό Τουρισμό γενικότερα.

#### Ελληνικές Ακτοπλοϊκές Γραμμές

Η ΕΠΙΧΕΙΡΗΣΕΙΣ ΑΤΤΙΚΗΣ Α.Ε. δραστηριοποιείται στις Ελληνικές Ακτοπλοϊκές Γραμμές μέσω του Ομίλου ΓΡΑΜΜΕΣ ΣΤΡΙΝΤΖΗ ΝΑΥΤΙΛΙΑΚΗ Α.Ε. Ο Όμιλος Στρίντζη είναι πρωτοπόρος στις Ελληνικές Ακτοπλοϊκές γραμμές αφού ο τύπος του εισιτηρίου που χρησιμοποιεί τα τελευταία χρόνια καθιερώθηκε ως κοινό ακτοπλοϊκό εισιτήριο που χρησιμοποιούν πλέον όλες οι εταιρίες. Επίσης η διαδικασία ελέγχου επιβίβασης check-in με τη μέθοδο Bar Code που εφαρμόζει ο Όμιλος κάνει δυνατή την παραγωγή ονομαστικών καταστάσεων επιβαινόντων αμέσως μετά την αναχώρηση του πλοίου.

Το Δίκτυο Πωλήσεων του Ομίλου Στρίντζη στην Ελλάδα είναι εξαιρετικά ανεπτυγμένο αφού υπάρχουν περισσότερα από 750 σημεία πώλησης (Τουριστικά Γραφεία) τα οποία συνδέονται ηλεκτρονικά με τον κεντρικό υπολογιστή του Ομίλου.

Το 2002 ο Όμιλος εξέδωσε συνολικά περισσότερα από 3.500.000 εισιτήρια επιβατών και οχημάτων τα οποία εκδόθηκαν ηλεκτρονικά.

#### 4. Σημαντικά γεγονότα Ομίλου το 2002

Τα σημαντικότερα γεγονότα στη χρήση 2002 έχουν ως ακολούθως:

- Στις 8 Ιανουαρίου 2002 παρελήφθη το νέο υπερσύγχρονο επιβατηγό-οχηματαγωγό πλοίο SUPERFAST IX από τα ναυπηγεία Howaldtswerke Deutsche Werft του Κιέλου, Γερμανίας.
- Στις 26 Φεβρουαρίου 2002 παρελήφθη το αδελφό πλοίο SUPERFAST X επίσης από τα ναυπηγεία Howaldtswerke Deutsche Werft του Κιέλου, Γερμανίας.
- Στις 8 Μαρτίου 2002 το Διοικητικό Συμβούλιο της Εταιρίας με ανακοίνωσή του γνωστοποίησε ότι η Κυβέρνηση της Τασμανίας (Αυστραλία) και η εταιρία TT-Line της Τασμανίας συνήψαν συμφωνία με τη θυγατρική SUPERFAST FERRIES για την απόκτηση από αυτήν των πλοίων SUPERFAST III και SUPERFAST IV. Η συμφωνία ολοκληρώθηκε την 10η Μαΐου 2002, ημερομηνία που παρεδόθησαν τα πλοία, με οικονομικά οφέλη για την Εταιρία.
- Την 17η Μαΐου 2002 η Εταιρία ανακοίνωσε την έναρξη δρομολογίων της νέας γραμμής των SUPERFAST FERRIES μεταξύ του λιμένος του Rosyth στο Εδιμβούργο της Σκωτίας και του λιμένος του Zeebrugge στο Βέλγιο, με τα πλοία SUPERFAST IX και SUPERFAST X. Η γραμμή Södertälje, Σουηδίας – Rostock, Γερμανίας στην οποία δραστηριοποιούνταν τα ανωτέρω πλοία αναστάλη λόγω αναδιάρθρωσης του στόλου μετά την πώληση των SUPERFAST III και SUPERFAST IV.
- Την 25η Ιουνίου 2002 η ΕΠΙΧΕΙΡΗΣΕΙΣ ΑΤΤΙΚΗΣ Α.Ε. εξέδωσε με ιδιωτική τοποθέτηση ομολογιακό δάνειο, ανταλλάξιμο με μετοχές της θυγατρικής εταιρίας ΓΡΑΜΜΕΣ ΣΤΡΠΙΝΤΖΗ ΝΑΥΤΙΛΙΑΚΗ Α.Ε., καθαρού ποσού ύψους Ευρώ 30.000.000. Τα αντληθέντα κεφάλαια διετεθήσαν για την κάλυψη του Μετατρέψιμου Ομολογιακού Δανείου της ΓΡΑΜΜΕΣ ΣΤΡΠΙΝΤΖΗ ΝΑΥΤΙΛΙΑΚΗ Α.Ε.
- Στις 10 Ιουλίου 2002 παρελήφθη το νέο υπερσύγχρονο επιβατηγό-οχηματαγωγό πλοίο SUPERFAST XI από τα ναυπηγεία Flender Werft AG, στο Lübeck της Γερμανίας. Το πλοίο δρομολογήθηκε στις γραμμές της Αδριατικής θάλασσας.
- Τον Σεπτέμβριο του 2002 η SUPERFAST FERRIES και η BLUE STAR FERRIES πιστοποιήθηκαν κατά τον κώδικα Περιβαλλοντικής Διαχείρισης ISO 14001. Η πιστοποίηση έγινε από τον Αμερικανικό φορέα Πιστοποίησης ABS Quality Evaluations του Διεθνούς Ομίλου Εταιριών American Bureau of Shipping.
- Στις 2 Οκτωβρίου 2002 παρελήφθη το αδελφό πλοίο SUPERFAST XII επίσης από τα ναυπηγεία Flender Werft AG, στο Lübeck της Γερμανίας. Το πλοίο δρομολογήθηκε στις γραμμές της Αδριατικής θάλασσας.
- Το Νοέμβριο του 2002 η Έκτακτη Γενική Συνέλευση των μετόχων αποφάσισε την εκλογή νέου διευρυμένου Διοικητικού Συμβουλίου στα πλαίσια των διατάξεων του Νόμου 3016/2002 περί εταιρικής διακυβέρνησης.

Όμιλος Γραμμές Στρίντζη Ναυτιλιακή Α.Ε.

- Η Εταιρία προχωρώντας στην ανανέωση και πλήρη εκσυγχρονισμό του στόλου της ολοκλήρωσε το Μάρτιο του 2002 την πώληση του επιβατηγού-οχηματαγωγού πλοίου BLUE AEGEAN, ηλικίας 30 ετών.
- Στις 17 Απριλίου 2002 παρελήφθη από τα ναυπηγεία Daewoo Shipbuilding and Marine Engineering Co. Ltd. της Κορέας το υπερσύγχρονο επιβατηγό-οχηματαγωγό πλοίο BLUE STAR PAROS. Το πλοίο δρομολογήθηκε στις γραμμές των Κυκλάδων.
- Στις 26 Απριλίου 2002 η Εταιρία ανακοίνωσε την πώληση του catamaran SEAJET 1.
- Στις 7 Ιουνίου 2002 παρελήφθη από τα ναυπηγεία Daewoo Shipbuilding and Marine Engineering Co. Ltd. της Κορέας το υπερσύγχρονο επιβατηγό-οχηματαγωγό πλοίο BLUE STAR NAXOS. Το πλοίο δρομολογήθηκε στις γραμμές των Κυκλάδων.
- Στις 25 Ιουνίου 2002 η ΓΡΑΜΜΕΣ ΣΤΡΙΝΤΖΗ ΝΑΥΤΙΛΙΑΚΗ Α.Ε. εξέδωσε μετατρέψιμο ομολογιακό δάνειο ποσού ύψους Ευρώ 30.000.000 το οποίο καλύφθηκε στο σύνολό του από την μητρική Εταιρία ΕΠΙΧΕΙΡΗΣΕΙΣ ΑΤΤΙΚΗΣ Α.Ε.
- Στις 3 Ιουλίου 2002 η ΕΛΛΗΝΙΚΑ ΝΑΥΠΗΓΕΙΑ Α.Ε. και η ΓΡΑΜΜΕΣ ΣΤΡΙΝΤΖΗ ΝΑΥΤΙΛΙΑΚΗ Α.Ε. ανακοίνωσαν τη διακοπή των μεταξύ τους συμβατικών σχέσεων που αφορούσαν στην ναυπήγηση δύο επιβατηγών-οχηματαγωγών πλοίων, με την καταβολή από την ΕΛΛΗΝΙΚΑ ΝΑΥΠΗΓΕΙΑ Α.Ε. στην ΓΡΑΜΜΕΣ ΣΤΡΙΝΤΖΗ ΝΑΥΤΙΛΙΑΚΗ Α.Ε. των εκ της συμβάσεως προβλεπομένων ποσών.
- Στις 22 Ιουλίου 2002 ξεκίνησε η δραστηριοποίηση του BLUE STAR 1 στις Ελληνικές Ακτοπλοϊκές Γραμμές συνδέοντας τον Πειραιά με τα νησιά Πάτμο-Λέρο-Κω-Ρόδο.

### **Επενδύσεις**

Κατά τη διάρκεια της χρήσης 2002 διατέθηκαν κεφάλαια για τα πλοία SUPERFAST V, SUPERFAST VI, SUPERFAST VII, SUPERFAST VIII, SUPERFAST IX, SUPERFAST X, SUPERFAST XI, SUPERFAST XII καθώς και τα πλοία BLUE STAR PAROS και BLUE STAR NAXOS.

## 5. Πάγια περιουσιακά στοιχεία – Εγγυήσεις και εμπράγματα ασφάλειες

### 5.1 Πάγια περιουσιακά στοιχεία

Η μεταβολή της λογιστικής αξίας των παγίων στοιχείων της "ΕΠΙΧΕΙΡΗΣΕΙΣ ΑΤΤΙΚΗΣ Α.Ε.", στις χρήσεις 2001 και 2002 παρουσιάζεται στον Πίνακα που ακολουθεί:

**ΠΙΝΑΚΑΣ ΜΕΤΑΒΟΛΗΣ ΤΗΣ ΛΟΓΙΣΤΙΚΗΣ ΑΞΙΑΣ ΠΑΓΙΩΝ ΤΗΣ ΕΤΑΙΡΙΑΣ ΓΙΑ ΤΙΣ ΧΡΗΣΕΙΣ 2001 & 2002 (σε χιλ. Ευρώ)**

Κατηγορία Παγίου	Αξία Κτήσης 31/12/00	Προσθήκες -Μειώσεις 1/1/01-31/12/02	Συνολική Αξία Κτήσης 31/12/02	Αποσβ. Κτήσης 31/12/00	Αποσβ. 1/1/01-31/12/02	Συνολ. Αποσβ. 31/12/02	Αναποσβ. Αξία 31/12/02
<b>A. Ασώματες Ακίνητοποιήσεις</b>							
Παραχωρήσεις και δικαιώματα							
Βιομηχανικής ιδιοκτησίας	8	94	102	5	21	26	76
<b>Σύνολο (Α)</b>	<b>8</b>	<b>94</b>	<b>102</b>	<b>5</b>	<b>21</b>	<b>26</b>	<b>76</b>
<b>B. Ενσώματες Ακίνητοποιήσεις</b>							
1. Κτίρια, μηχανήματα, λοιπός μηχανολογικός εξοπλισμός	-	-	-	-	-	-	-
2. Πλοία	-	-	-	-	-	-	-
3. Λοιπά μεταφορικά μέσα	6	-	6	6	-	6	-
4. Ακίνητοποιήσεις υπό εκτέλεση, προκαταβολές και έξοδα	-	-	-	-	-	-	-
5. Επιπλα και λοιπός εξοπλισμός	72	2	74	62	5	67	7
<b>Σύνολο (B)</b>	<b>78</b>	<b>2</b>	<b>80</b>	<b>68</b>	<b>5</b>	<b>73</b>	<b>7</b>
<b>Γ. Συμμετοχές και λοιπές απαιτήσεις</b>							
Συμμετοχές και λοιπές απαιτήσεις	255.113	4.313	259.426	-	-	-	259.426
<b>Σύνολο (Γ)</b>	<b>255.113</b>	<b>4.313</b>	<b>259.426</b>	<b>-</b>	<b>-</b>	<b>-</b>	<b>259.426</b>
<b>Γενικό Σύνολο (Α)+(B) +(Γ)</b>	<b>255.199</b>	<b>4.409</b>	<b>259.608</b>	<b>73</b>	<b>26</b>	<b>99</b>	<b>259.509</b>

Η μεταβολή της λογιστικής αξίας των παγίων στοιχείων του Ομίλου στις χρήσεις 2001 και 2002, παρουσιάζονται στον Πίνακα που ακολουθεί:

**ΠΙΝΑΚΑΣ ΜΕΤΑΒΟΛΗΣ ΤΗΣ ΛΟΓΙΣΤΙΚΗΣ ΑΞΙΑΣ ΠΑΓΙΩΝ ΤΟΥ ΟΜΙΛΟΥ ΓΙΑ ΤΙΣ ΧΡΗΣΕΙΣ 2001 & 2002 (σε χιλ. Ευρώ)**

Κατηγορία Παγίου	Αξία	Προσθήκες	Συνολική	Αποσβ.	Αποσβ.	Συνολ.	Αναποσβ.
	Κτήσης	-Μειώσεις	Αξία	Κτήσης	1/1/01-	Αποσβ.	Αξία
	31/12/00	1/1/01- 31/12/02	Κτήσης 31/12/02	31/12/00	31/12/02	31/12/02	31/12/02
<b>A. Ασώματες Ακίνητοποιήσεις</b>							
Παραχωρήσεις και δικαιώματα Βιομηχανικής ιδιοκτησίας	985	(541)	444	845	(623)	222	222
<b>Σύνολο (Α)</b>	<b>985</b>	<b>(541)</b>	<b>444</b>	<b>845</b>	<b>(623)</b>	<b>222</b>	<b>222</b>
<b>B. Ενσώματες Ακίνητοποιήσεις</b>							
1. Κτίρια, μηχανήματα, λοιπός μηχανολογικός εξοπλισμός	1.433	420	1.853	443	170	613	1.240
2. Πλοία	681.676	784.867	1.466.543	71.846	25.704	97.550	1.368.993
3. Λοιπά μεταφορικά μέσα	43	(37)	6	31	(25)	6	-
4. Ακίνητοποιήσεις υπό εκτέλεση, προκαταβολές και έξοδα	132.527	(132.527)	-	-	-	-	-
5. Επιπλα και λοιπός εξοπλισμός	4.590	414	5.004	1.676	1.781	3.457	1.547
<b>Σύνολο (B)</b>	<b>820.269</b>	<b>653.137</b>	<b>1.473.406</b>	<b>73.996</b>	<b>27.630</b>	<b>101.626</b>	<b>1.371.780</b>
<b>Γ. Συμμετοχές και λοιπές απαιτήσεις</b>							
Συμμετοχές και λοιπές απαιτήσεις	4.695	(751)	3.944	-	-	-	3.944
<b>Σύνολο (Γ)</b>	<b>4.695</b>	<b>(751)</b>	<b>3.944</b>	<b>-</b>	<b>-</b>	<b>-</b>	<b>3.944</b>
<b>Γενικό Σύνολο (Α)+(B) +(Γ)</b>	<b>825.949</b>	<b>651.845</b>	<b>1.477.794</b>	<b>74.841</b>	<b>27.007</b>	<b>101.848</b>	<b>1.375.946</b>

### Έξοδα εγκατάστασης

Δεν υπάρχει αξιόλογη μεταβολή στα έξοδα εγκατάστασης της ΕΠΙΧΕΙΡΗΣΕΙΣ ΑΤΤΙΚΗΣ Α.Ε.

Σε επίπεδο Ομίλου η μείωση των συναλλαγματικών διαφορών δανείων προέρχεται από την αναπροσαρμογή των κονδυλίων μετά την πώληση των πλοίων SUPERFAST III, SUPERFAST IV και την απόσβεση των συναλλαγματικών διαφορών των δανείων του Ομίλου Στρίντζη μετά την αναχρηματοδότηση των δανειακών της υποχρεώσεων. Επίσης η ανωτέρω αναχρηματοδότηση μείωσε την αξία κτήσεως των λοιπών εξόδων εγκαταστάσεως.

### Ασφαλιστικές καλύψεις

#### Πλοία SUPERFAST

Τα πλοία του Ομίλου είναι ασφαλισμένα κατά κινδύνων σκάφους και μηχανών (Hull and Machinery), για την υπερβάλλουσα αξία (Increased Value) και για κινδύνους εκ πολεμικών γεγονότων (War Risks).

Οι κίνδυνοι σκάφους και μηχανών καθώς και υπερβάλλουσας αξίας καλύπτονται στις διεθνείς ασφαλιστικές αγορές (Αγγλίας και Νορβηγίας), οι κίνδυνοι εξ' αστικής ευθύνης έναντι τρίτων (Protection & Indemnity), και η νομική προστασία (Defense),

από αλληλοασφαλιστικούς ομίλους και τέλος οι κίνδυνοι εκ πολεμικών γεγονότων (War Risks) από αλληλοασφαλιστικό όμιλο.

Τα συνολικά ποσά ασφάλισης των πλοίων του Ομίλου είναι Ευρώ 1.038,6 εκατ. για Hull and Machinery και Increased Value και Ευρώ 1.038,6 εκατ. για ασφάλιση War Risks.

Συγκεκριμένα η ανάλυση ανά πλοίο σε εκατ. Ευρώ έχει ως ακολούθως: SUPERFAST I (68,7), SUPERFAST II (68,7), SUPERFAST V (115,6), SUPERFAST VI (115,6), SUPERFAST VII (112,5), SUPERFAST VIII (112,5), SUPERFAST IX (112,5), SUPERFAST X (112,5), SUPERFAST XI (110), SUPERFAST XII (110) - ήτοι σύνολο Ευρώ 1.038,6 εκατ. για Hull and Machinery και Increased Value και τα ίδια ποσά για War Risks.

Σημ.: Τα πλοία SUPERFAST III και SUPERFAST IV επωλήθησαν την 10/5/2002.

### **Πλοία BLUE STAR**

Τα πλοία του Ομίλου ΓΡΑΜΜΕΣ ΣΤΡΠΙΝΤΖΗ ΝΑΥΤΙΛΙΑΚΗ Α.Ε. είναι ασφαλισμένα κατά κινδύνων σκάφους και μηχανών (Hull and Machinery), για την υπερβάλλουσα αξία (Increased Value) και για κινδύνους εκ πολεμικών γεγονότων (War Risks). Οι κίνδυνοι σκάφους και μηχανών καθώς και υπερβάλλουσας αξίας καλύπτονται στις διεθνείς ασφαλιστικές αγορές (Αγγλίας, Νορβηγίας).

Οι κίνδυνοι εξ' αστικής ευθύνης έναντι τρίτων (Protection & Indemnity), και η νομική προστασία (Defense), καλύπτονται από αλληλοασφαλιστικό όμιλο (P&I Club) και τέλος οι κίνδυνοι εκ πολεμικών γεγονότων (War Risks) καλύπτονται επίσης από αλληλοασφαλιστικό όμιλο.

Τα συνολικά ποσά ασφάλισης των πλοίων του Ομίλου ΓΡΑΜΜΕΣ ΣΤΡΠΙΝΤΖΗ ΝΑΥΤΙΛΙΑΚΗ Α.Ε. είναι 409 εκατομ. Δολάρια Αμερικής (USD) για Hull and Machinery και Increased Value και 409 εκατομ. Δολάρια Αμερικής (USD) για ασφάλιση War Risks.

Συγκεκριμένα η ανάλυση κατά πλοίο σε εκατ. Δολάρια (USD) έχει ως ακολούθως: CESME 1 (πρώην BLUE ISLAND) (7), CESME 2 (πρώην BLUE GALAXY) (7), BLUE SKY (17), BLUE BRIDGE (12), BLUE HORIZON (40), SUPERFERRY II (8), ΚΕΦΑΛΟΝΙΑ (8), SEAJET 2 (8), BLUE STAR 1 (95), BLUE STAR 2 (95), BLUE STAR ΙΘΑΚΙ (32), BLUE STAR PAROS (40), BLUE STAR NAXOS (40) - ήτοι σύνολο Δολάρια Αμερικής (USD) 409 εκατ.

Σημ.: Το πλοίο CESME 2 (πρώην BLUE GALAXY) επωλήθη την 9/1/2003.

Πέραν των ανωτέρω υπάρχουν πρόσθετες ασφαλίσεις πληρωμάτων (Additional Crew Coverage) που υπηρετούν στα πλοία SUPERFAST και BLUE STAR.

Επίσης, όλα τα πλοία του Ομίλου ΓΡΑΜΜΕΣ ΣΤΡΠΙΝΤΖΗ ΝΑΥΤΙΛΙΑΚΗ Α.Ε. είναι ασφαλισμένα για απώλεια εισοδήματος (Loss of hire).

## 5.2 Εγγυήσεις και εμπράγματα ασφάλειες

### Πλοία SUPERFAST

Υφίστανται οι παρακάτω υποθήκες:

ΠΛΟΙΟ	ΝΟΜΙΣΜΑ	ΠΟΣΟ	ΤΡΑΠΕΖΑ
SUPERFAST I & SUPERFAST II		117.350.846	
SUPERFAST V & SUPERFAST VI		247.659.561	
SUPERFAST VII & SUPERFAST VIII	EURO	269.494.281	KREDITANSTAL
SUPERFAST IX & SUPERFAST X		237.789.071	FÜR WIEDERAUFBAU
SUPERFAST XI & SUPERFAST XII		213.000.000	

Σημειώνεται ότι κατά την συνήθη πρακτική των ναυτιλιακών δανείων, το ποσό της εγγεγραμμένης υποθήκης αντιπροσωπεύει το πραγματικό ανεξάρτητο ποσό του δανείου πλέον ενός ποσοστού για την κάλυψη τυχόν τόκων υπερημερίας και άλλων εξόδων.

Η Εταιρία έχει παραχωρήσει τις παρακάτω εγγυήσεις:

1. Εγγύηση προς τη Γερμανική Τράπεζα KFW σε ασφάλεια των υποχρεώσεων των δανειζόμενων θυγατρικών της αλλοδαπών πλοιοκτητριών εταιριών SUPERFAST ENA INC. και SUPERFAST DIO INC. συνολικού ποσού Γερμανικών Μάρκων 116.800.000, που αντιπροσωπεύει το 80% του κόστους κατασκευής των πλοίων SUPERFAST I και SUPERFAST II.
2. Εγγύηση προς τη Γερμανική Τράπεζα KFW σε ασφάλεια των υποχρεώσεων των δανειζόμενων αλλοδαπών πλοιοκτητριών εταιριών SUPERFAST PENTE INC. και SUPERFAST EXI INC. συνολικού ποσού Γερμανικών Μάρκων 372.600.000, που αντιπροσωπεύει το 90% του κόστους κατασκευής των πλοίων.
3. Εγγύηση υπέρ της Γερμανικής Τράπεζας KFW σε ασφάλεια των υποχρεώσεων των πλοιοκτητριών εταιριών SUPERFAST ENNEA INC. και SUPERFAST DEKA INC. συνολικού ποσού Γερμανικών Μάρκων 357.750.000, αντιπροσωπεύει το 90% του κόστους κατασκευής των SUPERFAST IX και SUPERFAST X.
4. Εγγύηση προς τη Γερμανική Τράπεζα KFW σε εξασφάλιση των υποχρεώσεων των πλοιοκτητριών εταιριών SUPERFAST ENA INC. και SUPERFAST DIO INC. για την αγορά των πλοίων SUPERFAST I και SUPERFAST II από τις MAPIN ΣΟΥΠΕΡΦΑΣΤ Ν.Ε. και NABIΓΚΕΙΣΟΝ ΣΟΥΠΕΡΦΑΣΤ Ν.Ε. αντίστοιχα.
5. Εγγύηση προς την SÖDERTALJE HAMN AB σε ασφάλεια υποχρεώσεων της SUPERFAST FERRIES S.A. καθώς και εγγύηση Φινλανδικών Μάρκων 30.000.000 σε ασφάλεια υποχρεώσεων της ίδιας εταιρίας προς την Port of Hanko.
6. Με απόφαση του Διοικητικού Συμβουλίου της 6.12.00, παραχωρήθηκε ενέχυρο μέσω μετοχών της θυγατρικής ΓΡΑΜΜΕΣ ΣΤΡΙΝΤΖΗ ΝΑΥΤΙΛΙΑΚΗ Α.Ε. για την εξασφάλιση δανείου από την CITIBANK Ν.Α. για ποσό των Ευρώ 4.988.995.
7. Εγγύηση προς τις Τράπεζες COMMERZBANK A.G., DEUTSCHE SCHIFFSBANK A.G., KFW, LANDESBANK SCHLESWIG-HOLSTEIN GIROZENTRALE NORDDEUTSCHE

LANDESBANK GIROZENTRALE για εξασφάλιση των υποχρεώσεων των πλοιοκτητριών εταιριών SUPERFAST ENDEKA INC. και SUPERFAST DODEKA INC., που αντιπροσωπεύει το 80% του κόστους κατασκευής των πλοίων.

8. Εγγύηση προς την Γερμανική Τράπεζα KFW σε εξασφάλιση των υποχρεώσεων των πλοιοκτητριών εταιριών ΣΟΥΠΕΡΦΑΣΤ ΕΠΤΑ Ν.Ε. και ΣΟΥΠΕΡΦΑΣΤ ΟΚΤΩ Ν.Ε. για δάνειο ποσού Γερμανικών Μάρκων 357.750.000 ή μέχρι του ποσού του 90% του τιμήματος αγοράς των πλοίων.
9. Εγγύηση προς την Γερμανική Τράπεζα KFW και προς την NORDDEUTSCHE LANDESBANK GIROZENTRALE σε ασφάλεια των υποχρεώσεων της θυγατρικής της ΣΟΥΠΕΡΦΑΣΤ ΦΕΡΡΙΣ ΝΑΥΤΙΛΙΑΚΗ Α.Ε. για ποσό ύψους Ευρώ 19.633.608.
10. Εγγύηση προς τις Τράπεζες ALPHA BANK A.E., ΕΜΠΟΡΙΚΗ ΤΡΑΠΕΖΑ ΤΗΣ ΕΛΛΑΔΟΣ Α.Ε., NEDSHIP BANK N.V. και LANDESBANK SCHLESWIG-HOLSTEIN GIROZENTRALE υπέρ της BLUE STAR ΝΑΥΤΙΛΙΑΚΗΣ Α.Ε. για εξασφάλιση υποχρεώσεων του δανείου ποσού Δολάρια Αμερικής (USD) 56.000.000 (κόστους κατασκευής ναυπηγούμενων πλοίων).

## ΓΡΑΜΜΕΣ ΣΤΡΠΙΝΤΖΗ ΝΑΥΤΙΛΙΑΚΗ Α.Ε.

Οι εμπράγματα ασφάλειες από τον Όμιλο ΓΡΑΜΜΕΣ ΣΤΡΠΙΝΤΖΗ ΝΑΥΤΙΛΙΑΚΗ Α.Ε. στις 31.12.2002 είναι οι ακόλουθες:

Επί των πλοίων υφίστανται οι παρακάτω υποθήκες οι οποίες καλύπτουν το ποσό του δανείου πλέον τόκων και εξόδων, όπως συνηθίζεται σε παρόμοιες ναυτικές υποθήκες:

ΠΛΟΙΟ	ΝΟΜΙΣΜΑ	ΠΟΣΟ	ΤΡΑΠΕΖΑ
BLUE STAR 1			
BLUE STAR 2			
BLUE STAR ΙΤΗΑΚΙ			
BLUE HORIZON			
BLUE SKY			CITIBANK
KEFALONIA	EURO	170.000.000,00	INTERNATIONAL
SUPERFERRY II			PLC
BLUE BRIDGE			
BLUE ISLAND			
BLUE GALAXY			
BLUE STAR PAROS		73.366.834,17	ALPHA BANK
BLUE STAR NAXOS		73.366.834,17	
<b>ΣΥΝΟΛΟ</b>		<b>316.733.668,34</b>	
SEAJET 2	USD	11.000.000	DEBIS FINANCIAL SERVICES

Ο Όμιλος έχει χορηγήσει εγγυητικές επιστολές συνολικού ύψους Ευρώ 3.938.451,08 εκ των οποίων ποσό ύψους Ευρώ 3.733.914,53 αφορά εγγυητικές επιστολές του Ομίλου ΓΡΑΜΜΕΣ ΣΤΡΠΙΝΤΖΗ ΝΑΥΤΙΛΙΑΚΗ Α.Ε.

Ο Όμιλος έχει λάβει εγγυήσεις από πρακτορεία ύψους Ευρώ 817.222,58.





# ΠΛΗΡΟΦΟΡΙΕΣ ΣΧΕΤΙΚΑ ΜΕ ΤΟ ΚΕΦΑΛΑΙΟ – ΤΟΥΣ ΜΕΤΟΧΟΥΣ – ΤΗ ΔΙΟΙΚΗΣΗ ΚΑΙ ΤΟ ΠΡΟΣΩΠΙΚΟ ΤΗΣ ΕΤΑΙΡΙΑΣ ΚΑΙ ΤΟΥ ΟΜΙΛΟΥ

## 1. Μετοχικό Κεφάλαιο

Το μετοχικό κεφάλαιο της Εταιρίας ανέρχεται σε Ευρώ 93.756.312 διαιρούμενο σε 104.173.680 κοινές ανώνυμες μετοχές, ονομαστικής αξίας Ευρώ 0,90 η κάθε μετοχή.

Η εξέλιξη του μετοχικού κεφαλαίου της Εταιρίας παρουσιάζεται στον Πίνακα που ακολουθεί (ποσά σε Ευρώ):

Ημερομηνία Γενικής Συνέλευσης	Αρ. ΦΕΚ & Ημερομηνία	Τρόπος Αύξησης Μετρητά Κεφαλ/ση Αποθεματικών	Αριθμός Μετοχών	Ονομαστική Αξία	Συνολικό Μετοχικό Κεφάλαιο
Μετοχικό Κεφάλαιο μέχρι 31.12.1988	-	-	657.000	0,75	493.593,5
27.6.1991	3691/91	277.646,4	2.628.000	0,29	771.239,9
19.3.1992	3526/92	771.239,9	5.256.000	0,29	1.542.479,8
21.5.1993	2022/93	4.627.439,5	21.024.000	0,29	6.169.919,3
28.4.1995	2025/95	1.542.479,8	26.280.000	0,29	7.712.399,1
2.5.1997	1978/97	1.542.479,8	31.536.000	0,29	9.254.878,9
23.3.1998	1616/98	1.850.975,8	37.843.200	0,29	11.105.854,7
27.8.1998	7143/98	-	75.686.400	0,29	22.211.709,5
14.10.1999	8452/99	-	83.255.040	0,29	24.432.880,4
14.10.1999	8452/99	2.221.170,9	90.823.680	0,29	26.654.051,4
14.10.1999	8452/99	3.917.828,3	104.173.680	0,29	30.571.879,7
29.6.2001	8420/01	-	104.173.680	0,90	93.756.312,0

Σύμφωνα με την από 19.7.2001 απόφαση της Επαναληπτικής Γενικής Συνέλευσης των μετόχων εκδόθηκε Μετατρέψιμο Ομολογιακό Δάνειο, τριετούς διάρκειας, με ιδιωτική τοποθέτηση, ύψους Ευρώ 45.000.000 με κατάργηση του δικαιώματος προτίμησης των παλαιών μετόχων. Δέον να σημειωθεί ότι, εάν το σύνολο των ομολογιών μετατραπεί σε μετοχές, θα προέκυπταν 8.586.000 νέες μετοχές και κατά συνέπεια το σύνολο των μετοχών θα ανήρχετο σε 112.759.680.

## 2. Ίδια Κεφάλαια Εταιρίας – Ομίλου. Λογιστική αξία μετοχής

Τα ίδια κεφάλαια της Εταιρίας και του Ομίλου, στη χρήση 2002 διαμορφώνονται ως ακολούθως:

(ποσά σε Ευρώ)	ΕΤΑΙΡΙΑΣ	ΟΜΙΛΟΥ
<b>ΜΕΤΟΧΙΚΟ ΚΕΦΑΛΑΙΟ</b>		
Αριθμός μετοχών	104.173.680	104.173.680
Ονομαστική Αξία Μετοχής	0,90	0,90
<b>Μετοχικό Κεφάλαιο</b>	<b>93.756.312</b>	<b>93.756.312</b>
<b>ΑΠΟΘΕΜΑΤΙΚΑ &amp; ΆΛΛΑ ΚΕΦΑΛΑΙΑ</b>		
Διαφορά από έκδοση μετοχών υπέρ το άρτιο	225.935.802	241.802.776
Διαφορές αναπροσαρμογής - επιχορηγήσεις επενδύσεων	(130.038.808)	13.173.897
Τακτικό αποθεματικό	1.474.199	3.786.881
Έκτακτα αποθεματικά	1.971.485	93.603.650
Αφορολόγητα αποθεματικά ειδικών διατάξεων νόμων	938.907	2.909.815
Αποτελέσματα εις νέον	-	(16.910.580)
Διαφορές ενοποίησης	-	(81.760.130)
<b>ΣΥΝΟΛΟ ΙΔΙΩΝ ΚΕΦΑΛΑΙΩΝ</b>		
(άνευ δικαιωμάτων μειοψηφίας)	<b>194.037.897</b>	<b>350.362.621</b>
Λογιστική αξία μετοχής		
(άνευ δικαιωμάτων μειοψηφίας)	<b>1,87</b>	<b>3,37</b>

### 3. Μέτοχοι

Βάσει των στοιχείων της Έκτακτης Γενικής Συνέλευσης των Μετόχων της 15ης Νοεμβρίου 2002, οι μέτοχοι με ποσοστό συμμετοχής στο μετοχικό κεφάλαιο της Εταιρίας, ίσο ή μεγαλύτερο του 3% είναι οι ακόλουθοι:

Μέτοχος	Αριθμός μετοχών (κοινές ανώνυμες)	Ποσοστό Συμμετοχής
CHASE INVESTMENTS INC	21.169.146	20,32%
RADLEY SERVICES CO.	4.426.020	4,25%
UNISON MARITIME INC	4.377.580	4,20%
PANOIL MARITIME INC	3.996.000	3,84%
PANCARGO MARITIME INC	3.979.680	3,82%
PRESTIGE SHIPPING S.A.	3.887.520	3,73%
UNIVERSAL MARINE INC	3.464.040	3,33%
Λοιπά νομικά πρόσωπα με ποσοστό μικρότερο του 3%	6.483.680	6,22%
Επενδυτικό Κοινό	52.390.014	50,29%
<b>ΣΥΝΟΛΟ</b>	<b>104.173.680</b>	<b>100%</b>

Τα ανωτέρω νομικά πρόσωπα CHASE INVESTMENTS INC., RADLEY SERVICES CO., UNISON MARITIME INC., PANOIL MARITIME INC., PANCARGO MARITIME INC., PRESTIGE SHIPPING S.A., UNIVERSAL MARINE INC., είναι εταιρίες ελεγχόμενες από τον κ. Περικλή Σ. Παναγόπουλο σύμφωνα με τα άρθρα 7 και 8 του Π.Δ. 51/1992. Συνεπώς το συνολικό ποσοστό των δικαιωμάτων ψήφου που ελέγχεται μέσω εταιριών από τον κ. Περικλή Παναγόπουλο ανέρχεται σε 43,49%.

Η έδρα όλων των ανωτέρω νομικών προσώπων είναι στη Μονρόβια, Λιβερία, και δεν έχουν ουδεμία εμπορική δραστηριότητα.

#### 4. Δικαιώματα Μετόχων

Οι μετοχές της Εταιρίας ανέρχονται σε 104.173.680 κοινές ανώνυμες, ονομαστικής αξίας Ευρώ 0,90.

- Κάθε μετοχή της Εταιρίας έχει όλα τα δικαιώματα και τις υποχρεώσεις που καθορίζονται από το Νόμο και το Καταστατικό της Εταιρίας, το οποίο όμως δεν περιέχει πιο περιοριστικές διατάξεις από ότι προβλέπει ο Νόμος. Η κατοχή του τίτλου της μετοχής συνεπάγεται αυτοδικαίως την αποδοχή από τον κύριο αυτής του Καταστατικού της Εταιρίας και των νομίμων αποφάσεων του Διοικητικού Συμβουλίου και της Γενικής Συνελεύσεως των Μετόχων, έστω και αν δεν έλαβαν μέρος σε αυτές οι Μέτοχοι.
- Το Καταστατικό της Εταιρίας δεν περιέχει δικαιώματα υπέρ συγκεκριμένων μετόχων.
- Οι μετοχές της Εταιρίας είναι ελεύθερα διαπραγματεύσιμες.
- Η ευθύνη των μετόχων περιορίζεται στην ονομαστική αξία των μετοχών που κατέχουν. Οι μέτοχοι συμμετέχουν στη διοίκηση και τα κέρδη της Εταιρίας σύμφωνα με τον Νόμο και τις διατάξεις του Καταστατικού. Τα δικαιώματα και οι υποχρεώσεις που απορρέουν από κάθε μετοχή παρακολουθούν αυτήν σε οποιονδήποτε καθολικό ή ειδικό διάδοχο του μετόχου.
- Οι μέτοχοι ενασκούν τα δικαιώματά τους σε σχέση με τη διοίκηση της Εταιρίας, μόνο μέσω των Γενικών Συνελεύσεων.
- Οι μέτοχοι έχουν προνόμιο προτίμησης σε κάθε μελλοντική αύξηση του μετοχικού κεφαλαίου της Εταιρίας, ανάλογα με τη συμμετοχή τους στο υφιστάμενο μετοχικό κεφάλαιο, όπως ορίζεται στο άρθρο 13, παράγραφος 5 του Κωδικοποιημένου Νόμου 2190/1920.
- Οι Δανειστές του μετόχου και διάδοχοί τους σε καμία περίπτωση δεν μπορούν να προκαλέσουν κατάσχεση ή σφράγιση οποιουδήποτε περιουσιακού στοιχείου ή των βιβλίων της Εταιρίας, ούτε να ζητήσουν τη διανομή ή εκκαθάρισή της, ούτε να αναμιχθούν με οποιονδήποτε τρόπο στη διοίκηση ή τη διαχείρισή της.
- Κάθε μέτοχος, οπουδήποτε και αν κατοικεί, λογίζεται ότι έχει μόνιμη κατοικία την έδρα της Εταιρίας ως προς τις σχέσεις του με αυτή και υπόκειται στην Ελληνική Νομοθεσία. Κάθε διαφορά μεταξύ της Εταιρίας αφενός και των μετόχων ή οποιουδήποτε τρίτου αφετέρου, υπάγεται στην αποκλειστική αρμοδιότητα των τακτικών δικαστηρίων, η δε Εταιρία ενάγεται μόνον ενώπιον των δικαστηρίων της έδρας της.
- Κάθε μετοχή παρέχει το δικαίωμα μίας ψήφου. Συγκύριοι μετοχής, για να έχουν δικαίωμα ψήφου στη Γενική Συνέλευση, πρέπει να υποδείξουν στην Εταιρία εγγράφως ένα κοινό εκπρόσωπο για τη μετοχή αυτή, ο οποίος θα τους εκπροσωπήσει στη Γενική Συνέλευση, μέχρι δε τον καθορισμό αυτού, αναστέλλεται η άσκηση των δικαιωμάτων τους.

- Κάθε μέτοχος δικαιούται να μετάσχει στη Γενική Συνέλευση της Εταιρίας, είτε αυτοπροσώπως, είτε μέσω πληρεξουσίου. Για να μετάσχει μέτοχος στη Γενική Συνέλευση πρέπει να καταθέσει στην Εταιρία σχετική βεβαίωση από το Κεντρικό Αποθετήριο Αξιών (Κ.Α.Α.) για το πλήθος των άυλων ανώνυμων μετοχών που κατέχει, σύμφωνα με τις διατάξεις του άρθρου 51 του Ν. 2396/96 ή βεβαίωση που αντιστοιχεί σε αυτή τη βεβαίωση της Α.Ε. Αποθετηρίου Αξιών, πέντε (5) τουλάχιστον ημέρες πριν την ορισθείσα για τη συνεδρίαση της Γενικής Συνέλευσης ημερομηνία. Μέσα στην ίδια προθεσμία πρέπει να κατατίθενται στην Εταιρία οι αποδείξεις κατάθεσης των μετοχών και τα έγγραφα εκπροσώπησης και να δίνεται στον μέτοχο απόδειξη για την είσοδό του στη Γενική Συνέλευση. Μέτοχοι που δεν συμμορφώνονται με τα παραπάνω, θα μετέχουν στη Γενική Συνέλευση μόνο με την άδειά της.

- Μέτοχοι, που εκπροσωπούν το 5% του καταβλημένου μετοχικού κεφαλαίου:

(1) Έχουν δικαίωμα να ζητήσουν από το Πρωτοδικείο της έδρας της Εταιρίας, τον έλεγχο της Εταιρίας σύμφωνα με τα άρθρα 40, 40ε του Ν. 2190/1920, και

(2) Μπορούν να ζητήσουν τη σύγκληση Έκτακτης Γενικής Συνέλευσης των μετόχων. Το Διοικητικό Συμβούλιο είναι υποχρεωμένο να συγκαλέσει τη Συνέλευση μέσα σε χρονικό διάστημα όχι μεγαλύτερο από τριάντα (30) ημέρες από την ημέρα κατάθεσης της αίτησης στον Πρόεδρο του Διοικητικού Συμβουλίου. Στην αίτηση, οι αιτούντες μέτοχοι οφείλουν να αναφέρουν τα θέματα, για τα οποία θα αποφασίσει η Γενική Συνέλευση.

- Κάθε μέτοχος μπορεί να ζητήσει, δέκα (10) ημέρες πριν από την Τακτική Γενική Συνέλευση, τις επίσιες οικονομικές καταστάσεις της Εταιρίας και τις σχετικές εκθέσεις του Διοικητικού Συμβουλίου και των Ελεγκτών της Εκδότριας Εταιρίας.

- Το μερίσμα κάθε μετοχής πληρώνεται στο μέτοχο μέσα σε δύο μήνες από την ημερομηνία της Τακτικής Γενικής Συνέλευσης που ενέκρινε τις επίσιες οικονομικές καταστάσεις. Ο τρόπος και ο τόπος καταβολής θα γνωστοποιείται στους μετόχους από τον ημερήσιο Τύπο.

Οι μέτοχοι που αμελούν να ζητήσουν την πληρωμή των μερισμάτων που δικαιούνται να εισπράξουν δεν μπορούν να έχουν αξίωση για τόκους. Μερίσματα που δεν ζητήθηκαν μέσα σε πέντε χρόνια από τότε που ήταν απαιτητά, παραγράφονται.

## **5. Διοίκηση – Διεύθυνση εργασιών**

Το Διοικητικό Συμβούλιο της Εταιρίας είναι 9μελές. Η εταιρική και διοικητική έδρα της Εταιρίας είναι, Λεωφόρος Κ. Καραμανλή 157, Βούλα 166 73 (ΑΡ.Μ.Α.Ε. 7702/06/Β/86/128), Τηλ.: 210 891 9500, Fax: 210 891 9509.

Η σύνθεση του Διοικητικού Συμβουλίου της Εταιρίας που εξελέγη στην Έκτακτη Γενική Συνέλευση της 15ης Νοεμβρίου 2002, η θητεία του οποίου λήγει με την Τακτική Γενική Συνέλευση του 2004 έχει ως εξής:

## Εκτελεστικά Μέλη

Περικλής Σ. Παναγόπουλος	Εφοπλιστής, Πρόεδρος και Διευθύνων Σύμβουλος
Αλέξανδρος Π. Παναγόπουλος	Εφοπλιστής, Αντιπρόεδρος
Χαράλαμπος Ν. Ζαβιτσάνος	Οικονομολόγος, Σύμβουλος
Ιωάννης Β. Κρητικός	Οικονομολόγος, Σύμβουλος
Κωνσταντίνος Ε. Σταμπουλέλης	Ναυπηγός, Σύμβουλος
Γεράσιμος Δ. Στρίντζης	Εφοπλιστής, Σύμβουλος

## Μη Εκτελεστικά Μέλη

Χαράλαμπος Σ. Πασχάλης	Οικονομολόγος, μη Εκτελεστικό Μέλος
Δημήτριος Ι. Κλάδος	Δικηγόρος, Ανεξάρτητο μη Εκτελεστικό Μέλος
Εμμανουήλ Ε. Καλπαδάκης	Πρέσβυς επί τιμή, Ανεξάρτητο μη Εκτελεστικό Μέλος

Την Εταιρία εκπροσωπούν ο Πρόεδρος και Διευθύνων Σύμβουλος κ. Περικλής Παναγόπουλος, ο Αντιπρόεδρος κ. Αλέξανδρος Παναγόπουλος και το Μέλος του Διοικητικού Συμβουλίου κ. Χαράλαμπος Ζαβιτσάνος.

Κατά τη χρήση 2002 η Εταιρία κατέβαλε στα μέλη του Διοικητικού Συμβουλίου τις παρακάτω αμοιβές από τη διάθεση κερδών χρήσης 2001:

- Αμοιβές Προέδρου Διοικητικού Συμβουλίου	Ευρώ 12.472
- Αμοιβές Λοιπών Μελών Διοικητικού Συμβουλίου	Ευρώ 44.020

Οι συνολικές μικτές αμοιβές που καταβλήθηκαν σε όλα τα μέλη των Διοικητικών Συμβουλίων του Ομίλου έχουν ως ακολούθως:

- Αμοιβές Προέδρου Διοικητικού Συμβουλίου Επιχειρήσεις Αττικής Α.Ε. από διάθεση κερδών	Ευρώ 24.944
- Μισθός Προέδρου Διοικητικού Συμβουλίου	Ευρώ -
- Αμοιβές Λοιπών Μελών Διοικητικού Συμβουλίου από διάθεση κερδών	Ευρώ 88.041
- Μισθοί λοιπών Μελών Διοικητικού Συμβουλίου	Ευρώ 356.150

## Τμήμα Εσωτερικού Ελέγχου

Στην Εταιρία λειτουργεί Τμήμα Εσωτερικού Ελέγχου όπως αυτό ορίζεται από την απόφαση 5/204/14.11.2000 άρθρο 12 της Επιτροπής Κεφαλαιαγοράς και το Νόμο 3016/17.5.2002. Υπεύθυνος του Τμήματος είναι ο κ. Θωμάς Οικονόμου. Γεννήθηκε το 1959. Σπούδασε Οικονομικές Επιστήμες με μεταπτυχιακές σπουδές στην Χρηματοοικονομική διαχείριση. Εργάζεται στην Εταιρία από τις αρχές του 2001.

Τα διευθυντικά στελέχη της Εταιρίας είναι:

- Ιωάννης Β. Κρητικός, Διευθυντής Εταιρικού Marketing, μέλος του Διοικητικού Συμβουλίου.  
Γεννήθηκε το 1960. Σπούδασε Οικονομικές Επιστήμες και εργάζεται στην Εταιρία από το 1994. Τα προηγούμενα έτη και συγκεκριμένα από το 1984 εργάστηκε σε ναυτιλιακούς χρηματοδοτικούς οργανισμούς στην Ελλάδα και το εξωτερικό. Είναι επίσης μέλος του Διοικητικού Συμβουλίου της ΣΟΥΠΕΡΦΑΣΤ ΦΕΡΡΙΣ ΝΑΥΤΙΛΙΑΚΗ Α.Ε.
- Νικόλαος Ι. Ταπίρης, Οικονομικός Διευθυντής.  
Γεννήθηκε το 1954. Σπούδασε Οικονομικά και Διοίκηση Επιχειρήσεων στο Πανεπιστήμιο Αθηνών (ΑΣΟΕΕ) και από το 1982 εργάζεται στις Οικονομικές Υπηρεσίες ναυτιλιακών εταιριών του κ. Π. Παναγόπουλου.
- Μαρία Θ. Γκορίτσα, Νομικός Σύμβουλος.  
Γεννήθηκε το 1966. Σπούδασε Νομικές Επιστήμες και εργάζεται στην Εταιρία από το 1994. Διετέλεσε Νομικός Σύμβουλος στο Υπουργείο Οικονομικών και παράλληλα συνεργαζόταν με Δικηγορικά γραφεία.
- Γεώργιος Ν. Καρυστινός, Διευθυντής Τμήματος Μετόχων.  
Γεννήθηκε το 1938. Σπούδασε Οικονομικές Επιστήμες και εργάζεται στην Εταιρία από το 1997. Τα προηγούμενα έτη και συγκεκριμένα από το 1974 εργαζόταν στις Οικονομικές Υπηρεσίες ναυτιλιακών εταιριών του κ. Π. Παναγόπουλου. Είναι επίσης μέλος του Διοικητικού Συμβουλίου της ΣΟΥΠΕΡΦΑΣΤ ΦΕΡΡΙΣ ΝΑΥΤΙΛΙΑΚΗ Α.Ε.

Όλα τα μέλη του Διοικητικού Συμβουλίου, όπως επίσης και τα ανώτερα διευθυντικά στελέχη της Εταιρίας έχουν την Ελληνική ιθαγένεια, ενώ η ταχυδρομική διεύθυνσή τους είναι η έδρα της Εταιρίας, Βούλα Αττικής, Λεωφόρος Κ. Καραμανλή 157, Τ.Κ. 166 73.

Κανένα από τα μέλη του Διοικητικού Συμβουλίου της Εταιρίας ή τα στελέχη της διεύθυνσής της, δεν έχει καταδικαστεί για πράξεις ατιμωτικές ή οικονομικά εγκλήματα, ούτε είναι αναμεμιγμένο σε δικαστικές εκκρεμότητες που αφορούν πτώχευση, εγκληματική πράξη και απαγόρευση άσκησης:

- Επιχειρηματικής δραστηριότητας
- Χρηματιστηριακών συναλλαγών
- Επαγγέλματος ως σύμβουλοι επενδύσεων, διευθυντικά στελέχη τραπεζών και ασφαλιστικών εταιριών, ανάδοχοι έκδοσης, στελέχη χρηματιστηριακών εταιριών κ.λ.π.

Μεταξύ των μελών του Διοικητικού Συμβουλίου και των διευθυντικών στελεχών της Εταιρίας δεν υφίστανται συγγενικές σχέσεις μέχρι και το δεύτερο βαθμό συγγενείας (σύζυγος, τέκνο, γονέας, αδελφός, είτε του μέλους του Διοικητικού Συμβουλίου, είτε της συζύγου του) με εξαίρεση τον κ. Αλέξανδρο Π. Παναγόπουλο, υιό του κ. Περικλή Σ. Παναγόπουλου.

## **6. Συμμετοχές των μελών του Διοικητικού Συμβουλίου στο Διοικητικό Συμβούλιο άλλων εταιριών**

Τα Μέλη του Διοικητικού Συμβουλίου κ.κ. Περικλής Σ. Παναγόπουλος και Αλέξανδρος Π. Παναγόπουλος συμμετέχουν στα Διοικητικά Συμβούλια όλων των εταιριών του Ομίλου SUPERFAST καθώς και σε Διοικητικά Συμβούλια εταιριών του Ομίλου ΓΡΑΜΜΕΣ ΣΤΡΙΝΤΖΗ ΝΑΥΤΙΛΙΑΚΗ Α.Ε.

Επιπρόσθετα οι κ.κ. Περικλής Σ. Παναγόπουλος, και Αλέξανδρος Π. Παναγόπουλος συμμετέχουν στη διοίκηση διαφόρων αλλοδαπών, κατά κύριο λόγο ναυτιλιακών εταιριών, τις οποίες εκπροσωπεί η εταιρία Magna Marine Inc., η οποία είναι εγκατεστημένη στην Ελλάδα βάσει του Ν. 89/67.

Μεταξύ των εταιριών αυτών και της εταιρίας ΕΠΙΧΕΙΡΗΣΕΙΣ ΑΤΤΙΚΗΣ Α.Ε. δεν υφίσταται ουδεμία επιχειρηματική ή οργανική ή άλλη σχέση.

Εξαίρεση αποτελούν οι εταιρίες ODYSSEY MARITIME INC. και PELLUCID TRADE INC. ιδιοκτήτριες των ακινήτων που στεγάζονται τα γραφεία του Ομίλου, επί της Λεωφόρου Κ. Καραμανλή 157, 166 73 Βούλα. Το συνολικό μηνιαίο μίσθωμα ανέρχεται σε Ευρώ 15.420.

Τα μέλη του Διοικητικού Συμβουλίου κ.κ. Ιωάννης Κρητικός και Χαράλαμπος Ζαβιτσάνος συμμετέχουν στο Διοικητικό Συμβούλιο της κατά 100% θυγατρικής ΣΟΥΠΕΡΦΑΣΤ ΦΕΡΡΙΣ ΝΑΥΤΙΛΙΑΚΗ Α.Ε.

Το μέλος του Διοικητικού Συμβουλίου κ. Γεράσιμος Στρίντζης είναι Πρόεδρος και Διευθύνων Σύμβουλος της κατά 48,57% θυγατρικής ΓΡΑΜΜΕΣ ΣΤΡΙΝΤΖΗ ΝΑΥΤΙΛΙΑΚΗ Α.Ε. και συμμετέχει ως Πρόεδρος σε όλα τα Διοικητικά Συμβούλια των θυγατρικών της εταιριών.

Τα μη εκτελεστικά μέλη του Διοικητικού Συμβουλίου κ.κ. Χαράλαμπος Πασχάλης, Δημήτριος Κλάδος και Εμμανουήλ Καλπαδάκης συμμετέχουν στο Διοικητικό Συμβούλιο της ΓΡΑΜΜΕΣ ΣΤΡΙΝΤΖΗ ΝΑΥΤΙΛΙΑΚΗ Α.Ε.

## 7. Οργανόγραμμα



\* Στη Διεύθυνση Εταιρικού Marketing περιλαμβάνεται και η υπηρεσία Εταιρικών Ανακοινώσεων.



## 8. Προσωπικό

Η ΕΠΙΧΕΙΡΗΣΕΙΣ ΑΤΤΙΚΗΣ Α.Ε. ως εταιρία συμμετοχών απασχολεί 10 άτομα.

Η εξέλιξη του μέσου όρου του προσωπικού που απασχολήθηκε στον Όμιλο στις χρήσεις 2001-2002, έχει ως ακολούθως:

<b>ΥΠΑΛΛΗΛΟΙ</b>	<b>2002</b>	<b>2001</b>
Διοικητικό προσωπικό	252	244
Ναυτικοί (Αξιωματικοί και κατώτερα πληρώματα)	1.589	1.419
<b>ΓΕΝΙΚΟ ΣΥΝΟΛΟ</b>	<b>1.841</b>	<b>1.663</b>

## Γενικά Στοιχεία Κλάδου – Ανταγωνισμός

Η ΕΠΙΧΕΙΡΗΣΕΙΣ ΑΤΤΙΚΗΣ Α.Ε. ως εταιρία Συμμετοχών δεν έχει δραστηριότητα ηριότητα (ΣΤΑΚΟΔ 741.5). Ως Όμιλος δραστηριοποιείται μέσω θυγατρικών εταιριών στον κλάδο της επιβατηγού ναυτιλίας. Τα πλοία SUPERFAST δραστηριοποιούνται αποκλειστικά στις διεθνείς θαλάσσιες γραμμές, της Αδριατικής θάλασσας από το 1995, της Βαλτικής θάλασσας από το 2001 και της Βόρειας θάλασσας από το Μάιο του 2002. Τα πλοία του Ομίλου ΓΡΑΜΜΕΣ ΣΤΡΠΙΝΤΖΗ ΝΑΥΤΙΛΙΑΚΗ Α.Ε. δραστηριοποιούνται στις Ελληνικές Ακτοποϊκές Γραμμές και στην Αδριατική.

## Γραμμές Ελλάδος-Ιταλίας

Η θαλάσσια σύνδεση Ελλάδος-Ιταλίας επιτυγχάνεται μέσω γραμμών που συνδέουν την Πάτρα με τα λιμάνια της Ανκώνα, Βενετίας, Τεργέστης, Μπάρι και Μπρίντιζι. Παράλληλα, υπάρχει ανεπτυγμένη σύνδεση και της Ηγουμενίτσας με τα λιμάνια της Ιταλίας. Σε αντίθεση με την εσωτερική αγορά, η αγορά της Αδριατικής είναι πλήρως απελευθερωμένη και ο ανταγωνισμός μεταξύ των εταιριών που δραστηριοποιούνται στον συγκεκριμένο χώρο είναι έντονος.

Η αγορά εξυπηρετεί τους επιβάτες και τα Ι.Χ. οχήματα, που αποτελούν ουσιαστικά την τουριστική κίνηση, καθώς και τα φορτηγά που διακινούν την εμπορευματική κίνηση. Η τουριστική κίνηση χαρακτηρίζεται από έντονη εποχικότητα με υψηλότερη κίνηση τους μήνες Ιούλιο με Σεπτέμβριο και χαμηλότερη μεταξύ Νοεμβρίου και Φεβρουαρίου. Αντίθετα, η εμπορευματική κίνηση εμφανίζεται κατανεμημένη καθ' όλη τη διάρκεια του έτους με πολύ μικρότερη εποχικότητα.

## Ανταγωνισμός

Στη θαλάσσια σύνδεση Ελλάδος-Ιταλίας δραστηριοποιούνται κυρίως ελληνικές ναυτιλιακές εταιρίες, που όμως λόγω της εποχικότητας που παρουσιάζει η κίνηση επιβατών και ιδιωτικών αυτοκινήτων, ορισμένες εταιρίες αποσύρουν τα πλοία τους για μεγάλα διαστήματα, ιδιαίτερα κατά τη χειμερινή περίοδο.

## Ελληνικές Ακτοποϊκές Γραμμές

Σημαντικό γεγονός στην Ελληνική Ακτοποϊα το 2002 απέτελεσε η εφαρμογή του Ν.2932/2001 περί "απελευθέρωσης παροχής υπηρεσιών στις θαλάσσιες μεταφορές".

Η πλήρης απελευθέρωση των Ελληνικών Ακτοποϊκών Γραμμών θα αποτελέσει σημαντικό παράγοντα για την επίτευξη συνθηκών υγιούς ανταγωνισμού στην ακτοποϊα της χώρας μας.

Στις Ελληνικές Ακτοποϊκές Γραμμές ο Όμιλος δραστηριοποιείται μέσω της ΓΡΑΜΜΕΣ ΣΤΡΠΙΝΤΖΗ ΝΑΥΤΙΛΙΑΚΗ Α.Ε., στις Κυκλάδες, στα Ιόνια νησιά, στα Δωδεκάνησα και από το Μάρτιο του 2003 στην Κρήτη, εξυπηρετώντας τις κοινωνιακές ανάγκες είκοσι (20) νησιών.

## Θέση του Ομίλου στον Κλάδο

Η θυγατρική εταιρία του Ομίλου, ΣΟΥΠΕΡΦΑΣΤ ΦΕΡΡΙΣ ΝΑΥΤΙΛΙΑΚΗ Α.Ε, συνέχισε και το 2002 την επιτυχή δραστηριοποίησή της στις γραμμές της Αδριατικής με τα SUPERFAST I, SUPERFAST II, (SUPERFAST III, SUPERFAST IV, επωλήθησαν την 10η Μαΐου, 2002), SUPERFAST V, SUPERFAST VI, SUPERFAST XI και SUPERFAST XII και κατέλαβε για πέμπτη συνεχή χρονιά την πρώτη θέση στην κίνηση επιβατών και φορτηγών αυτοκινήτων επί συνόλου 35 επιβατηγών-οχηματαγωγών πλοίων που δραστηριοποιήθηκαν στις θαλάσσιες γραμμές της Αδριατικής. Παρακάτω παρουσιάζονται πίνακες με στοιχεία για τη συνολική κίνηση και την κίνηση της ΣΟΥΠΕΡΦΑΣΤ ΦΕΡΡΙΣ ΝΑΥΤΙΛΙΑΚΗ Α.Ε.:

Πάτρα-Αγκώνα-Πάτρα									
	Επιβάτες			Φορτηγά			Ι.Χ. αυτοκίνητα		
	Σύνολο	SFF	% SFF	Σύνολο	SFF	% SFF	Σύνολο	SFF	% SFF
2000	624.402	326.305	52,3%	149.777	57.762	38,6%	125.363	76.683	61,2%
2001	676.057	301.060	44,5%	155.903	65.346	41,9%	118.817	52.152	43,9%
2002	743.504	314.973	42,4%	160.917	63.501	39,5%	137.248	56.521	41,2%

Πάτρα-Ηγουμενίτσα-Μπάρι-Ηγουμενίτσα-Πάτρα									
	Επιβάτες			Φορτηγά			Ι.Χ. αυτοκίνητα		
	Σύνολο	SFF	% SFF	Σύνολο	SFF	% SFF	Σύνολο	SFF	% SFF
2000	474.202	321.338	67,6%	77.418	47.802	62,0%	87.827	52.019	59,4%
2001	413.972	312.843	75,6%	71.374	47.052	66,2%	66.589	46.616	70,0%
2002	418.568	327.442	78,2%	83.019	53.084	63,9%	62.527	45.404	72,6%

Ελλάδα (Πάτρα & Ηγουμενίτσα)-Ιταλία-Ελλάδα (Πάτρα & Ηγουμενίτσα)*									
	Επιβάτες			Φορτηγά			Ι.Χ. αυτοκίνητα		
	Σύνολο	SFF	% SFF	Σύνολο	SFF	% SFF	Σύνολο	SFF	% SFF
2000	2.502.314	647.643	25,9%	422.596	105.566	25,0%	563.309	122.702	21,8%
2001	2.498.560	695.528	27,7%	413.880	118.023	28,4%	528.185	119.311	22,5%
2002	2.503.400	696.642	27,8%	440.156	120.994	27,5%	542.925	116.296	21,4%

Πηγή: Ελληνικές Λιμενικές Αρχές (Πάτρας και Ηγουμενίτσας)

\* Στον παραπάνω πίνακα περιλαμβάνονται και στοιχεία της γραμμής Πάτρα, Ηγουμενίτσα, Αγκώνα, Ηγουμενίτσα, Πάτρα.

## Βαλτική: Γραμμή Rostock Γερμανίας – Hanko Φινλανδίας

Στη γραμμή Γερμανίας-Φινλανδίας τα SUPERFAST VII και SUPERFAST VIII σε 616 ταξίδια μετέφεραν άνω των 150.000 επιβατών, επιβατηγά αυτοκίνητα και σημαντικό αριθμό φορτηγών αυτοκινήτων. Στη γραμμή αυτή, η Superfast Ferries επέτυχε ρεκόρ συντελεστών πληρότητας και έχει κατακτήσει σημαντικό μερίδιο αγοράς στη μεταφορά συνοδευόμενων φορτίων.

## Βόρειος θάλασσα: Γραμμή Rosyth Σκωτίας – Zeebrugge Βελγίου

Η γραμμή Σκωτίας-Βελγίου ξεκίνησε στις 17 Μαΐου 2002, και αποτελεί την μόνη και πρωτοποριακή απευθείας θαλάσσια σύνδεση της Σκωτίας με την Ηπειρωτική Ευρώπη. Τα πλοία SUPERFAST IX και SUPERFAST X μετέφεραν σε 7 ½ μήνες, από την έναρξη της σύνδεσης στις 17 Μαΐου, 2002 μέχρι τις 31 Δεκεμβρίου, 2002, άνω των 100.000 επιβατών με τα οχήματά τους και αυξανόμενη κίνηση φορτηγών αυτοκινήτων.

Ο Όμιλος ΓΡΑΜΜΕΣ ΣΤΡΠΙΝΤΖΗ ΝΑΥΤΙΛΙΑΚΗ Α.Ε., θυγατρική κατά 48,57%, στη γραμμή της Αδριατικής μετέφερε:

	Αριθμός	Μερίδιο Αγοράς*
Επιβάτες	466.418	15,86%
Φορτηγά	68.196	15,01%
I.X. αυτοκίνητα	100.980	17,72%

\*Σύμφωνα με τα στοιχεία των Ελληνικών Λιμενικών Αρχών Πάτρας & Ηγουμενίτσας (εξαιρουμένης της κίνησης του λιμένος Κερκύρας).

Στις Ελληνικές Ακτοπλοϊκές Γραμμές τα πλοία του Ομίλου ΓΡΑΜΜΕΣ ΣΤΡΠΙΝΤΖΗ ΝΑΥΤΙΛΙΑΚΗ Α.Ε. μετέφεραν 2.478.215 επιβάτες, 59.670 φορτηγά αυτοκίνητα και 343.506 I.X. αυτοκίνητα. Στη σημαντική αύξηση της κίνησης στις γραμμές εσωτερικού έναντι του 2001 συνέβαλε σε μεγάλο βαθμό η δρομολόγηση από τα μέσα του 2002 των νεότευκτων υπερσύγχρονων επιβατηγών-οχηματαγωγών πλοίων BLUE STAR PAROS, BLUE STAR NAXOS καθώς και η μεταδρομολόγηση του BLUE STAR 1 από την Αδριατική στη γραμμή της Δωδεκανήσου.

Κατωτέρω παρατίθεται πίνακας της συνολικής κίνησης Ελλάδος-Ιταλίας ετών 2001-2002 που περιλαμβάνει τις εταιρίες που δραστηριοποιούνται στη γραμμή αυτή.

2002	ΣΥΝΟΛΟ ΦΕΡΡΙΣ	ΣΟΥΠΕΡΦΑΣΤ ΓΡΑΜΜΕΣ	ΜΙΝΩΙΚΕΣ FERRIES	BLUE STAR LINES	ANEK	ΔΙΑΦΟΡΟΙ
	~35 πλοία	6 πλοία	7 πλοία	5 πλοία	5 πλοία	~11 πλοία
Επιβάτες	100,0%	27,8%	19,4%	15,9%	19,6%	17,3%
Φορτηγά	100,0%	27,5%	21,8%	15,0%	18,2%	17,5%
I.X. αυτοκίνητα	100,0%	21,4%	22,8%	17,7%	21,9%	16,1%

2001	ΣΥΝΟΛΟ ΦΕΡΡΙΣ	ΣΟΥΠΕΡΦΑΣΤ ΓΡΑΜΜΕΣ	ΜΙΝΩΙΚΕΣ FERRIES	BLUE STAR LINES	ANEK	ΔΙΑΦΟΡΟΙ
	~40 πλοία	6 πλοία	10 πλοία	7 πλοία	6 πλοία	12 πλοία
Επιβάτες	100,0%	27,7%	18,8%	17,1%	17,8%	18,6%
Φορτηγά	100,0%	28,4%	18,9%	17,1%	19,0%	16,6%
I.X. αυτοκίνητα	100,0%	22,5%	22,4%	18,2%	20,2%	16,8%

Πηγή: Ελληνικές Λιμενικές Αρχές (Πάτρας και Ηγουμενίτσας)



# ΑΠΟΛΟΓΙΣΤΙΚΑ ΣΤΟΙΧΕΙΑ ΔΡΑΣΤΗΡΙΟΤΗΤΑΣ ΕΠΙΧΕΙΡΗΣΕΙΣ ΑΤΤΙΚΗΣ Α.Ε. ΚΑΙ ΕΝΟΠΟΙΗΜΕΝΑ 2001-2002

## 1. Εξέλιξη Εργασιών – Αποτελεσμάτων

Ως εταιρία Συμμετοχών η ΕΠΙΧΕΙΡΗΣΕΙΣ ΑΤΤΙΚΗΣ Α.Ε. δεν έχει δραστηριότητα. Στον Πίνακα που ακολουθεί παρουσιάζεται η εξέλιξη των εργασιών – αποτελεσμάτων της Εταιρίας και των εταιριών του Ομίλου που περιλαμβάνονται στην ενοποίηση, για τις χρήσεις 2001 και 2002.

(σε χιλ. Ευρώ)	ΕΠΙΧΕΙΡΗΣΕΙΣ ΑΤΤΙΚΗΣ Α.Ε.		ΕΝΟΠΟΙΗΜΕΝΑ ΣΤΟΙΧΕΙΑ	
	2002	2001	2002	2001
<b>ΧΡΗΣΗ</b>				
Κύκλος εργασιών	-	-	318.610	250.559
Μείον: Κόστος πωλήσεων	-	-	201.991	160.648
Μικτό κέρδος	-	-	116.619	89.911
(% στον κύκλο εργασιών)	-	-	36,61%	35,89%
Πλέον: Άλλα έσοδα εκμετάλλευσης	-	-	157	444
Σύνολο μικτών κερδών	-	-	116.776	90.355
Μείον: Έξοδα διοικητικής λειτουργίας	653	601	14.943	10.594
Έξοδα διάθεσης	-	-	40.842	29.764
Σύνολο εξόδων	653	601	55.785	40.358
(% στον κύκλο εργασιών)	-	-	17,51%	16,11%
Λειτουργικό αποτέλεσμα <sup>1</sup>	(653)	(601)	60.991	49.997
(% στον κύκλο εργασιών)	-	-	19,15%	19,96%
Πλέον: Έσοδα από συμμετοχές	7.761	13.364	1.298	21
Έσοδα χρεογράφων	348	233	348	232
Έσοδα από πωλήσεις συμ/χών & χρεογράφων	-	328	-	332
Έκτακτα και ανόργανα έσοδα	2	-	69.689	20.128
Μείον: Έκτακτα και ανόργανα έξοδα	5	-	51.543	2.949
<b>Κέρδη προ τόκων και αποσβέσεων</b>	<b>7.453</b>	<b>13.324</b>	<b>80.783</b>	<b>67.761</b>
(% στον κύκλο εργασιών)	-	-	25,36%	27,05%
Πλέον: Πιστωτικοί τόκοι και συναφή έσοδα	461	639	2.731	2.471
Μείον: Χρεωστικοί τόκοι και συναφή έξοδα	3.477	1.014	41.672	33.248
Κέρδη προ αποσβέσεων	4.437	12.949	41.842	36.984
(% στον κύκλο εργασιών)	-	-	13,14%	14,76%
Μείον: Αποσβέσεις (συνολικές)	547	556	32.976	24.701
<b>Κέρδη προ φόρων</b>	<b>3.890</b>	<b>12.394</b>	<b>8.866</b>	<b>12.283</b>
(% στον κύκλο εργασιών)	-	-	2,79%	4,90%
Μείον: Δικαιώματα Μειοψηφίας	-	-	2.083	2.013
<b>Κέρδη προ φόρων και μετά από Δικαιώματα Μειοψηφίας</b>	<b>-</b>	<b>-</b>	<b>6.783</b>	<b>10.270</b>
Μείον: Φόρος εισοδήματος	115	190	-	-
Αμοιβές Δ.Σ	69	56	-	-
<b>Κέρδη μετά από φόρους χρήσης και αμοιβές Δ.Σ</b>	<b>3.706</b>	<b>12.148</b>	<b>-</b>	<b>-</b>

<sup>1</sup> Για τον υπολογισμό του λειτουργικού αποτελέσματος έχουν αφαιρεθεί οι ενσωματωμένες στο λειτουργικό κόστος αποσβέσεις.

Σημειώνεται ότι στη χρήση 2002 ενοποιούνται με τη μέθοδο της ολικής ενσωμάτωσης εκτός της μητρικής οι κάτωθι εταιρίες:

- α. Οι κατά 100% θυγατρικές εταιρίες ΣΟΥΠΕΡΦΑΣΤ ΦΕΡΡΙΣ ΝΑΥΤΙΛΙΑΚΗ Α.Ε. και οι πλοιοκτήτριες εταιρίες των πλοίων SUPERFAST VII έως SUPERFAST X.
- β. Οι πλοιοκτήτριες εταιρίες των πλοίων SUPERFAST I έως SUPERFAST VI και SUPERFAST XI, SUPERFAST XII, οι οποίες είναι κατά 100% θυγατρικές εταιρίες της ΣΟΥΠΕΡΦΑΣΤ ΦΕΡΡΙΣ ΝΑΥΤΙΛΙΑΚΗ Α.Ε.
- γ. Ο κατά 48,57% συνδεδεμένος Όμιλος Εταιριών ΓΡΑΜΜΕΣ ΣΤΡΠΙΝΤΖΗ ΝΑΥΤΙΛΙΑΚΗ Α.Ε., στον οποίο συμπεριλαμβάνονται εκτός από την εταιρία ΓΡΑΜΜΕΣ ΣΤΡΠΙΝΤΖΗ ΝΑΥΤΙΛΙΑΚΗ Α.Ε.:
  - γ1. Η κατά 99,9999% θυγατρική εταιρία BLUE STAR FERRIES ΝΑΥΤΙΛΙΑΚΗ Α.Ε.
  - γ2. Οι κατά 100% θυγατρικές εταιρίες BLUE STAR FERRIES S.A., WATERFRONT NAVIGATION COMPANY, THELMO MARINE S.A., BLUE GALAXY SHIPPING INC., BLUE ISLAND SHIPPING INC.
  - γ3. Η κατά 99% θυγατρική εταιρία STRINTZIS LINES SHIPPING LTD.
- δ. Οι υπό ενιαία διεύθυνση εταιρίες ΚΟΙΝΟΠΡΑΞΙΑ PREMIUM ALLIANCE, ΚΟΙΝΟΠΡΑΞΙΑ BLUE STAR FERRIES και SUPERFAST FERRIES S.A.

Τέλος με τη μέθοδο της καθαρής θέσης ενοποιείται η θυγατρική εταιρία ATTICA PREMIUM Α.Ε.

## **Παρατηρήσεις Ορκωτών Ελεγκτών Λογιστών στη χρήση 2002**

### **Απλός Ισολογισμός**

Οι παρατηρήσεις των Ορκωτών Ελεγκτών Λογιστών που παρουσιάζονται στο πιστοποιητικό ελέγχου έχουν ως ακολούθως:

1. Η Εταιρία ακολουθώντας τις διατάξεις του Ν.2992/2002 μετέφερε την ζημία που προέκυψε από την αποτίμηση των μετοχών και των συμμετοχών σε συνδεδεμένες επιχειρήσεις εκ Ευρώ 130 εκατ. (εκ των οποίων Ευρώ 91,3 εκατ. αφορούν τις προηγούμενες χρήσεις και Ευρώ 38,7 εκατ. την παρούσα) στον λογαριασμό "Διαφορές από αναπροσαρμογή αξίας συμμετοχών και χρεογράφων" που περιλαμβάνεται στα Ίδια Κεφάλαια. Αν η Εταιρία ακολουθούσε τις διατάξεις του Κ.Ν.2190/1920, το ποσό της ζημίας που αναλογεί στη χρήση Ευρώ 38,7 εκατ. θα επιβάρυνε τα καθαρά αποτελέσματα της χρήσεως. Η ζημία αυτή έχει ήδη αφαιρεθεί από τα Ίδια Κεφάλαια.
2. Η Εταιρία αποτίμησε τις συμμετοχές σε θυγατρικές εταιρίες μη εισηγμένες στο Χ.Α.Α. με βάση τις διατάξεις του Π.Δ.186/1992 στην τιμή κτήσεώς τους. Εάν ακολουθούσε τις διατάξεις του Κ.Ν.2190/1920 και η αποτίμηση των συμμετοχών αυτών γινόταν με βάση την εσωτερική λογιστική τους αξία, η ζημία που θα προέκυπτε εκ Ευρώ 27 εκατ. περίπου θα επιβάρυνε τα αποτελέσματα της χρήσεως.
3. Η Εταιρία δεν πραγματοποίησε πρόβλεψη εκ Ευρώ 1,8 εκατ. το οποίο αφορά το ενδεχόμενο κόστος αποπληρωμής του Ορολογιακού Δανείου σε περίπτωση μη εξασκήσεως του δικαιώματος ανταλλαγής/μετατροπής σε μετοχές, επειδή η Διοίκηση πιστεύει ότι είναι πολύ πιθανό κατά τη λήξη του Ορολογιακού Δανείου να προτιμηθεί η μετατροπή του.

4. Η Εταιρία ελέγχεται αυτή την περίοδο από τις φορολογικές αρχές για τις χρήσεις 1993 έως 2000 και ως εκ τούτου οι φορολογικές της υποχρεώσεις τόσο για τις χρήσεις αυτές όσο και για τις χρήσεις 2001 και 2002 δεν έχουν καταστεί οριστικές.

### **Ενοποιημένος Ισολογισμός**

Οι παρατηρήσεις των Ορκωτών Ελεγκτών Λογιστών που παρουσιάζονται στο πιστοποιητικό ελέγχου του Ενοποιημένου Ισολογισμού έχουν ως ακολούθως:

1. Οι εταιρίες του Ομίλου "ΓΡΑΜΜΕΣ ΣΤΡΙΝΤΖΗ ΝΑΥΤΙΛΙΑΚΗ Α.Ε." δεν διενέργησαν προβλέψεις για υπόλοιπα απαιτήσεων συνολικού ποσού Ευρώ 2,8 εκατ. τα οποία είναι κατά τη γνώμη μας επισφαλή.
2. Όπως αναφέρεται και στη σημείωση με αριθμό 9, λόγω της πολιτικής που ακολουθείται αναφορικά με τις αποσβέσεις των πλοίων της θυγατρικής εταιρίας του Ομίλου "ΓΡΑΜΜΕΣ ΣΤΡΙΝΤΖΗ ΝΑΥΤΙΛΙΑΚΗ Α.Ε.", οι σωρευμένες αποσβέσεις είναι μειωμένες κατά Ευρώ 8,8 εκατ. εκ των οποίων Ευρώ 3,3 εκατ. αφορούν την παρούσα χρήση.
3. Όπως αναφέρεται και στη σημείωση του Ομίλου με αριθμό 10 οι αξίες των πλοίων της εταιρίας "ΓΡΑΜΜΕΣ ΣΤΡΙΝΤΖΗ ΝΑΥΤΙΛΙΑΚΗ Α.Ε." απεικονίζονται στην τιμή κτήσεως ή εκτιμήσεως της Επιτροπής του άρθρου 9 του Κ.Ν.2190/1920 και οι τυχόν ζημιές που προκύπτουν κατά την πώληση των πλοίων επιβαρύνουν τις χρήσεις στις οποίες πραγματοποιείται η πώληση.
4. Τον Δεκέμβριο του 1998 η Επιτροπή Ανταγωνισμού της Ευρωπαϊκής Ένωσης με πρωτόδικη απόφαση επέβαλε πρόστιμο σε αριθμό Ελληνικών Ναυτιλιακών Εταιριών περιλαμβανομένης και της εταιρίας του Ομίλου "ΓΡΑΜΜΕΣ ΣΤΡΙΝΤΖΗ ΝΑΥΤΙΛΙΑΚΗ Α.Ε.". Το πρόστιμο που επιβλήθηκε αφορά την περίοδο 1987 έως 1993 και ανέρχεται σε Ευρώ 1,5 εκατ. έναντι του οποίου δεν σχηματίστηκε πρόβλεψη επειδή ο Όμιλος αμφισβητεί την ανωτέρω απόφαση και έχει ήδη προσφύγει στο Ευρωπαϊκό Δικαστήριο. Η έκβαση της ανωτέρω υπόθεσης είναι προς το παρόν αβέβαιη.
5. Η μητρική Εταιρία και η θυγατρική της "ΓΡΑΜΜΕΣ ΣΤΡΙΝΤΖΗ ΝΑΥΤΙΛΙΑΚΗ Α.Ε." δεν πραγματοποίησαν πρόβλεψη Ευρώ 2,4 εκατ. η οποία αφορά το ενδεχόμενο κόστος αποπληρωμής Ομολογιακών Δανείων σε περίπτωση μη εξασκήσεως του δικαιώματος ανταλλαγής/μετατροπής σε μετοχές, επειδή η Διοίκηση πιστεύει ότι είναι πολύ πιθανό κατά τη λήξη των Ομολογιακών Δανείων να προτιμηθεί η ανταλλαγή/μετατροπή τους.
6. Η εταιρία "ΕΠΙΧΕΙΡΗΣΕΙΣ ΑΤΤΙΚΗΣ ΑΝΩΝΥΜΗ ΕΤΑΙΡΙΑ ΣΥΜΜΕΤΟΧΩΝ" ελέγχεται αυτή την περίοδο από τις φορολογικές αρχές για τις χρήσεις 1993 έως 2000 και ως εκ τούτου οι φορολογικές της υποχρεώσεις τόσο για τις χρήσεις αυτές όσο και για τις χρήσεις 2001 και 2002 δεν έχουν καταστεί οριστικές. Οι εταιρίες του Ομίλου "ΓΡΑΜΜΕΣ ΣΤΡΙΝΤΖΗ ΝΑΥΤΙΛΙΑΚΗ Α.Ε." δεν έχουν ελεγχθεί από τις φορολογικές αρχές για τις χρήσεις 2000 έως και 2002 με εξαίρεση τη θυγατρική "BLUE STAR FERRIES ΝΑΥΤΙΛΙΑΚΗ Α.Ε." η οποία δεν έχει ελεγχθεί για τις χρήσεις 1993 έως 2002 και ως εκ τούτου οι φορολογικές τους υποχρεώσεις δεν έχουν καταστεί οριστικές.

## Διευκρινήσεις επί των Παρατηρήσεων

Ακολουθεί σχολιασμός σχετικά με τις παρατηρήσεις του Ορκωτού Ελεγκτή Λογιστή που συνοδεύουν τις απλές και ενοποιημένες οικονομικές καταστάσεις, επιχειρώντας κατά την κρίση μας και όπου αυτό είναι εφικτό να τις ποσοτικοποιήσουμε:

### Απλός Ισολογισμός χρήσης 2002

1. Εάν η Εταιρία αποτιμούσε τη συμμετοχή στην θυγατρική της ΓΡΑΜΜΕΣ ΣΤΡΙΝΤΖΗ ΝΑΥΤΙΛΙΑΚΗ Α.Ε. και τα χρεόγραφα με τη μέση τιμή Δεκεμβρίου, βάσει των διατάξεων του Κ.Ν. 2190/1920, θα επιβάρυνε τα αποτελέσματά της συνολικά κατά Ευρώ 130 εκατ. (εκ των οποίων Ευρώ 91,3 εκατ. αφορούν τις προηγούμενες χρήσεις και Ευρώ 38,7 εκατ. τη χρήση 2002). Ειδικότερα στη χρήση 2002, ζημίες υποτίμησης Ευρώ 37,8 εκατ. αφορούν τη συμμετοχή στην ΓΡΑΜΜΕΣ ΣΤΡΙΝΤΖΗ ΝΑΥΤΙΛΙΑΚΗ Α.Ε. και Ευρώ 0,8 εκατ. χρεόγραφα εισηγμένα στο Χρηματιστήριο. Η συνολική αυτή ζημία έχει ήδη αφαιρεθεί από τα Ιδια Κεφάλαια. Σχετικά με την ΓΡΑΜΜΕΣ ΣΤΡΙΝΤΖΗ ΝΑΥΤΙΛΙΑΚΗ Α.Ε. επισημαίνεται ότι οι ανωτέρω ζημίες που αναφέρονται είναι αμιγώς λογιστικές.
2. Εάν η Εταιρία αποτιμούσε τις συμμετοχές της σε θυγατρικές εταιρίες μη εισηγμένες στο Χρηματιστήριο με βάση τις διατάξεις του Κ.Ν. 2190/1920, θα επιβάρυνε τα αποτελέσματα της χρήσης 2002 με Ευρώ 27 εκατ. περίπου. Πρόκειται για συμμετοχές σε 100% θυγατρικές εταιρίες με σκοπό τη μόνιμη διακράτησή τους, συνεπώς και στην περίπτωση αυτή οι ζημίες είναι αμιγώς λογιστικές.
3. Η Εταιρία πιστεύει ότι είναι πολύ πιθανό να ασκηθεί το δικαίωμα μετατροπής/ ανταλλαγής μέχρι τη λήξη των ομολογιακών της δανείων και για το λόγο αυτό δεν πραγματοποίησε πρόβλεψη Ευρώ 1,8 εκατ. για ενδεχόμενο κόστος αποπληρωμής τους.
4. Τον Μάρτιο του 2003 ολοκληρώθηκε ο φορολογικός έλεγχος της Εταιρίας για τις χρήσεις 1993 –2001 (9 χρήσεις) και προέκυψαν φόροι και πρόστιμα συνολικού ύψους Ευρώ 123,8 χιλ.

### Ενοποιημένος Ισολογισμός χρήσης 2002

1. Από τα υπόλοιπα απαιτήσεων συνολικού ποσού Ευρώ 2,8 εκατ. που ο Ορκωτός Ελεγκτής χαρακτηρίζει επισφαλή, ο Ομιλος ΓΡΑΜΜΕΣ ΣΤΡΙΝΤΖΗ ΝΑΥΤΙΛΙΑΚΗ Α.Ε. εκτιμά ότι η ζημία που ενδέχεται να προκύψει από τις εν λόγω επισφάλειες δεν θα υπερβαίνει το ποσό των Ευρώ 1,1 εκατ.
2. Ο Ομιλος ΓΡΑΜΜΕΣ ΣΤΡΙΝΤΖΗ ΝΑΥΤΙΛΙΑΚΗ Α.Ε. κατά πάγια τακτική εφαρμόζει τα τρία πρώτα χρόνια μειωμένους συντελεστές απόσβεσης για τα νεότευκτα πλοία. Στην παρατήρησή του ο Ορκωτός Ελεγκτής αναφέρει ότι λόγω της πολιτικής που ακολουθείται αναφορικά με τις αποσβέσεις των νεότευκτων πλοίων, οι σωρευμένες αποσβέσεις είναι μειωμένες κατά Ευρώ 8,8 εκατ. εκ των οποίων Ευρώ 3,3 εκατ. αφορούν την παρούσα χρήση. Σχετικά με την εν λόγω παρατήρηση, όπως προκύπτει από την πείρα μας, λόγω του υψηλού κόστους επένδυσης, της τεχνολογίας, και του χρόνου που απαιτείται για τη ναυπήγηση ενός νέου πλοίου (περίπου 24 μήνες), τα νέα πλοία όταν παραλαμβάνονται έχουν αξία μεταπώλησης μεγαλύτερης εκείνης που αναφέρεται στα ναυπηγικά συμβόλαια και η αξία των πλοίων κατά τα τρία πρώτα χρόνια εκμετάλλευσής τους δεν μειώνεται αλλά αντιθέτως αυξάνεται. Παράδειγμα αποτελεί η πώληση των πλοίων SUPERFAST III και SUPERFAST IV της



Θυγατρικής εταιρίας του Ομίλου Επιχειρήσεις Αττικής Α.Ε., Σουπερφάστ Φέρρις Ναυτιλιακή Α.Ε., τα οποία επωλήθησαν περίπου τριάντισι έτη μετά την παραλαβή τους σε τιμή πολύ υψηλότερη της λογιστικής τους αξίας και άφησαν σημαντικά κέρδη στην πωλήσασα εταιρία.

3. Επειδή οι τιμές των πλοίων επηρεάζονται σημαντικά από τις τάσεις της αγοράς, από διάφορους άλλους εξωγενείς παράγοντες καθώς επίσης και από τις διμερείς διαπραγματεύσεις μεταξύ πωλητή και αγοραστή, οποιαδήποτε «στατική» απεικόνιση της αξίας των πλοίων την ημέρα του Ισολογισμού, διαφορετική της αξίας κτήσης, είναι υποκειμενική και ίσως παραπλανητική.
4. Η ΓΡΑΜΜΕΣ ΣΤΡΙΝΤΖΗ ΝΑΥΤΙΛΙΑΚΗ Α.Ε. αμφισβητεί την απόφαση της Επιτροπής Ανταγωνισμού της Ευρωπαϊκής Ένωσης, τον Δεκέμβριο του 1998, να επιβάλλει πρόστιμο σε αριθμό ακτοπλοικών εταιριών που δραστηριοποιούνταν στη γραμμή Ελλάδα - Ιταλίας κατά την περίοδο 1987 - 1993, και έχει ήδη προσφύγει στο Ευρωπαϊκό Δικαστήριο.
5. Η παρατήρηση 5 είναι ιδίου αντικειμένου με την παρατήρηση 3 του Απλού Ισολογισμού και απαντάται ανωτέρω.

Για όλους τους παραπάνω λόγους η εκτίμησή μας είναι ότι δεν απαιτείται ο επαναπροσδιορισμός των ιδίων κεφαλαίων και των αποτελεσμάτων της Εταιρίας και του Ομίλου. Παρά ταύτα και για λόγους καθαρά πληροφοριακούς, εστιάζοντας στις παρατηρήσεις που περιλαμβάνονται στο Πιστοποιητικό του Ορκωτού Ελεγκτή για τις οποίες μας ζητούνται να γίνουν οι απαραίτητες ποσοτικοποιήσεις, παρακαλούμε σημειώσατε ότι εάν ληφθούν υπόψη οι ανωτέρω εκτιμήσεις μας σε συνδυασμό με τις παρατηρήσεις 1 και 2 του Απλού Ισολογισμού και τις παρατηρήσεις 1 και 2 του Ενοποιημένου, τα αποτελέσματα της Εταιρίας και τα Ενοποιημένα για την χρήση 2002 θα επιβαρύνονταν κατά Ευρώ 65,7 εκατ. και Ευρώ 4,4 εκατ. αντίστοιχα ενώ τα αποτελέσματα προηγούμενων χρήσεων θα επιβαρύνονταν κατά Ευρώ 91,3 εκατ. Η επιβάρυνση στα Ίδια Κεφάλαια της Εταιρίας και τα Ενοποιημένα θα ήταν Ευρώ 27 εκατ. και Ευρώ 9,9 εκατ. αντίστοιχα.

## Κύκλος εργασιών

Ως Εταιρία συμμετοχών η ΕΠΙΧΕΙΡΗΣΕΙΣ ΑΤΤΙΚΗΣ Α.Ε. δεν έχει δραστηριότητα και τα έσοδά της προέρχονται από συμμετοχές και από τη διαχείριση διαθεσίμων.

Στη χρήση 2002 ο κύκλος εργασιών του Ομίλου αυξήθηκε κατά 27,2% σε σχέση με το 2001 κυρίως λόγω της έναρξης δραστηριότητας των νέων πλοίων του Ομίλου. Ειδικότερα κατά τη διάρκεια της χρήσεως 2002 ο Όμιλος παρέλαβε τέσσερα (4) ακόμη υπερσύγχρονα πλοία SUPERFAST και δύο (2) BLUE STAR. Παράλληλα στη χρήση 2002 επωλήθησαν τα πλοία SUPERFAST III και SUPERFAST IV.

## Κόστος πωλήσεων

Το κόστος πωλήσεων του Ομίλου αφορά το κόστος εκμετάλλευσης των πλοίων, ήτοι τα έξοδα πληρώματος, καύσιμα/λιπαντικά, ασφάλιστρα, έξοδα λιμένων, συντηρήσεις/επισκευές.

Το 2002 το κόστος εκμετάλλευσης των πλοίων ανήλθε σε Ευρώ 201,9 εκατ. ήτοι ποσοστό 63,3% περίπου επί του κύκλου εργασιών. Η επιβάρυνση του κόστους εκμετάλλευσης οφείλεται στην αύξηση της διεθνούς τιμής του πετρελαίου και στη δρομολόγηση νέων πλοίων.

Η ποσοστιαία κατανομή του κόστους πωληθέντων του Ομίλου με βάση τον κύκλο εργασιών για τις χρήσεις 2001-2002 είναι η ακόλουθη:

	2002	2001
Έξοδα πληρώματος	18%	19%
Καύσιμα / Λιπαντικά	27%	28%
Ασφάλιστρα	2%	2%
Έξοδα Λιμένων	7%	7%
Συντηρήσεις / Επισκευές	6%	6%
Κόστος πωληθέντων επί των πλοίων	3%	2%
<b>Σύνολο</b>	<b>63%</b>	<b>64%</b>

## Έξοδα Διοίκησης και Διάθεσης

Ως εταιρία συμμετοχών η ΕΠΙΧΕΙΡΗΣΕΙΣ ΑΤΤΙΚΗΣ Α.Ε. απασχολεί μικρό αριθμό υπαλλήλων, τα έξοδα διοικητικής λειτουργίας είναι περιορισμένα και αφορούν κυρίως έξοδα προσωπικού, δημοσιεύσεις στον τύπο και συνδρομές.

Τα έξοδα διοίκησης και διάθεσης του Ομίλου στη χρήση 2002 παρουσιάζουν σημαντική αύξηση σε σχέση με την προηγούμενη χρήση που οφείλεται όμως σε μη συγκρίσιμα στοιχεία λόγω σημαντικού αριθμού νέων πλοίων που προστέθηκαν στο στόλο του Ομίλου.

## Έσοδα από συμμετοχές

Τα έσοδα από συμμετοχές αφορούν μερίσματα και προμερίσματα από θυγατρικές εταιρίες.

Η εξέλιξη της συμβολής των θυγατρικών εταιριών στα έσοδα της μητρικής εταιρίας την τελευταία διετία έχει ως ακολούθως:

<b>Εξέλιξη εσόδων από συμμετοχές</b>				
<b>(ποσά σε χιλ. Ευρώ)</b>		<b>2002</b>	<b>2001</b>	<b>Σύνολο</b>
ΣΟΥΠΕΡΦΑΣΤ ΦΕΡΡΙΣ ΝΑΥΤΙΛΙΑΚΗ Α.Ε.	Μέρισμα	6.261,1	13.342,8	19.603,9
ΣΟΥΠΕΡΦΑΣΤ ΦΕΡΡΙΣ ΝΑΥΤΙΛΙΑΚΗ Α.Ε.	Προμέρισμα	1.500,0	-	1.500,0
ΓΡΑΜΜΕΣ ΣΤΡΙΝΤΖΗ ΝΑΥΤΙΛΙΑΚΗ Α.Ε.	Μέρισμα	-	-	-
<b>ΣΥΝΟΛΟ</b>		<b>7.761,1</b>	<b>13.342,8</b>	<b>21.103,9</b>

Το 2002 τα έσοδα από πιστωτικούς τόκους και συναφή έσοδα της Εταιρίας ανήλθαν σε Ευρώ 461,3 χιλ. ενώ τα έσοδα χρεογράφων ανήλθαν σε Ευρώ 347,9 χιλ.

## Χρεωστικοί τόκοι και συναφή έξοδα

Οι χρεωστικοί τόκοι και συναφή έξοδα της Εταιρίας ανήλθαν σε Ευρώ 3.477,3 χιλ. και προέρχονται από το Μετατρέψιμο Ομολογιακό Δάνειο και τις βραχυπρόθεσμες υποχρεώσεις.

Η σημαντική αύξηση των χρεωστικών τόκων και συναφών εξόδων του Ομίλου στη χρήση 2002 οφείλεται κατά κύριο λόγο α) στην έναρξη εκμετάλλευσης κατά τη διάρκεια του 2002 τεσσάρων (4) νέων πλοίων SUPERFAST και δύο (2) BLUE STAR και β) στην επιβάρυνση για πρώτη φορά σε ολόκληρη τη χρήση των τόκων των πλοίων SUPERFAST V, SUPERFAST VI, SUPERFAST VII, και SUPERFAST VIII.

## Έκτακτα και ανόργανα αποτελέσματα

Στη χρήση 2002 τα έκτακτα και ανόργανα έσοδα του Ομίλου ανήλθαν σε Ευρώ 69.688,8 χιλ. και αφορούν κυρίως αποζημιώσεις για καθυστέρηση παράδοσης πλοίων, πιστωτικές συναλλαγματικές διαφορές και κέρδη από την πώληση των πλοίων SUPERFAST III και SUPERFAST VI.

Τα έκτακτα και ανόργανα έξοδα του Ομίλου ανήλθαν σε Ευρώ 51.543,3 χιλ. και αφορούν κυρίως έξοδα νέων γραμμών (Βαλτική και Βόρεια θάλασσα), χρεωστικές συναλλαγματικές διαφορές και επενδύσεις σε νέα προγράμματα κρατήσεων.

## Αποσβέσεις

Οι αποσβέσεις της μητρικής εταιρίας αφορούν κυρίως αποσβέσεις για έξοδα αυξήσεων κεφαλαίου και αποσβένονται σύμφωνα με το νόμο επιβαρύνοντας τα έξοδα διοικητικής λειτουργίας.

Η κατανομή των αποσβέσεων σε ενοποιημένη βάση για τις χρήσεις 2001 και 2002 που είναι ενσωματωμένες στο λειτουργικό κόστος έχει ως ακολούθως:

<b>Κατανομή αποσβέσεων (σε χιλ. Ευρώ)</b>	<b>2002</b>	<b>2001</b>
Κόστος εκμετάλλευσης πλοίων	30.302	21.441
Έξοδα Διοίκησης	2.674	3.260
<b>ΣΥΝΟΛΟ</b>	<b>32.976</b>	<b>24.701</b>

### **Κέρδη προ φόρων**

Το 2002 η Εταιρία παρουσίασε κέρδη προ φόρων ύψους Ευρώ 3.889,7 χιλ. τα οποία προέρχονται κυρίως από μερίσματα εκ των συμμετοχών της.

Τα ενοποιημένα κέρδη προ φόρων και μετά από δικαιώματα μειοψηφίας ανήλθαν το 2002 σε Ευρώ 6.783,1 χιλ. έναντι Ευρώ 10.269,4 χιλ. το 2001. Παρά τη σημαντική αύξηση του κύκλου εργασιών του Ομίλου τα αποτελέσματα επηρεάστηκαν σημαντικά από την τιμή του πετρελαίου καθώς επίσης και από την έναρξη εκμετάλλευσης νέων διεθνών γραμμών.

## 2. Στοιχεία Ισολογισμού

Στον Πίνακα που ακολουθεί παρουσιάζεται η εξέλιξη των στοιχείων των Ισολογισμών της μητρικής εταιρίας και των ενοποιημένων για τις χρήσεις 2001 και 2002.

(σε χιλ. Ευρώ)	ΕΠΙΧΕΙΡΗΣΕΙΣ		ΕΝΟΠΟΙΗΜΕΝΑ	
	ΑΤΤΙΚΗΣ Α.Ε.		ΣΤΟΙΧΕΙΑ	
ΧΡΗΣΗ	2002	2001	2002	2001
<b>ΕΝΕΡΓΗΤΙΚΟ</b>				
Αναπόσβεστα έξοδα εγκατάστασης	1.187	1.665	7.810	7.959
Ασώματα πάγια	102	8	444	454
Μείον: Συσσωρευμένες αποσβέσεις	26	5	222	194
Αναπόσβεστα ασώματα πάγια	76	3	222	260
Ενσώματα πάγια	80	78	1.473.407	1.243.553
Μείον: Συσσωρευμένες αποσβέσεις	73	68	101.626	93.739
Αναπόσβεστα ενσώματα πάγια	7	10	1.371.781	1.149.814
Συμμετοχές σε συνδεδεμένες επιχ/σεις	229.426	255.113	2.712	2.727
Λοιπές μακροπρόθεσμες απαιτήσεις	-	-	1.231	1.230
Μακροπρόθεσμες απαιτήσεις κατά συν/νες επιχειρήσεις	30.000	-	-	-
Σύνολο πάγιου Ενεργητικού	259.509	255.126	1.375.946	1.154.031
Αποθέματα	-	-	3.692	4.161
Πελάτες-Γραμμάτια εισπρακτέα	-	-	54.693	41.135
Λοιπές απαιτήσεις	552	580	16.107	11.916
Χρεόγραφα	2.546	24.368	2.568	24.402
Διαθέσιμα	19.758	11.446	150.474	51.777
Σύνολο κυκλοφορούντος Ενεργητικού	22.856	36.394	227.534	133.391
Μεταβ/κοί λ/σμοί Ενεργητικού	45	67	9.909	7.359
<b>ΣΥΝΟΛΟ ΕΝΕΡΓΗΤΙΚΟΥ</b>	<b>283.597</b>	<b>293.252</b>	<b>1.621.199</b>	<b>1.302.740</b>
<b>ΛΟΓΑΡΙΑΣΜΟΙ ΤΑΞΕΩΣ ΧΡΕΩΣΤΙΚΟΙ</b>	<b>-</b>	<b>163</b>	<b>1.406.783</b>	<b>107.409</b>
<b>ΠΑΘΗΤΙΚΟ</b>				
Μετοχικό Κεφάλαιο	93.756	93.756	93.756	93.756
Διαφορά από έκδοση μετοχών υπέρ το άρτιο	225.936	225.936	241.803	241.803
Αποθεματικά κεφάλαια και κέρδη εις νέο	(125.654)	(87.550)	96.563	94.797
Ίδια Κεφάλαια Ομίλου	194.038	232.142	432.122	430.356
Δικαίωμα Μετοψηφίας	-	-	130.432	130.758
Διαφορές ενοποιήσεων	-	-	(81.760)	(81.760)
Σύνολο Ιδίων Κεφαλαίων	194.038	232.142	480.794	479.354
Προβλέψεις	40	33	2.601	707
Ομολογιακά Δάνεια	75.000	45.000	75.000	45.000
Μακροπρόθεσμα δάνεια τραπεζών	-	-	906.233	644.116
<b>Σύνολο μακροπρόθεσμων υποχρεώσεων</b>	<b>75.000</b>	<b>45.000</b>	<b>981.233</b>	<b>689.116</b>
Προμηθευτές - Γραμμάτια πληρωτέα κ.λ.π	4	14	30.128	21.988
Τράπεζες	9.931	9.931	13.331	18.707
Μακροπρόθεσμες υποχρεώσεις πληρωτέες στην επόμενη χρήση	-	-	61.555	56.236
Φόροι - Τέλη - Ασφαλιστικά Ταμεία	78	286	4.540	6.103
Μερίσματα πληρωτέα	3.164	5.762	4.711	5.782
Λοιπές υποχρεώσεις	58	58	1.536	1.892
<b>Σύνολο βραχυπρόθεσμων υποχρεώσεων</b>	<b>13.235</b>	<b>16.051</b>	<b>115.801</b>	<b>110.708</b>
Μεταβατικοί λ/σμοί Παθητικού	1.284	26	40.770	22.855
<b>ΣΥΝΟΛΟ ΠΑΘΗΤΙΚΟΥ</b>	<b>283.597</b>	<b>293.252</b>	<b>1.621.199</b>	<b>1.302.740</b>
<b>ΛΟΓΑΡΙΑΣΜΟΙ ΤΑΞΕΩΣ ΠΙΣΤΩΤΙΚΟΙ</b>	<b>-</b>	<b>163</b>	<b>1.406.783</b>	<b>107.409</b>

## Έξοδα εγκατάστασης

Τα έξοδα εγκατάστασης περιλαμβάνουν κυρίως τις συναλλαγματικές διαφορές που προκύπτουν από δάνεια που έχουν συναφθεί για την απόκτηση των πλοίων καθώς και άλλα έξοδα εγκαταστάσεως.

Η μείωση της αξίας κτήσεως των εξόδων εγκαταστάσεως του Ομίλου το 2002 προέρχεται από την αναπροσαρμογή των κονδυλίων μετά την πώληση των πλοίων SUPERFAST III, SUPERFAST IV και την απόσβεση των συναλλαγματικών διαφορών των δανείων του Ομίλου ΣΤΡΙΝΤΖΗ μετά την αναχρηματοδότηση των δανειακών της υποχρεώσεων.

## Ενσώματες ακινητοποιήσεις

Στη χρήση 2002 οι ενσώματες ακινητοποιήσεις του Ομίλου αυξήθηκαν σημαντικά σε σχέση με το 2001 λόγω της αύξησης του στόλου των πλοίων SUPERFAST και BLUE STAR. Ειδικότερα εντός του 2002 παρελήφθησαν τα πλοία SUPERFAST IX, SUPERFAST X, SUPERFAST XI, SUPERFAST XII και BLUE STAR PAROS, BLUE STAR NAXOS ενώ επωλήθησαν τα πλοία SUPERFAST III και SUPERFAST IV.

## Συμμετοχές

Λόγω της φύσεως των εργασιών της το σημαντικότερο περιουσιακό στοιχείο της Εταιρίας είναι οι συμμετοχές της.

Η Εταιρία συμμετέχει κατά 100% στις εταιρίες ΣΟΥΠΕΡΦΑΣΤ ΦΕΡΡΙΣ ΝΑΥΤΙΛΙΑΚΗ Α.Ε., SUPERFAST ΕΡΤΑ INC., ΣΟΥΠΕΡΦΑΣΤ ΕΠΤΑ Ν.Ε., SUPERFAST ΟΚΤΟ INC., ΣΟΥΠΕΡΦΑΣΤ ΟΚΤΩ Ν.Ε., SUPERFAST ΕΝΝΕΑ INC., ΣΟΥΠΕΡΦΑΣΤ ΕΝΝΕΑ Ν.Ε., SUPERFAST ΔΕΚΑ INC., ΣΟΥΠΕΡΦΑΣΤ ΔΕΚΑ Ν.Ε., ΑΤΤΙΚΑ ΠΡΙΜΙΟΥΜ Α.Ε. και κατά 48,57% στην ΓΡΑΜΜΕΣ ΣΤΡΙΝΤΖΗ ΝΑΥΤΙΛΙΑΚΗ Α.Ε.

Με τη σειρά τους οι εταιρίες ΣΟΥΠΕΡΦΑΣΤ ΦΕΡΡΙΣ ΝΑΥΤΙΛΙΑΚΗ Α.Ε. και ΓΡΑΜΜΕΣ ΣΤΡΙΝΤΖΗ ΝΑΥΤΙΛΙΑΚΗ Α.Ε. έχουν σημαντικό αριθμό θυγατρικών εταιριών και συντάσσουν οι ίδιες ενοποιημένες οικονομικές καταστάσεις.

Παρά την αύξηση της αξίας κτήσεως των συμμετοχών στις εταιρίες SUPERFAST, η αποτίμηση των συμμετοχών της Εταιρίας επηρεάστηκε σημαντικά από την τρέχουσα αξία της συμμετοχής της στην εισηγμένη εταιρία στο Χρηματιστήριο Αθηνών ΓΡΑΜΜΕΣ ΣΤΡΙΝΤΖΗ ΝΑΥΤΙΛΙΑΚΗ Α.Ε.

## Απαιτήσεις

Οι μακροπρόθεσμες απαιτήσεις κατά συνδεδεμένων επιχειρήσεων ύψους Ευρώ 30 εκατ. αφορά την έκδοση του Μετατρέψιμου Ομολογιακού Δανείου της ΓΡΑΜΜΕΣ ΣΤΡΙΝΤΖΗ ΝΑΥΤΙΛΙΑΚΗ Α.Ε. το οποίο καλύφθηκε εξ ολοκλήρου από την Εταιρία.

## Κυκλοφορούν Ενεργητικό

Η σημαντική αύξηση του κυκλοφορούντος ενεργητικού στη χρήση 2002 είναι

συνάρτηση της αύξησης των δραστηριοτήτων του Ομίλου με την εκμετάλλευση ολοένα και περισσότερων πλοίων.

Οι Απαιτήσεις της Εταιρίας προέρχονται από διάφορους χρεώστες και αφορούν κυρίως προκαταβολές φόρων. Η Εταιρία, λόγω της φύσεως των εργασιών της, δεν έχει άμεσους πελάτες.

Οι Απαιτήσεις του Ομίλου αφορούν κυρίως πελάτες και επιταγές εισπρακτέες και προκύπτουν από τους Πράκτορες επιβατών και οχημάτων, τους Πράκτορες φορτηγών και τις μεταφορικές εταιρίες. Η αύξηση των απαιτήσεων ακολουθεί την αυξητική τάση του κύκλου εργασιών του Ομίλου.

Ο λογαριασμός "Πελάτες" αυξάνεται το 2002 σε σχέση με την προηγούμενη χρήση κυρίως λόγω της αύξησης των δραστηριοτήτων του Ομίλου. Σχετικά με την ενπλοκίωση του υπολοίπου των πελατών, ποσοστό 40% περίπου αφορά 1 έως 30 ημέρες, ποσοστό 45% περίπου αφορά 31 έως 60 ημέρες ενώ το υπόλοιπο ποσοστό αφορά υπόλοιπα άνω των 60 ημερών.

Οι χρεώστες διάφοροι αφορούν κυρίως χρεωστικά υπόλοιπα Προμηθευτών και προκαταβολές φόρου εισοδήματος.

Στο λογαριασμό "Χρεόγραφα" της Εταιρίας περιλαμβάνονται μετοχές των εταιριών ΜΟΤΟΡ ΟΙΛ (ΕΛΛΑΣ) ΔΙΥΛΙΣΤΗΡΙΑ ΚΟΡΙΝΘΟΥ (αξία κτήσης Ευρώ 943.171), ΕΛΛΗΝΙΚΑ ΧΡΗΜΑΤΙΣΤΗΡΙΑ Α.Ε. ΣΥΜΜΕΤΟΧΩΝ (αξία κτήσης Ευρώ 574.255), ΔΙΟΛΚΟΣ ΑΕΕΧ (αξία κτήσης Ευρώ 733.676) και ARROW ΕΠΕΝΔΥΤΙΚΗ ΑΕΕΧ (αξία κτήσης Ευρώ 1.467.351).

Τα έσοδα από χρεόγραφα αφορούν έσοδα από REPOS.

### **Ίδια Κεφάλαια**

Στη χρήση 2002 τα ίδια κεφάλαια εμφανίζονται μειωμένα καθώς η Εταιρία ακολουθώντας τις διατάξεις του Ν.2992/2002 μετέφερε τη ζημία που προέκυψε από την αποτίμηση των μετοχών και των συμμετοχών σε συνδεδεμένες επιχειρήσεις εκ Ευρώ 130 εκατ. (εκ των οποίων Ευρώ 91,3 εκατ. αφορούν τις προηγούμενες χρήσεις και Ευρώ 38,7 εκατ. την παρούσα) στο λογαριασμό "Διαφορές από αναπροσαρμογή αξίας συμμετοχών και χρεογράφων" που περιλαμβάνεται στα Ίδια Κεφάλαια. Αν η Εταιρία ακολουθούσε τις διατάξεις του Κ.Ν.2190/1920, το ποσό της ζημίας που αναλογεί στη χρήση Ευρώ 38,7 εκατ. θα επιβάρυνε τα καθαρά αποτελέσματα της χρήσεως. Η ζημία αυτή έχει ήδη αφαιρεθεί από τα Ίδια Κεφάλαια.

### **Βραχυπρόθεσμες υποχρεώσεις**

Ο λογαριασμός του Ομίλου "Τράπεζες, λογαριασμοί βραχυπρόθεσμων υποχρεώσεων", ποσό ύψους Ευρώ 13,3 εκατ. περιλαμβάνει τραπεζικό δανεισμό της μητρικής εταιρίας (Ευρώ 9,9 εκατ.) και της ΓΡΑΜΜΕΣ ΣΤΡΙΠΤΖΗ ΝΑΥΤΙΛΙΑΚΗ Α.Ε. (Ευρώ 3,4 εκατ.).

Η Τράπεζα Citibank International Plc συμμετέχει με ποσοστό 91,20% στο βραχυπρόθεσμο δανεισμό του Ομίλου.

Οι μακροπρόθεσμες υποχρεώσεις πληρωτέες στην επόμενη χρήση αφορούν δόσεις δανείων του Ομίλου που έχουν συναφθεί για τη χρηματοδότηση των πλοίων.

Η αύξηση των προμηθευτών οφείλεται στη ραγδαία αύξηση του στόλου του Ομίλου. Σχετικά με την ενθικίωση του υπολοίπου, ποσοστό 5% περίπου αφορά 1 έως 30 ημέρες, ποσοστό 41% περίπου αφορά 31 έως 60 ημέρες ενώ το υπόλοιπο ποσοστό αφορά υπόλοιπα άνω των 60 ημερών.

## Μακροπρόθεσμες Υποχρεώσεις

- Ομολογιακά δάνεια

Ο λογαριασμός της Εταιρίας Ομολογιακά Δάνεια ποσού ύψους Ευρώ 75 εκατ. την 31.12.2002 αφορά την έκδοση από την Εταιρία με ιδιωτική τοποθέτηση Μετατρέψιμου Ομολογιακού Δανείου ποσού ύψους Ευρώ 45 εκατ. (Οκτώβριος 2001) και Ομολογιακού Δανείου, ανταλλάξιμου με μετοχές της ΓΡΑΜΜΕΣ ΣΤΡΠΙΝΤΖΗ ΝΑΥΤΙΛΙΑΚΗ Α.Ε., ποσού ύψους Ευρώ 30 εκατ. (Ιούνιος 2002).

- Τραπεζικές υποχρεώσεις

Το 2002 ο μακροπρόθεσμος τραπεζικός δανεισμός του Ομίλου ανήλθε σε Ευρώ 906.232,3 χιλ. αυξημένος σημαντικά σε σχέση με τη προηγούμενη χρήση λόγω αύξησης του στόλου των πλοίων.

Στον Πίνακα που ακολουθεί παρουσιάζεται ανά έτος, μέχρι το 2006, η προβλεπόμενη αποπληρωμή των δανείων, βάσει του υπολοίπου των στις 31.12.2002. Στα υπόλοιπα δανείων της 31.12.2002 περιλαμβάνονται τα Μακροπρόθεσμα Δάνεια Τραπεζών καθώς και οι μακροπρόθεσμες υποχρεώσεις πληρωτέες στην επόμενη χρήση.

### ΠΙΝΑΚΑΣ ΑΠΟΠΛΗΡΩΜΗΣ ΔΑΝΕΙΩΝ

(ποσά σε χιλ. Ευρώ)	Υπόλοιπα Δανείων στις 31/12/2002	Ετήσιες δόσεις				Υπόλοιπα δανείων μετά το 2006
		2003	2004	2005	2006	
Πλοία SUPERFAST	739.539	57.519	58.281	67.223	80.452	476.064
Πλοία BLUE STAR/ BLUE FERRIES/SEAJET	228.248	17.169	15.969	39.769	15.969	139.372
<b>Σύνολο Δανείων</b>	<b>967.787</b>	<b>74.688</b>	<b>74.250</b>	<b>106.992</b>	<b>96.421</b>	<b>615.436</b>

Οι Τράπεζες KfW και Citibank International Plc συμμετέχουν με ποσοστό 76,42% και 17,57% αντίστοιχα στον μακροπρόθεσμο τραπεζικό δανεισμό.



### 3. Διάθεση αποτελεσμάτων

Παρακάτω παρουσιάζεται Πίνακας διάθεσης αποτελεσμάτων για τις χρήσεις 2001 και 2002 σε χιλ. Ευρώ

ΧΡΗΣΗ	2002	2001	Σύνολο 2001-2002
Κέρδη προ αποσβέσεων και φόρων	4.437	12.950	17.387
Υπόλοιπο ζημιών προηγούμενων χρήσεων	-	(5.513)	(5.513)
Διαφορές φορολογικού Ελέγχου	-	(79)	(79)
<b>Σύνολο</b>	<b>4.437</b>	<b>7.358</b>	<b>11.795</b>
<b>Η διάθεση έγινε ως ακολούθως:</b>			
Αποσβέσεις	547	556	1.103
Έκτακτα αποθεματικά	-	605	605
Αφορολόγητα αποθεματικά	455	-	455
Τακτικό αποθεματικό	126	221	347
Φόρος εισοδήματος	115	190	305
Μερίσματα	3.125	5.730	8.855
Αμοιβές Δ.Σ.	69	56	125
<b>Σύνολο</b>	<b>4.437</b>	<b>7.358</b>	<b>11.795</b>

### Μέρισμα – Πολιτική μερισμάτων

Για τη χρήση 2002 προτείνεται στη Γενική Συνέλευση να διανεμηθεί μέρισμα Ευρώ 0,03 ανά μετοχή.

Η Διοίκηση της Εταιρίας θα διαμορφώσει τη μελλοντική πολιτική μερισμάτων σε συνάρτηση με τα αποτελέσματα των εταιριών του Ομίλου και τις εν γένει χρηματοοικονομικές εξελίξεις με γνώμονα το μακροπρόθεσμο συμφέρον της Εταιρίας και των μετόχων της.

### Φορολογία μερισμάτων

Γενικά το καθαρό εισόδημα, πριν την πληρωμή μερισματος εταιριών εισηγμένων στο Χρηματιστήριο Αθηνών, φορολογείται με συντελεστή 35%.

Τα κέρδη δε, της Εταιρίας, που προέρχονται από ναυτιλιακές δραστηριότητες απαλλάσσονται της φορολογίας εισοδήματος σύμφωνα με τις διατάξεις του άρθρου 2 του Ν.27/75. Σε κάθε περίπτωση, με το Ν.2238/94, άρθρο 109, τα μερίσματα που πληρώνονται στους μετόχους είναι καθαρά, χωρίς καμία επιβάρυνση για τους ίδιους. Σημειώνεται ότι σύμφωνα με τις διατάξεις του Νόμου, από τα κέρδη που πραγματοποιούν σε κάθε χρήση οι θυγατρικές εταιρίες διανέμουν μερίσματα στη μητρική εταιρία με τη μορφή μερισματος ή προμερισματος.

#### 4. Πηγές και χρήσεις κεφαλαίων

Οι Πηγές και Χρήσεις κεφαλαίων της ΕΠΙΧΕΙΡΗΣΕΙΣ ΑΤΤΙΚΗΣ Α.Ε. για την διετία 2001-2002 έχουν ως εξής:

<b>ΠΙΝΑΚΑΣ ΠΗΓΩΝ &amp; ΧΡΗΣΕΩΝ ΚΕΦΑΛΑΙΩΝ</b>		
<b>(σε χιλ. Ευρώ.)</b>	<b>2002</b>	<b>2001</b>
<b>Πηγές κεφαλαίων</b>		
Κέρδη (ζημίες) προ Φόρων	3.890	12.394
Αποσβέσεις	547	556
Προβλέψεις	7	6
Αύξηση Κεφαλαίου με Καταβολή Μετρητών	-	-
Αναπροσαρμογή Συμμετοχών	(38.685)	-
Αύξηση Μακροπρόθεσμων Υποχρεώσεων	30.000	45.000
Αύξηση Λοιπών Μακροπρόθεσμων Υποχρεώσεων	-	-
Αύξηση Βραχυπρόθεσμου Τραπεζικού Δανεισμού	-	-
Λοιπές εισροές	-	-
<b>ΣΥΝΟΛΟ</b>	<b>(4.241)</b>	<b>57.956</b>
<b>Χρήσεις κεφαλαίων</b>		
Μεταβολή Κεφαλαίου Κίνησης	5.816	(5.633)
Μεταβολή Διαθεσίμων & Χρεογράφων	(13.510)	14.523
Καθαρή Μεταβολή Εξόδων Εγκατάστασης	44	1.556
Καθαρή Μεταβολή Παγίων	96	8
Αύξηση (Μείωση) Συμμετοχών και Λοιπών Μακροπρόθεσμων Απαιτήσεων	4	31.447
Μείωση Βραχυπρόθεσμου Τραπεζικού Δανεισμού	-	10.000
Διανεμόμενα Μερίσματα	3.125	5.730
Αμοιβές Δ.Σ. και Διανεμόμενα Κέρδη στο Προσωπικό	69	56
Φόροι Εισοδήματος, Φόροι Αποθεματικών, Λοιποί Φόροι Χρήσης & Φόροι Φορολογικού Ελέγχου Προηγούμενων Χρήσεων	115	269
<b>ΣΥΝΟΛΟ</b>	<b>(4.241)</b>	<b>57.956</b>

## 5. Χρηματοοικονομικοί Δείκτες Ομίλου

Οι βασικοί χρηματοοικονομικοί δείκτες του Ομίλου για τις χρήσεις 2001-2002 έχουν ως ακολούθως:

<b>Χρηματοοικονομικοί Δείκτες Ομίλου</b>		
	<b>2002</b>	<b>2001</b>
<b>Δείκτες Εξέλιξης (%)</b>		
Κύκλου Εργασιών	27,16%	26,91%
Κερδών προ φόρων	(33,95%)	(32,73%)
<b>Δείκτες αποδοτικότητας (προ φόρων) (%)</b>		
Αποδοτικότητα μ.ο. ιδίων κεφαλαίων	1,42%	2,44%
Αποδοτικότητα συνολικών απασχολούμενων κεφαλαίων	3,29%	4,02%
<b>Δείκτες κυκλοφοριακής ταχύτητας (ημέρες)</b>		
Απαιτήσεων	66	62
Αποθεμάτων	7	9
<b>Δείκτες Δανειακής Επιβάρυνσης (:1)</b>		
Ξένα / Ίδια Κεφάλαια	2,37	1,71
Τραπεζικές Υποχρεώσεις / Ίδια Κεφάλαια	2,04	1,59
<b>Δείκτες Ρευστότητας (:1)</b>		
Γενική Ρευστότητα	1,52	1,06
Άμεση Ρευστότητα	1,50	1,03
<b>Δείκτες Χρηματ/κής επιβάρυνσης (%)</b>		
Χρεωστικοί τόκοι / Μικτό κέρδος προ αποσβέσεων	35,42%	36,98%
Χρεωστικοί τόκοι / Κέρδη προ φόρων και χρεωστικών τόκων	82,33%	73,02%

# ΣΥΝΔΕΔΕΜΕΝΕΣ ΕΤΑΙΡΙΕΣ



Η διάρθρωση του Ομίλου ΕΠΙΧΕΙΡΗΣΕΙΣ ΑΤΤΙΚΗΣ Α.Ε. την 31.12.2002 παρουσιάζεται στο ακόλουθο διάγραμμα:

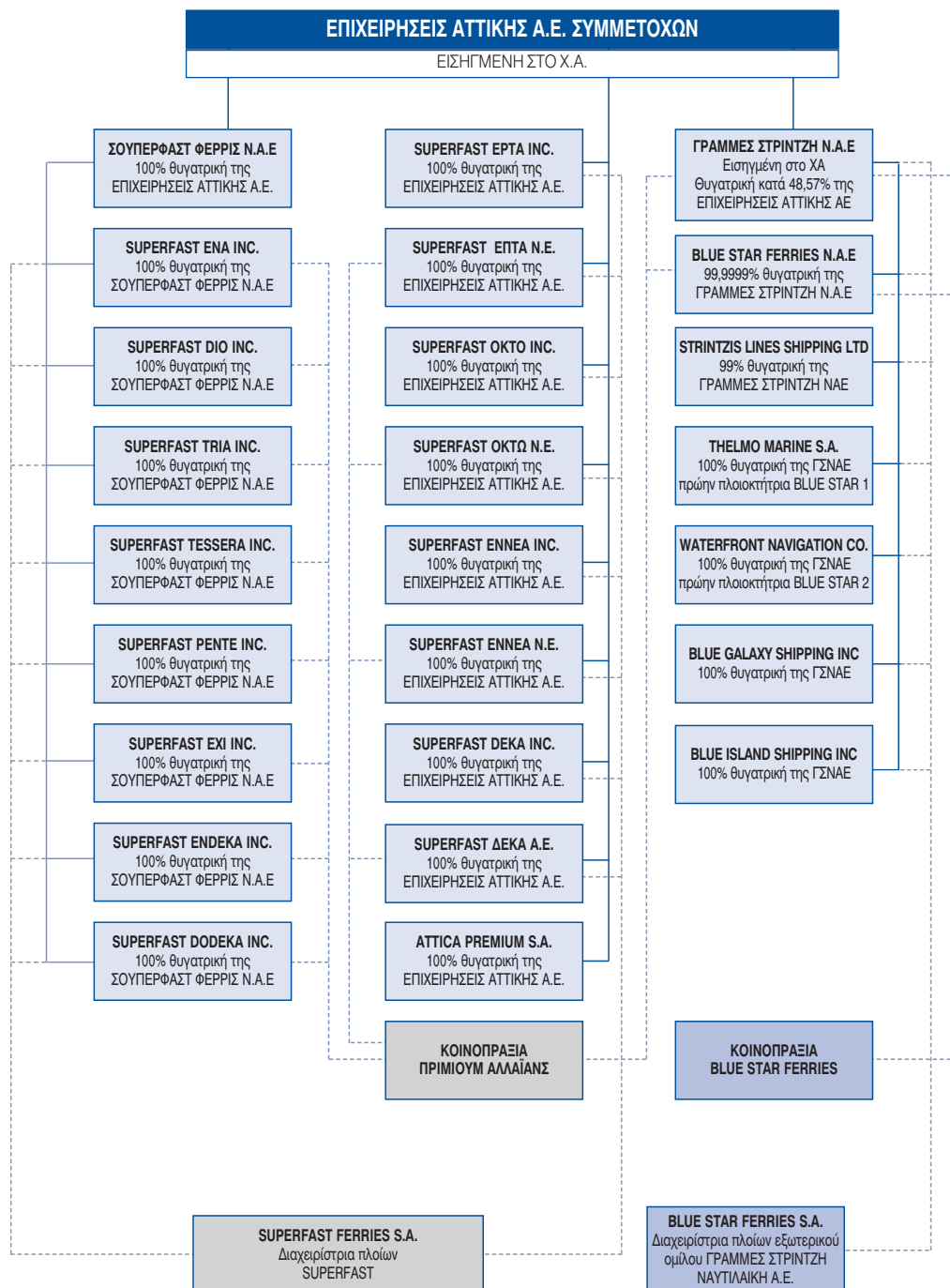

Η ΕΠΙΧΕΙΡΗΣΕΙΣ ΑΤΤΙΚΗΣ Α.Ε. συμμετέχει στο μετοχικό κεφάλαιο των ακόλουθων εταιριών:

ΕΤΑΙΡΙΑ (ποσά σε Ευρώ)	Μετοχικό κεφάλαιο 31-12-2002	Ποσοστό συμμετοχής	Αξία κτίσης	Λογιστική αξία συμμετοχής 31-12-2002
ΣΟΥΠΕΡΦΑΣΤ ΦΕΡΡΙΣ ΝΑΥΤΙΛΙΑΚΗ Α.Ε.	104.175.225,00	100%	104.175.225,00	118.246.420,00
SUPERFAST EPTA INC	1.810,91	100%	1.810,91	266.328,03
ΣΟΥΠΕΡΦΑΣΤ ΕΠΤΑ Ν.Ε.	19.153.659,00	100%	19.153.659,00	12.717.324,78
SUPERFAST OKTO INC	1.810,91	100%	1.810,91	267.924,97
ΣΟΥΠΕΡΦΑΣΤ ΟΚΤΩ Ν.Ε.	19.153.659,00	100%	19.153.659,00	13.634.242,70
SUPERFAST ENNEA INC	2.318,08	100%	2.318,08	533.054,13
ΣΟΥΠΕΡΦΑΣΤ ΕΝΝΕΑ Ν.Ε.	20.213.823,00	100%	20.213.823,00	8.587.014,05
SUPERFAST DECA INC	2.360,19	100%	2.360,19	516.127,08
ΣΟΥΠΕΡΦΑΣΤ ΔΕΚΑ Ν.Ε.	20.213.823,00	100%	20.213.823,00	11.984.195,39
ΑΤΤΙΚΑ ΠΙΡΙΜΙΟΥΜ Α.Ε.	3.872.543,43	100%	3.872.543,43	1.582.662,50
ΓΡΑΜΜΕΣ ΣΤΡΙΝΤΖΗ Ν.Α.Ε.*	157.500.000,00	48,57%	185.843.853,26	119.875.880,70

(\*) Σημειώνεται ότι η Εταιρία κατέχει 51.000.000 μετοχές της εισηγμένης στο Χρηματιστήριο εταιρίας ΓΡΑΜΜΕΣ ΣΤΡΙΝΤΖΗ ΝΑΥΤΙΛΙΑΚΗ Α.Ε. Η μέση τιμή Δεκεμβρίου 2002 της εν λόγω εταιρίας είναι Ευρώ 0,98.

Η κατά 100% θυγατρική της εταιρία ΣΟΥΠΕΡΦΑΣΤ ΦΕΡΡΙΣ ΝΑΥΤΙΛΙΑΚΗ Α.Ε. συμμετέχει στο μετοχικό κεφάλαιο των ακόλουθων εταιριών:

ΕΤΑΙΡΙΑ (ποσά σε Ευρώ)	Μετοχικό κεφάλαιο 31-12-2002	Ποσοστό συμμετοχής	Αξία κτίσης	Λογιστική αξία συμμετοχής 31-12-2002
SUPERFAST ENA INC	14.329.055,14	100%	14.329.055,14	18.503.382,83
SUPERFAST DIO INC	14.329.055,14	100%	14.329.055,14	18.947.760,00
SUPERFAST TRIA INC	14.178.380,16	100%	14.178.380,16	36.583.778,94
SUPERFAST TESSERA INC	14.178.380,16	100%	14.178.380,16	23.764.904,64
SUPERFAST PENTE INC	15.686.173,74	100%	15.686.173,74	26.727.861,89
SUPERFAST EXI INC	15.686.173,74	100%	15.686.173,74	24.287.287,65
SUPERFAST ENDEKA INC	24.733.640,45	100%	24.733.640,45	34.614.391,84
SUPERFAST DODEKA INC	24.882.611,89	100%	24.882.611,89	34.061.859,75

Η κατά 48,57% θυγατρική της εταιρία ΓΡΑΜΜΕΣ ΣΤΡΙΝΤΖΗ ΝΑΥΤΙΛΙΑΚΗ Α.Ε. συμμετέχει στο μετοχικό κεφάλαιο των ακόλουθων σημαντικότερων εταιριών που περιλαμβάνονται στις ενοποιημένες οικονομικές καταστάσεις.

ΕΤΑΙΡΙΑ (ποσά σε Ευρώ)	Μετοχικό κεφάλαιο 31-12-2002	Ποσοστό συμμετοχής	Αξία κτίσης	Λογιστική αξία συμμετοχής 31-12-2002
BLUE STAR FERRIES ΝΑΥΤΙΛΙΑΚΗ Α.Ε.	243.344.000,80	99,9999%	243.344.000,80	247.522.085,28
THELMO MARINE S.A.	841,85	100%	841,85	76.754,49
STRINTZIS LINES SHIPPING LTD	18.559,06	99%	18.373,47	2.121.564,91
WATERFRONT NAVIGATION COMPANY	830,74	100%	830,74	1.242,08
BLUE GALAXY SHIPPING INC.	1.108,28	100%	1.108,28	352.333,35
BLUE ISLAND SHIPPING INC.	1.108,28	100%	1.108,28	771.447,16
BLUE STAR FERRIES S.A.	992,46	100%	992,46	992,46

## 1. ΣΟΥΠΕΡΦΑΣΤ ΦΕΡΡΙΣ ΝΑΥΤΙΛΙΑΚΗ Α.Ε

### 1.1. Γενικά

Η ΣΟΥΠΕΡΦΑΣΤ ΦΕΡΡΙΣ ΝΑΥΤΙΛΙΑΚΗ Α.Ε. ιδρύθηκε στις 9 Νοεμβρίου 1993 (ΦΕΚ 6354/25.11.93) και είναι εγγεγραμμένη στο Μητρώο Ανωνύμων Εταιριών με αριθμό 29933/04/Β/93/210-ΦΕΚ 4978/12.07.96. Η διάρκειά της έχει ορισθεί μέχρι το 2043, με δυνατότητα παράτασης. Η εταιρία έχει έδρα τη Βούλα Αττικής, Λεωφόρος Κ. Καραμανλή 157, Τ.Κ. 166 73.

Σύμφωνα με το άρθρο 2 του καταστατικού της, σκοπός της εταιρίας είναι η απόκτηση και πλοιοκτησία πλοίων ή η συμμετοχή με την απόκτηση μέρους ή όλων των μετοχών άλλων εταιριών, ελληνικών ή αλλοδαπών, που έχουν σκοπό και αποκλειστικό αντικείμενο την πλοιοκτησία και/ή την εκμετάλλευση και/ή τη διαχείριση πλοίων. Για την επίτευξη του σκοπού η εταιρία μπορεί:

- Να συμμετέχει σε οποιαδήποτε επιχείρηση με όμοιο ή παρεμφερή σκοπό οποιουδήποτε εταιρικού τύπου.
- Να συνεργάζεται με οποιοδήποτε φυσικό ή νομικό πρόσωπο του ιδιωτικού και δημόσιου τομέα του εσωτερικού ή εξωτερικού με οποιοδήποτε τρόπο.
- Να ιδρύει υποκαταστήματα ή πρακτορεία ή γραφεία οπουδήποτε.
- Να αντιπροσωπεύει οποιαδήποτε επιχείρηση ημεδαπή ή αλλοδαπή οποιουδήποτε εταιρικού τύπου με όμοιο ή παρεμφερή σκοπό.

Σημειώνεται ότι ο καταστατικός σκοπός της εταιρίας δεν έχει τροποποιηθεί από την ίδρυσή της.

### 1.2. Αντικείμενο Εργασιών

Η εταιρία δραστηριοποιείται στον χώρο της επιβατηγού ναυτιλίας μέσω των κατά 100% θυγατρικών της πλοιοκτητριών εταιριών SUPERFAST ENA, SUPERFAST DIO, SUPERFAST PENTE, SUPERFAST EXI, SUPERFAST ENDEKA και SUPERFAST DODEKA καθώς και των συγγενών εταιριών SUPERFAST FERRIES S.A. και ΚΟΙΝΟΠΡΑΞΙΑ PREMIUM ALLIANCE. Η δραστηριοποίησή της στο χώρο της επιβατηγού ναυτιλίας ξεκίνησε την περίοδο Απριλίου-Ιουνίου 1995, με την παραλαβή και δρομολόγηση των SUPERFAST I και SUPERFAST II στη γραμμή Πάτρα-Αγκώνα-Πάτρα.

Βασικό αντικείμενο δραστηριότητας της εταιρίας είναι η συμμετοχή σε ναυτιλιακές εταιρίες.

### 1.3. Διοίκηση

Η σύνθεση του Διοικητικού Συμβουλίου της εταιρίας, είναι η ακόλουθη:

Όνοματεπώνυμο	Ιδιότητα
Περικλής Σ. Παναγόπουλος	Πρόεδρος
Αλέξανδρος Π. Παναγόπουλος	Αντιπρόεδρος & Διευθύνων Σύμβουλος
Ιωάννης Β. Κρητικός	Μέλος
Γεώργιος Ν. Καρυστινός	Μέλος
Χαράλαμπος Ν. Ζαβιτσάνος	Μέλος

Η θητεία του ανωτέρω Διοικητικού Συμβουλίου λήγει με την Τακτική Γενική Συνέλευση των Μετόχων του 2003.

### 1.4. Εξέλιξη Εργασιών – Αποτελεσμάτων

Ο κύκλος εργασιών και αποτελεσμάτων της εταιρίας και του Ομίλου της παρουσιάζονται στον Πίνακα που ακολουθεί:

(σε χιλ. Ευρώ)	ΣΟΥΠΕΡΦΑΣΤ ΦΕΡΡΙΣ ΝΑΥΤΙΛΙΑΚΗ Α.Ε.		ΕΝΟΠΟΙΗΜΕΝΑ ΣΤΟΙΧΕΙΑ	
	2002	2001	2002	2001
<b>ΧΡΗΣΗ</b>				
Κύκλος εργασιών	-	-	121.940	119.277
Μείον: Κόστος πωλήσεων	-	-	66.248	70.060
Μικτό κέρδος	-	-	55.692	49.217
(% στον κύκλο εργασιών)	-	-	45,68%	41,27%
Πλέον: Άλλα έσοδα εκμετάλλευσης	-	-	157	444
Σύνολο μικτών κερδών	-	-	55.849	49.661
Μείον: Έξοδα διοίκησης	64	30	5.659	5.934
Έξοδα διάθεσης	-	-	16.213	16.856
Σύνολο εξόδων	64	30	21.872	22.790
(% στον κύκλο εργασιών)	-	-	17,94%	19,11%
Λειτουργικό αποτέλεσμα <sup>1</sup>	(64)	(30)	33.977	26.871
(% στον κύκλο εργασιών)	-	-	27,87%	22,53%
Πλέον: Έσοδα από συμμετοχές	8.312	18.690	-	-
Έσοδα από πωλήσεις χρεογράφων	-	-	-	-
Έκτακτα και ανόργανα έσοδα	-	-	57.498	17.072
Μείον: Έκτακτα και ανόργανα έξοδα	54	-	34.227	1.012
<b>Κέρδη προ τόκων και αποσβέσεων</b>	<b>8.194</b>	<b>18.660</b>	<b>57.248</b>	<b>42.931</b>
(% στον κύκλο εργασιών)	-	-	46,95%	36,00%
Πλέον: Πιστωτικοί τόκοι και συναφή έσοδα	48	62	1.490	751
Μείον: Χρεωστικοί τόκοι και συναφή έξοδα	800	715	13.341	15.299
Κέρδη προ αποσβέσεων	7.442	18.007	45.397	28.383
(% στον κύκλο εργασιών)	-	-	37,23%	23,80%
Μείον: Αποσβέσεις (συνολικές)	50	63	12.288	12.563
<b>Κέρδη προ φόρων</b>	<b>7.392</b>	<b>17.944</b>	<b>33.109</b>	<b>15.820</b>
(% στον κύκλο εργασιών)	-	-	27,16%	13,27%
Μείον: Φόροι χρήσης και λοιποί φόροι	48	22	-	-
Αμοιβές Δ.Σ.	62	56	-	-
<b>Κέρδη μετά από φόρους χρήσης και αμοιβές Δ.Σ.</b>	<b>7.282</b>	<b>17.866</b>	<b>-</b>	<b>-</b>
(% στον κύκλο εργασιών)	-	-	-	-

<sup>1</sup> Για τον υπολογισμό του λειτουργικού αποτελέσματος έχουν αφαιρεθεί οι ενσωματωμένες στο λειτουργικό κόστος αποσβέσεις.

Σημειώνεται ότι στη χρήση 2002 ενοποιούνται με τη μέθοδο της ολικής ενσωμάτωσης οι πλοιοκτήτριες εταιρίες SUPERFAST I, SUPERFAST II, SUPERFAST III, SUPERFAST IV, SUPERFAST V, SUPERFAST VI και SUPERFAST XI, SUPERFAST XII καθώς και οι SUPERFAST FERRIES S.A., ΚΟΙΝΟΠΡΑΞΙΑ ΠΡΙΜΙΟΥΜ ΑΛΛΑΪΑΝΣ.

Η εταιρία ελέγχεται από τον Ορκωτό Ελεγκτή Λογιστή κ. Κυριάκο Παπακυριάκου της DRM ΣΤΥΛΙΑΝΟΥ Α.Ε., μέλος της RSM INTERNATIONAL.

## Κύκλος εργασιών

Η εταιρία είναι ναυτιλιακή εταιρία συμμετοχών, δεν έχει δραστηριότητα και τα έσοδά της προέρχονται αποκλειστικά από μερίσματα των θυγατρικών της εταιριών και από τη διαχείριση διαθεσίμων.

Ο ενοποιημένος κύκλος εργασιών στη χρήση 2002 ανήλθε σε Ευρώ 121.939,6 χιλ. έναντι Ευρώ 119.277,1 χιλ. στη χρήση 2001.

Επισημαίνεται ότι στις 10 Μαΐου 2002 επωλήθησαν τα πλοία SUPERFAST III και SUPERFAST IV ενώ τον Ιούλιο και Οκτώβριο του ίδιου έτους παρελήφθησαν τα πλοία SUPERFAST XI και SUPERFAST XII.

## Κόστος πωλήσεων

Το κόστος πωλήσεων του Ομίλου αφορά το κόστος εκμετάλλευσης των πλοίων, ήτοι τα έξοδα πληρώματος, καύσιμα/λιπαντικά, ασφάλιστρα, έξοδα λιμένων και συντηρήσεις/επισκευές. Στη χρήση 2002, το κόστος πωληθέντων ανήλθε σε Ευρώ 66.247,9 χιλ. έναντι Ευρώ 70.060 χιλ. το 2001.

## Έξοδα Διοίκησης και Διάθεσης

Τα έξοδα διοίκησης της εταιρίας λόγω της φύσεως των εργασιών της είναι περιορισμένα. Στη χρήση 2002 ανήλθαν σε Ευρώ 114,2 χιλ. έναντι Ευρώ 93,1 χιλ. το 2001. Σε ενοποιημένη βάση τα έξοδα διοίκησης και διάθεσης παρουσιάζουν μικρή μείωση σε σχέση με την προηγούμενη χρήση.

## Έκτακτα και ανόργανα αποτελέσματα

Το 2002 προέκυψαν κέρδη από την πώληση των πλοίων SUPERFAST III και SUPERFAST IV καθώς και συναλλαγματικές πιστωτικές διαφορές. Τα έκτακτα έξοδα αφορούν κυρίως χρεωστικές συναλλαγματικές διαφορές.

## Αποσβέσεις

Η κατανομή των αποσβέσεων για τις χρήσεις 2001 και 2002 που είναι ενσωματωμένες στο λειτουργικό κόστος έχει ως ακολούθως:

Κατανομή αποσβέσεων (σε χιλ. Ευρώ)	2002	2001
Κόστος εκμετάλλευσης πλοίων	11.510	11.463
Έξοδα Διοίκησης	777	1.099
<b>ΣΥΝΟΛΟ</b>	<b>12.287</b>	<b>12.562</b>



## Κέρδη προ φόρων

Τα κέρδη προ φόρων της εταιρίας προέρχονται κυρίως από τα μερίσματα που διανέμουν οι θυγατρικές εταιρίες.

Το 2002 τα ενοποιημένα κέρδη επηρεάστηκαν σημαντικά από τα έκτακτα έσοδα του Ομίλου.

## Διάθεση των προ αποσβέσεων κερδών

Τα προ αποσβέσεων κέρδη της SUPERFAST FERRIES ΝΑΥΤΙΛΙΑΚΗ Α.Ε. στην περίοδο 2001-2002 διατέθηκαν ως εξής:

ΧΡΗΣΗ	2002	2001	Σύνολο 2001-2002	%
(σε χιλ. Ευρώ)				
Κέρδη προ αποσβέσεων και φόρων	7.442	18.007	25.449	99,51
Διαφορές φορολογικού ελέγχου προηγούμενων χρήσεων	-	(4)	(4)	(0,03)
Αποθεματικά προς διάθεση	-	131	131	0,52
	<b>7.442</b>	<b>18.134</b>	<b>25.576</b>	<b>100</b>
<b>Η διάθεση έγινε ως ακολούθως:</b>				
Αποσβέσεις	50	63	113	0,45
Τακτικό αποθεματικό	240	561	801	3,13
Φόρος εισοδήματος	48	22	70	0,28
Μερίσματα	6.251	6.262	12.513	48,92
Αμοιβές Δ.Σ.	62	56	118	0,46
Έκτακτα αποθεματικά	791	11.170	11.961	46,76
	<b>7.442</b>	<b>18.134</b>	<b>25.576</b>	<b>100</b>

## 1.5. Στοιχεία Ισολογισμού

Στον Πίνακα που ακολουθεί παρουσιάζεται η εξέλιξη των στοιχείων των Ισολογισμών της μητρικής εταιρίας και των ενοποιημένων για τις χρήσεις 2001 και 2002.

(σε χιλ. Ευρώ)	ΣΟΥΠΕΡΦΑΣΤ ΦΕΡΡΙΣ ΝΑΥΤΙΛΙΑΚΗ Α.Ε.		ΕΝΟΠΟΙΗΜΕΝΑ ΣΤΟΙΧΕΙΑ	
	2002	2001	2002	2001
<b>ΧΡΗΣΗ</b>				
<b>ΕΝΕΡΓΗΤΙΚΟ</b>				
Αναπόσβεστα έξοδα εγκατάστασης	84	124	3.338	4.337
Ασώματα πάγια	100	98	100	98
Μείον: Συσσωρευμένες αποσβέσεις	87	82	87	82
Αναπόσβεστα ασώματα πάγια	13	16	13	16
Ενσώματα πάγια (Πλοία)	-	-	529.452	478.009
Μείον: Συσσωρευμένες αποσβέσεις	-	-	30.738	29.826
Προκαταβολές για αγορά πλοίων	-	-	-	44.527
Λοιπά Πάγια	-	-	3.845	3.595
Μείον: Συσσωρευμένες αποσβέσεις	-	-	2.523	1.838
Αναπόσβεστα ενσώματα πάγια	-	-	500.036	494.467
Συμμετοχές σε συνδεδεμένες επιχειρήσεις	138.003	133.606	-	-
Λοιπές μακροπρόθεσμες απαιτήσεις	-	-	5	5
<b>Σύνολο πάγιου Ενεργητικού</b>	<b>138.016</b>	<b>133.622</b>	<b>500.054</b>	<b>494.488</b>
Αποθέματα	-	-	1.660	1.597
Πελάτες - Επιταγές εισπρακτέες	-	-	41.948	21.424
Λοιπές απαιτήσεις	27	14	25.246	8.285
Χρεόγραφα	-	-	-	-
Διαθέσιμα	3.227	2.804	86.794	15.113
<b>Σύνολο κυκλοφορούντος Ενεργητικού</b>	<b>3.254</b>	<b>2.818</b>	<b>155.648</b>	<b>46.419</b>
Μεταβ/κοί λ/σμοί Ενεργητικού	-	-	3.303	891
<b>ΣΥΝΟΛΟ ΕΝΕΡΓΗΤΙΚΟΥ</b>	<b>141.354</b>	<b>136.564</b>	<b>662.343</b>	<b>546.135</b>
<b>ΛΟΓΑΡΙΑΣΜΟΥ ΤΑΞΕΩΣ ΧΡΕΩΣΤΙΚΟΙ</b>	-	-	<b>657</b>	<b>657</b>
<b>ΠΑΘΗΤΙΚΟ</b>				
Μετοχικό Κεφάλαιο	104.175	102.176	104.175	102.176
Διαφορά από έκδοση μετοχών υπέρ το άρτιο	-	-	-	-
Διαφορές από αναπροσ. & επιχ. Επενδύσεων	-	-	188	298
Αποθεματικά κεφάλαια και κέρδη εις νέο	14.071	13.040	101.807	75.101
<b>Ίδια Κεφάλαια</b>	<b>118.246</b>	<b>115.216</b>	<b>206.170</b>	<b>177.575</b>
Δικαίωμα Μετοψηφίας	-	-	-	-
<b>Σύνολο Ίδιων Κεφαλαίων</b>	<b>118.246</b>	<b>115.216</b>	<b>206.170</b>	<b>177.575</b>
Διαφορές ενοποίησης	-	-	-	-
Προβλέψεις	-	-	315	329
Μακροπρόθεσμα δάνεια τραπεζών	14.725	13.220	373.852	315.700
<b>Σύνολο μακροπρόθεσμων υποχρεώσεων</b>	<b>14.725</b>	<b>13.220</b>	<b>373.852</b>	<b>315.700</b>
Προμηθευτές - Γραμμάτια πληρωτέα κ.λ.π	-	4	9.533	7.089
Τράπεζες	3.272	1.506	21.197	22.419
Φόροι - Τέλη - Ασφαλιστικά Ταμεία	37	-	1.426	2.108
Μερίσματα πληρωτέα	4.751	6.261	4.750	6.261
Λοιπές υποχρεώσεις	64	56	522	610
Υποχρεώσεις προς συγγενείς επιχειρήσεις	-	-	15.918	-
<b>Σύνολο βραχυπρόθεσμων υποχρεώσεων</b>	<b>8.124</b>	<b>7.827</b>	<b>53.346</b>	<b>38.487</b>
<b>Σύνολο υποχρεώσεων</b>	<b>22.849</b>	<b>21.047</b>	<b>427.198</b>	<b>354.187</b>
Μεταβατικοί λ/σμοί Παθητικού	259	301	28.660	14.044
<b>ΣΥΝΟΛΟ ΠΑΘΗΤΙΚΟΥ</b>	<b>141.354</b>	<b>136.564</b>	<b>662.343</b>	<b>546.135</b>
<b>ΛΟΓΑΡΙΑΣΜΟΙ ΤΑΞΕΩΣ ΠΙΣΤΟΤΙΚΟΙ</b>	-	-	<b>657</b>	<b>657</b>

## Αναπόσβεστα έξοδα εγκατάστασης

Τα έξοδα εγκατάστασης διατηρήθηκαν περίπου στα ίδια επίπεδα και αφορούσαν έξοδα προετοιμασίας για την εισαγωγή των μετοχών της εταιρίας στην Κύρια Αγορά του Χρηματιστηρίου Αθηνών.

Σε ενοποιημένη βάση η μείωση των εξόδων εγκατάστασης προέρχεται από τη μείωση των συναλλαγματικών διαφορών δανείων λόγω αναπροσαρμογής των κονδυλίων μετά την πώληση των πλοίων SUPERFAST III και SUPERFAST IV.

## Ασώματα πάγια

Αφορούν τα έξοδα που έχουν πραγματοποιηθεί για την κατοχύρωση των σημάτων διεθνώς.

## Ενσώματα πάγια

Ο Όμιλος κατά τη διάρκεια του 2002 παρέλαβε τα πλοία SUPERFAST XI και SUPERFAST XII και πώλησε τα πλοία SUPERFAST III και SUPERFAST IV, διατηρώντας στα ίδια περίπου επίπεδα το σύνολο των ακινητοποιήσεων.

## Συμμετοχές

Η εταιρία συνέχισε να ενισχύει τις συμμετοχές της. Ειδικότερα στη χρήση 2002 η εταιρία συμμετείχε σε αυξήσεις μετοχικού κεφαλαίου των θυγατρικών της εταιριών SUPERFAST PENTE INC., SUPERFAST EXI INC., SUPERFAST ENDEKA INC. και SUPERFAST DODEKA INC. αυξάνοντας τη συμμετοχή της κατά το ποσό των Ευρώ 4,3 εκατ. περίπου.

## Κυκλοφορούν ενεργητικό

Τα αποθέματα πλοίων του Ομίλου διατηρήθηκαν περίπου στα ίδια επίπεδα με την προηγούμενη χρήση.

Οι απαιτήσεις της εταιρίας προέρχονται από διάφορους χρεώστες, καθώς δεν υφίστανται άμεσοι πελάτες. Οι απαιτήσεις του Ομίλου αφορούν κυρίως πελάτες και επιταγές προς είσπραξη. Οι απαιτήσεις κατά συγγενών επιχειρήσεων, λόγω της φύσεως και της σχέσεως μεταξύ των εταιριών, δεν αποτελούν συναλλαγές και στον ενοποιημένο Ισολογισμό της Επιχειρήσεις Αττικής Α.Ε. μηδενίζονται.

## Ίδια Κεφάλαια

Το 2002 τα Ίδια Κεφάλαια αυξήθηκαν κυρίως λόγω αύξησης του Μετοχικού Κεφαλαίου της εταιρίας.

Το σύνολο των ενοποιημένων ιδίων κεφαλαίων το 2002 ανήλθε στο ποσό των Ευρώ 206,1 εκατ. αυξημένο κατά 16,11% σε σχέση με το προηγούμενο έτος.

## Μακροπρόθεσμες υποχρεώσεις

Οι μακροπρόθεσμες υποχρεώσεις του Ομίλου, αφορούν δάνεια τραπεζών που έχουν συναφθεί για τη χρηματοδότηση των πλοίων SUPERFAST I, SUPERFAST II, SUPERFAST V, SUPERFAST VI, SUPERFAST XI και SUPERFAST XII.

Στον Πίνακα που ακολουθεί παρουσιάζεται η εξέλιξη των υπολοίπων δανείων στις 31.12.2002.

(ποσά σε χιλ. Ευρώ)	Υπόλοιπα	Ετήσιες δόσεις				Υπόλοιπα
	Δανείων στις 31/12/2002	2003	2004	2005	2006	δανείων μετά το 2006
	395.049	33.130	33.130	41.310	54.539	232.940

Σημ: Στα υπόλοιπα δανείων στις 31.12.2002 περιλαμβάνονται τα μακροπρόθεσμα δάνεια Τραπεζών και οι μακροπρόθεσμες Τραπεζικές υποχρεώσεις πληρωτέες στην επόμενη χρήση.

## Βραχυπρόθεσμες υποχρεώσεις

Δεν υπάρχουν βραχυπρόθεσμες τραπεζικές υποχρεώσεις.

### 1.6. Χρηματοοικονομικοί Δείκτες Ομίλου

Χρηματοοικονομικοί Δείκτες	2002	2001
<b>Δείκτες Εξέλιξης (%)</b>		
Κύκλου Εργασιών	2,24%	21,86%
Κερδών προ φόρων	109,29%	(38,87%)
<b>Δείκτες αποδοτικότητας (προ φόρων) (%)</b>		
Αποδοτικότητα μ.ο. ιδίων κεφαλαίων	17,26%	8,90%
Αποδοτικότητα συνολικών απασχολούμενων κεφαλαίων	7,69%	5,60%
<b>Δείκτες κυκλοφοριακής ταχύτητας (ημέρες)</b>		
Απαιτήσεων	127	66
Αποθεμάτων	11	8
<b>Δείκτες Δανειακής Επιβάρυνσης (:1)</b>		
Ξένα / Ίδια Κεφάλαια	2,14*	1,99
Τραπεζικές Υποχρεώσεις / Ίδια Κεφάλαια	1,92*	1,90
<b>Δείκτες Ρευστότητας (:1)</b>		
Γενική Ρευστότητα	2,13*	1,20
Άμεση Ρευστότητα	2,11*	1,16
<b>Δείκτες Χρηματ/κής επιβάρυνσης (%)</b>		
Χρεωστικοί τόκοι / Μικτό κέρδος προ αποσβέσεων	23,31%	31,08%
Χρεωστικοί τόκοι / Κέρδη προ φόρων και χρεωστικών τόκων	28,73%	35,64%

\* Στον υπολογισμό των δεικτών Δανειακής Επιβάρυνσης και Ρευστότητας, χρήσεως 2002, δεν ελήφθησαν υπόψη οι υποχρεώσεις προς συγγενείς επιχειρήσεις.

## 1.7. Θυγατρικές – Συγγενείς εταιρίες

Παρακάτω γίνεται συνοπτική παρουσίαση των θυγατρικών εταιριών της ΣΟΥΠΕΡΦΑΣΤ ΦΕΡΡΙΣ ΝΑΥΤΙΛΙΑΚΗ Α.Ε. για τη χρήση 2002:

Επωνυμία	SUPERFAST ENA INC	SUPERFAST DIO INC	SUPERFAST TRIA INC.*	SUPERFAST TESSERA INC.*
Έτος ίδρυσης	03/11/1993	03/11/1993	07/05/1996	07/05/1996
Δραστηριότητα	Πλοιοκτήτρια SUPERFAST I	Πλοιοκτήτρια SUPERFAST II		
Αριθμός μετοχών	1.270	1.270	3.453	3.389

### Συνοπτικά Οικονομικά Στοιχεία χρήσεως 2002 (σε χιλ. Ευρώ)

Έξοδα εγκ/σης	1.087	1.390	-	-
Πάγιο Ενεργητικό	43.911	43.289	-	-
Κυκλοφορούν Ενεργητικό	47.372	49.582	111.313	122.907
Ίδια Κεφάλαια	18.503	18.948	36.584	23.765
Μακροπρόθεσμες Υποχρεώσεις	16.483	16.448	-	-
Βραχυπρόθεσμες Υποχρεώσεις	58.302	59.197	69.713	94.125
Σύνολο Υποχρεώσεων	74.785	75.645	69.713	94.125
Κύκλος εργασιών	19.030	20.186	7.321	6.777
Μικτό κέρδος	7.069	7.820	1.609	1.184
Μερικά αποτελέσματα	3.599	4.212	(90)	(442)
Κέρδη προ αποσβέσεων	3.481	3.977	4.393	1.474
Κέρδη προ φόρων	1.889	2.416	3.616	697
Κέρδη μετά από φόρους	1.880	2.407	3.616	697

Επωνυμία	SUPERFAST PENTE INC	SUPERFAST EXI INC	SUPERFAST ENDEKA INC	SUPERFAST DODECA INC
Έτος ίδρυσης	18.03.1998	18.03.1998	20.01.2000	20.01.2000
Δραστηριότητα	Πλοιοκτήτρια SUPERFAST V	Πλοιοκτήτρια SUPERFAST VI	Πλοιοκτήτρια SUPERFAST XI	Πλοιοκτήτρια SUPERFAST XII
Αριθμός μετοχών	2.221	2.221	4.619	4.619

### Συνοπτικά Οικονομικά Στοιχεία χρήσεως 2002 (σε χιλ. Ευρώ)

Έξοδα εγκ/σης	-	-	-	-
Πάγιο Ενεργητικό	103.867	103.081	101.964	102.602
Κυκλοφορούν Ενεργητικό	27.567	31.838	29.442	16.230
Ίδια Κεφάλαια	26.728	24.287	34.614	34.062
Μακροπρόθεσμες Υποχρεώσεις	85.728	85.728	77.370	77.370
Βραχυπρόθεσμες Υποχρεώσεις	18.618	23.927	17.713	6.527
Σύνολο Υποχρεώσεων	104.346	109.655	95.083	83.897
Κύκλος εργασιών	22.057	26.517	14.200	5.852
Μικτό κέρδος	8.452	9.620	6.405	2.022
Μερικά αποτελέσματα	4.482	5.181	3.917	944
Κέρδη προ αποσβέσεων	4.983	6.654	11.324	9.979
Κέρδη προ φόρων	2.741	3.625	9.878	9.167
Κέρδη μετά από φόρους	2.734	3.618	9.871	9.164

\*Το Μάιο του 2002 επωλήθησαν τα πλοία SUPERFAST III και SUPERFAST IV.

Οι ανωτέρω εταιρίες ελέγχονται από τον Ορκωτό Ελεγκτή Λογιστή κ. Κυριάκο Παπακυριάκου της DRM ΣΤΥΛΙΑΝΟΥ Α.Ε. στα πλαίσια του ελέγχου των οικονομικών

καταστάσεων της Μητρικής Εταιρίας και έχουν κοινό Διοικητικό Συμβούλιο που απαρτίζεται από τους κ.κ. Περικλή Σ. Παναγόπουλο (Πρόεδρο), Αλέξανδρο Π. Παναγόπουλο (Αντιπρόεδρο), Μιχάλη Γ. Γιαλούρη (Σύμβουλο) και Γεώργιο Β. Καρύδη (Σύμβουλο). Η έδρα των εταιριών είναι στην Μονρόβια της Λιβερίας. Όλες οι εταιρίες διατηρούν υποκαταστήματα του Ν.2190/1920 στην Ελλάδα.

## **1.8. Εταιρίες που έχουν ενιαία Διεύθυνση ή κοινή Διοίκηση**

Στις ενοποιημένες οικονομικές καταστάσεις της ΣΟΥΠΕΡΦΑΣΤ ΦΕΡΡΙΣ ΝΑΥΤΙΛΙΑΚΗ Α.Ε. συμμετέχουν επίσης οι εταιρίες SUPERFAST FERRIES S.A. και η ΚΟΙΝΟΠΡΑΞΙΑ ΠΡΙΜΙΟΥΜ ΑΛΛΑΪΑΝΣ οι οποίες δεν έχουν μετοχική σχέση με τη μητρική εταιρία.

### **SUPERFAST FERRIES S.A.**

Η εταιρία έχει έδρα στη Λιβερία και έχει εγκατασταθεί στην Ελλάδα σύμφωνα με τις διατάξεις του Ν.89/67 όπως τροποποιήθηκε με το Ν.814/78 από την 10.12.1993, Φ.Ε.Κ. 305/ΤΑΠΣ31.12.1993.

Έχει οριστεί διαχειρίστρια των πλοιοκτητριών εταιριών του Ομίλου βάσει συμβάσεων διαχείρισης με αυτές.

Η διεθνής πρακτική των ναυτιλιακών εταιριών καθιστά απαραίτητη την ύπαρξη διαχειρίστριας εταιρίας για το συντονισμό ανά τον κόσμο δραστηριοτήτων των πλοίων και τη σχέση των ανά τον κόσμο προμηθευτών και συνεργατών των ναυτιλιακών εταιριών.

Η εταιρία ως διαχειρίστρια των πλοιοκτητριών εταιριών διανέμει σε κάθε χρήση τα έσοδα και έξοδα που πραγματοποιεί, στις πλοιοκτίτριες που της έχουν αναθέσει την διαχείριση και συνεπώς δεν εκδίδει κατάσταση αποτελεσμάτων χρήσεως.

Η εταιρία ελέγχεται από τον Ορκωτό Ελεγκτή Λογιστή κ. Κυριάκο Παπακυριάκου της DRM ΣΤΥΛΙΑΝΟΥ Α.Ε. μέλος της RSM International.

### **ΚΟΙΝΟΠΡΑΞΙΑ ΠΡΙΜΙΟΥΜ ΑΛΛΑΪΑΝΣ**

Η Κοινοπραξία συνεστήθη την 28.11.1995 και έδρα της είναι η Βούλα Αττικής, Λεωφόρος Κ. Καραμανλή 157, Τ.Κ. 166 73. Από τις αρχές του 2002 η κοινοπραξία μετονομάστηκε σε ΚΟΙΝΟΠΡΑΞΙΑ ΠΡΙΜΙΟΥΜ ΑΛΛΑΪΑΝΣ από ΚΟΙΝΟΠΡΑΞΙΑ SUPERFAST FERRIES.

Σκοπός της Κοινοπραξίας είναι ο συντονισμός των Πλοιοκτητριών για την από κοινού εξυπηρέτηση των συγκοινωνιακών γραμμών εσωτερικού ή εξωτερικού, ο συντονισμός της εκδόσεως των εισιτηρίων και φορτωτικών προς αποφυγή διπλοκρατίσεως, η βελτίωση των προσφερομένων από τις πλοιοκτίτριες υπηρεσιών και η ορθολογικότερη ανάπτυξη των δρομολογίων.

Το βασικό αντικείμενο εργασιών της Κοινοπραξίας είναι να διαχειρίζεται τις πωλήσεις εισιτηρίων εξωτερικού των πλοίων του Ομίλου Επιχειρήσεις Αττικής Α.Ε.

Η Κοινοπραξία ελέγχεται από τον Ορκωτό Ελεγκτή Λογιστή κ. Κυριάκο Παπακυριάκου της DRM ΣΤΥΛΙΑΝΟΥ Α.Ε. μέλος της RSM International.

## 2. SUPERFAST ΕΡΤΑ INC.

Η εταιρία ιδρύθηκε την 14.7.1998 και εδρεύει στη Μονρόβια της Λιβερίας. Ήταν πλοιοκτήτρια του επιβατηγού-οχηματαγωγού πλοίου SUPERFAST VII το οποίο παρελήφθη και δρομολογήθηκε το Μάιο του 2001 στις γραμμές της Βαλτικής θάλασσας (Rostock-Hanko-Rostock). Ευθύς με την παράδοσή του από τα Γερμανικά Ναυπηγεία Howaldtswerke Deutsche Werft AG, το πλοίο μεταβιβάστηκε στην εταιρία ΣΟΥΠΕΡΦΑΣΤ ΕΡΤΑ Ν.Ε., εταιρία του Ν. 959/79, με έδρα τη Βούλα, Λεωφόρος Κ. Καραμανλή 157, Τ.Κ. 166 73.

Οι Οικονομικές Καταστάσεις της εταιρίας έχουν ελεγχθεί από τον Ορκωτό Ελεγκτή Λογιστή κ. Κυριάκο Παπακυριάκου στα πλαίσια του ελέγχου των Οικονομικών Καταστάσεων της μητρικής εταιρίας "Επιχειρήσεις Αττικής Α.Ε."

Το Μετοχικό Κεφάλαιο ανέρχεται την 31.12.2002 σε Ευρώ 1.810,91 και είναι διηρημένο σε 1.983 μετοχές.

ΣΥΝΟΠΤΙΚΑ ΟΙΚΟΝΟΜΙΚΑ ΜΕΓΕΘΗ 2001 - 2002		
(Ποσά σε χιλ. Ευρώ)	2002	2001
Αναπόσβεστα Έξοδα Εγκατάστασης	-	-
Αναπόσβεστα Ασώματα Πάγια	-	-
Αναπόσβεστα Ενσώματα Πάγια	-	-
Μακροπρόθεσμες Απαιτήσεις κατά συνδεδεμένων επιχειρήσεων	-	13.183
Κυκλοφορούν Ενεργητικό	266	572
Μετοχικό Κεφάλαιο	2	13.497
Ίδια Κεφάλαια	266	13.756
Προβλέψεις	-	-
Μακροπρόθεσμες Υποχρεώσεις	-	-
Βραχυπρόθεσμες Υποχρεώσεις	-	-
Σύνολο Υποχρεώσεων	-	-
Κύκλος Εργασιών	-	-
Μικτά Κέρδη	-	-
Κέρδη προ αποσβέσεων	5	249
Κέρδη προ φόρων	5	249
Κέρδη μετά από φόρους	5	249

## 3. ΣΟΥΠΕΡΦΑΣΤ ΕΡΤΑ Ν.Ε.

Η εταιρία ιδρύθηκε την 24.1.2001 βάσει του Ν 959/79 και έχει έδρα τη Βούλα, Λεωφ. Κ. Καραμανλή 157, Τ.Κ. 166 73, είναι πλοιοκτήτρια του επιβατηγού-οχηματαγωγού πλοίου SUPERFAST VII.

Η εταιρία ελέγχεται από τον Ορκωτό Ελεγκτή Λογιστή κ. Κυριάκο Παπακυριάκου της DRM ΣΤΥΛΙΑΝΟΥ Α.Ε. μέλος της RSM International και ο Ισολογισμός της χρήσεως 2001 ενοποιείται στον Όμιλο.

Το Μετοχικό Κεφάλαιο ανέρχεται την 31.12.2002 σε Ευρώ 19.153.659,00 και είναι διηρημένο σε 6.514.850 μετοχές, ονομαστικής αξίας Ευρώ 2,94 εκάστη.

ΣΥΝΟΠΤΙΚΑ ΟΙΚΟΝΟΜΙΚΑ ΜΕΓΕΘΗ 2001 - 2002		
(Ποσά σε χιλ. Ευρώ)	2002	2001
Αναπόσβεστα Έξοδα Εγκατάστασης		-
Αναπόσβεστα Ανώματα Πάγια	-	-
Αναπόσβεστα Ενσώματα Πάγια	104.214	107.121
Κυκλοφορούν Ενεργητικό	30.793	11.467
Μετοχικό Κεφάλαιο	19.154	2.955
Ίδια Κεφάλαια	12.717	(805)
Προβλέψεις	22	-
Μακροπρόθεσμες Υποχρεώσεις	76.214	95.495
Βραχυπρόθεσμες Υποχρεώσεις	45.264	23.257
Σύνολο Υποχρεώσεων	121.478	118.752
Κύκλος Εργασιών	25.904	13.654
Μικτά Κέρδη	6.447	2.000
Κέρδη προ αποσβέσεων	52	(1.854)
Κέρδη (Ζημιές) προ φόρων	(2.677)	(3.760)
Κέρδη (Ζημιές) μετά από φόρους	(2.677)	(3.760)

Η χρήση 2002 ήταν η πρώτη χρήση πλήρους δραστηριοποίησης του πλοίου SUPERFAST VII.

#### 4. SUPERFAST OKTO INC.

Η εταιρία ιδρύθηκε την 14.7.1998 και εδρεύει στη Μονρόβια της Λιβερίας. Ήταν πλοιοκτήτρια του επιβατηγού-οχηματαγωγού πλοίου SUPERFAST VIII το οποίο παρελήφθη τον Ιούλιο του 2001 στις γραμμές της Βαλτικής θάλασσας (Rostock-Hanko-Rostock). Ευθύς με την παράδοσή του από τα Γερμανικά Ναυπηγεία Howaldtswerke Deutsche Werft AG, το πλοίο μεταβιβάστηκε στην εταιρία ΣΟΥΠΕΡΦΑΣΤ ΟΚΤΩ Ν.Ε., εταιρία του Ν. 959/79, με έδρα τη Βούλα, Λεωφόρος Κ. Καραμανλή 157, Τ.Κ. 166 73.

Οι Οικονομικές Καταστάσεις της εταιρίας έχουν ελεγχθεί από τον Ορκωτό Ελεγκτή Λογιστή κ. Κυριάκο Παπακυριάκου στα πλαίσια του ελέγχου των Οικονομικών Καταστάσεων της μητρικής εταιρίας "Επιχειρήσεις Αττικής Α.Ε."

Το Μετοχικό Κεφάλαιο ανέρχεται την 31.12.2002 σε Ευρώ 1.810,91 και είναι διηρημένο σε 1.983 μετοχές.



**ΣΥΝΟΠΤΙΚΑ ΟΙΚΟΝΟΜΙΚΑ ΜΕΓΕΘΗ 2001 - 2002**

(Ποσά σε χιλ. Ευρώ)	2002	2001
Αναπόσβεστα Έξοδα Εγκατάστασης	-	-
Αναπόσβεστα Ασώματα Πάγια	-	-
Αναπόσβεστα Ενσώματα Πάγια	-	-
Μακροπρόθεσμες απαιτήσεις κατά συνδεδεμένων επιχειρήσεων	-	13.333
Κυκλοφορούν Ενεργητικό	268	430
Μετοχικό Κεφάλαιο	2	13.497
Ίδια Κεφάλαια	268	13.763
Προβλέψεις	-	-
Μακροπρόθεσμες Υποχρεώσεις	-	-
Βραχυπρόθεσμες Υποχρεώσεις	-	-
Σύνολο Υποχρεώσεων	-	-
Κύκλος Εργασιών	-	-
Μικτά Κέρδη	-	-
Κέρδη προ αποσβέσεων	-	262
Κέρδη προ φόρων	-	262
Κέρδη μετά από φόρους	-	262

**5. ΣΟΥΠΕΡΦΑΣΤ ΟΚΤΩ Ν.Ε.**

Η εταιρία ιδρύθηκε την 24.1.2001 βάσει του Ν 959/79 και έχει έδρα τη Βούλα, Λεωφ. Κ. Καραμανλή 157, Τ.Κ. 166 73, είναι πλοιοκτήτρια του επιβατηγού-οχηματαγωγού πλοίου SUPERFAST VIII.

Η εταιρία ελέγχεται από τον Ορκωτό Ελεγκτή Λογιστή κ. Κυριάκο Παπακυριάκου της DRM ΣΤΥΛΙΑΝΟΥ Α.Ε. μέλος της RSM International.

Το Μετοχικό Κεφάλαιο ανέρχεται την 31.12.2002 σε Ευρώ 19.153.659,00 και είναι διηρημένο σε 6.514.840 μετοχές, ονομαστικής αξίας Ευρώ 2,94 εκάστη.

**ΣΥΝΟΠΤΙΚΑ ΟΙΚΟΝΟΜΙΚΑ ΜΕΓΕΘΗ 2001 - 2002**

(Ποσά σε χιλ. Ευρώ)	2002	2001
Αναπόσβεστα Έξοδα Εγκατάστασης	-	-
Αναπόσβεστα Ασώματα Πάγια	-	-
Αναπόσβεστα Ενσώματα Πάγια	104.505	107.406
Κυκλοφορούν Ενεργητικό	28.698	13.266
Μετοχικό Κεφάλαιο	19.154	2.955
Ίδια Κεφάλαια	13.634	(447)
Προβλέψεις	11	9
Μακροπρόθεσμες Υποχρεώσεις	79.263	98.693
Βραχυπρόθεσμες Υποχρεώσεις	38.318	20.119
Σύνολο Υποχρεώσεων	117.581	118.812
Κύκλος Εργασιών	26.819	9.879
Μικτά Κέρδη	7.059	1.074
Κέρδη προ αποσβέσεων	904	(1.985)
Κέρδη (Ζημίες) προ φόρων	(2.118)	(3.401)
Κέρδη (Ζημίες) μετά από φόρους	(2.118)	(3.401)

Η χρήση 2002 ήταν η πρώτη χρήση πλήρους δραστηριοποίησης του πλοίου SUPERFAST VIII.

## 6. SUPERFAST ENNEA INC.

Η εταιρία ιδρύθηκε την 20.7.1998 και εδρεύει στη Μονρόβια της Λιβερίας. Ήταν πλοιοκτήτρια του επιβατηγού-οχηματαγωγού πλοίου SUPERFAST IX το οποίο παρελήφθη τον Ιανουάριο του 2002. Ευθύς με την παράδοσή του από τα Γερμανικά Ναυπηγεία Howaldtswerke Deutsche Werft AG, το πλοίο μεταβιβάστηκε στην εταιρία ΣΟΥΠΕΡΦΑΣΤ ΕΝΝΕΑ Ν.Ε. εταιρία του Ν. 959/79, με έδρα τη Βούλα, Λεωφόρος Κ. Καραμανλή 157, Τ.Κ. 166 73.

Οι Οικονομικές Καταστάσεις της εταιρίας έχουν ελεγχθεί από τον Ορκωτό Ελεγκτή Λογιστή κ. Κυριάκο Παπακυριάκου στα πλαίσια του ελέγχου των Οικονομικών Καταστάσεων της μητρικής εταιρίας "Επιχειρήσεις Αττικής Α.Ε."

Το Μετοχικό Κεφάλαιο ανέρχεται την 31.12.2002 σε Ευρώ 2.318,08 και είναι διηρημένο σε 2.374 μετοχές.

ΣΥΝΟΠΤΙΚΑ ΟΙΚΟΝΟΜΙΚΑ ΜΕΓΕΘΗ 2001 - 2002		
(Ποσά σε χιλ. Ευρώ)	2002	2001
Αναπόσβεστα Έξοδα Εγκατάστασης	-	-
Αναπόσβεστα Ανώμαλα Πάγια	-	-
Αναπόσβεστα Ενσώματα Πάγια	-	16.564
Κυκλοφορούν Ενεργητικό	533	1.475
Μετοχικό Κεφάλαιο	2	17.821
Ίδια Κεφάλαια	533	18.039
Προβλέψεις	-	-
Μακροπρόθεσμες Υποχρεώσεις	-	-
Βραχυπρόθεσμες Υποχρεώσεις	-	-
Σύνολο Υποχρεώσεων	-	-
Κύκλος Εργασιών	-	-
Μικτά Κέρδη	-	-
Κέρδη προ αποσβέσεων	314	78
Κέρδη προ φόρων	314	78
Κέρδη μετά από φόρους	314	78

## 7. ΣΟΥΠΕΡΦΑΣΤ ΕΝΝΕΑ Ν.Ε.

Η εταιρία ιδρύθηκε την 21.9.2001 βάσει του Ν 959/79 και έχει έδρα τη Βούλα, Λεωφ. Κ. Καραμανλή 157, Τ.Κ. 166 73, είναι πλοιοκτήτρια του επιβατηγού-οχηματαγωγού πλοίου SUPERFAST IX.

Η εταιρία ελέγχεται από τον Ορκωτό Ελεγκτή Λογιστή κ. Κυριάκο Παπακυριάκου της DRM ΣΤΥΛΙΑΝΟΥ Α.Ε. μέλος της RSM International.

Το Μετοχικό Κεφάλαιο ανέρχεται την 31.12.2002 σε Ευρώ 20.213.823,00 και είναι διηρημένο σε 6.875.450 μετοχές, ονομαστικής αξίας Ευρώ 2,94 εκάστη.

**ΣΥΝΟΠΤΙΚΑ ΟΙΚΟΝΟΜΙΚΑ ΜΕΓΕΘΗ 2001 - 2002**

<b>(Ποσά σε χιλ. Ευρώ)</b>	<b>2002</b>	<b>2001</b>
Αναπόσβεστα Εξοδα Εγκατάστασης	-	-
Αναπόσβεστα Ασώματα Πάγια	-	-
Αναπόσβεστα Ενσώματα Πάγια	106.920	257
Κυκλοφορούν Ενεργητικό	8.435	20
Μετοχικό Κεφάλαιο	20.214	15
Ίδια Κεφάλαια	8.587	14
Προβλέψεις	12	-
Μακροπρόθεσμες Υποχρεώσεις	82.312	-
Βραχυπρόθεσμες Υποχρεώσεις	22.628	263
Σύνολο Υποχρεώσεων	104.940	263
Κύκλος Εργασιών	11.856	-
Μικτά Κέρδη (Ζημίες)	(3.959)	-
Κέρδη (Ζημίες) προ αποσβέσεων	(8.641)	(1)
Κέρδη (Ζημίες) προ φόρων	(11.626)	(1)
Κέρδη (Ζημίες) μετά από φόρους	(11.626)	(1)

Η δραστηριοποίηση του πλοίου SUPERFAST IX στη νέα γραμμή Rosyth, Εδιμβούργο Σκωτίας – Zeebrugge, Βέλγιο άρχισε στις 17 Μαΐου 2002. Η γραμμή Södertälje, Σουηδίας – Rostock, Γερμανίας στην οποία δραστηριοποιούνταν το πλοίο ανεστάλη στις αρχές Απριλίου, 2002.

## **8. SUPERFAST DEKA INC.**

Η εταιρία ιδρύθηκε την 20.7.1998 και εδρεύει στη Μονρόβια της Λιβερίας. Ήταν πλοιοκτήτρια του επιβατηγού-οχηματαγωγού πλοίου SUPERFAST X το οποίο παρελήφθη τον Φεβρουάριο του 2002. Ευθύς με την παράδοσή του από τα Γερμανικά Ναυπηγεία Howaldtswerke Deutsche Werft AG, το πλοίο μεταβιβάστηκε στην εταιρία ΣΟΥΠΕΡΦΑΣΤ ΔΕΚΑ Ν.Ε. εταιρία του Ν. 959/79, με έδρα τη Βούλα, Λεωφόρος Κ. Καραμανλή 157, Τ.Κ. 166 73.

Οι Οικονομικές Καταστάσεις της εταιρίας έχουν ελεγχθεί από τον Ορκωτό Ελεγκτή Λογιστή κ. Κυριάκο Παπακυριάκου στα πλαίσια του ελέγχου των Οικονομικών Καταστάσεων της μητρικής εταιρίας "Επιχειρήσεις Αττικής Α.Ε."

Το Μετοχικό Κεφάλαιο ανέρχεται την 31.12.2002 σε Ευρώ 2.360,19 και είναι διηρημένο σε 2.368 μετοχές.

**ΣΥΝΟΠΤΙΚΑ ΟΙΚΟΝΟΜΙΚΑ ΜΕΓΕΘΗ 2001 - 2002**

(Ποσά σε χιλ. Ευρώ)	2002	2001
Αναπόσβεστα Έξοδα Εγκατάστασης	-	-
Αναπόσβεστα Ασώματα Πάγια	-	-
Αναπόσβεστα Ενσώματα Πάγια	-	16.371
Κυκλοφορούν Ενεργητικό	516	2.006
Μετοχικό Κεφάλαιο	2	18.145
Ίδια Κεφάλαια	516	18.377
Προβλέψεις	-	-
Μακροπρόθεσμες Υποχρεώσεις	-	-
Βραχυπρόθεσμες Υποχρεώσεις	-	-
Σύνολο Υποχρεώσεων	-	-
Κύκλος Εργασιών	-	-
Μικτά Κέρδη	-	-
Κέρδη προ αποσβέσεων	282	71
Κέρδη προ φόρων	282	71
Κέρδη μετά από φόρους	282	71

**9. ΣΟΥΠΕΡΦΑΣΤ ΔΕΚΑ Ν.Ε.**

Η εταιρία ιδρύθηκε την 21.9.2001 βάσει του Ν 959/79 και έχει έδρα τη Βούλα, Λεωφ. Κ. Καραμανλή 157, Τ.Κ. 166 73, είναι πλοιοκτήτρια του επιβατηγού-οχηματαγωγού πλοίου SUPERFAST X.

Η εταιρία ελέγχεται από τον Ορκωτό Ελεγκτή Λογιστή κ. Κυριάκο Παπακυριάκου της DRM ΣΤΥΛΙΑΝΟΥ Α.Ε. μέλος της RSM International.

Το Μετοχικό Κεφάλαιο ανέρχεται την 31.12.2002 σε Ευρώ 20.213.823,00 και είναι διηρημένο σε 6.875.450 μετοχές, ονομαστικής αξίας Ευρώ 2,94 εκάστη.

**ΣΥΝΟΠΤΙΚΑ ΟΙΚΟΝΟΜΙΚΑ ΜΕΓΕΘΗ 2001 - 2002**

(Ποσά σε χιλ. Ευρώ)	2002	2001
Αναπόσβεστα Έξοδα Εγκατάστασης	-	-
Αναπόσβεστα Ασώματα Πάγια	-	-
Αναπόσβεστα Ενσώματα Πάγια	107.002	106
Κυκλοφορούν Ενεργητικό	10.009	14
Μετοχικό Κεφάλαιο	20.214	15
Ίδια Κεφάλαια	11.984	14
Προβλέψεις	11	-
Μακροπρόθεσμες Υποχρεώσεις	82.312	-
Βραχυπρόθεσμες Υποχρεώσεις	21.422	106
Σύνολο Υποχρεώσεων	103.734	106
Κύκλος Εργασιών	12.944	-
Μικτά Κέρδη (Ζημίες)	(1.125)	-
Κέρδη (Ζημίες) προ αποσβέσεων	(5.644)	-
Κέρδη (Ζημίες) προ φόρων	(8.229)	(1)
Κέρδη (Ζημίες) μετά από φόρους	(8.229)	(1)

Η δραστηριοποίηση του πλοίου SUPERFAST IX στη νέα γραμμή Rosyth, Εδιμβούργο

Σκωτίας – Zeebrugge, Βέλγιο άρχισε από τις 17 Μαΐου 2002. Η γραμμή Södertälje, Σουηδίας – Rostock, Γερμανίας στην οποία δραστηριοποιούνταν το πλοίο ανεστάλη στις αρχές Απριλίου, 2002.

Οι προαναφερόμενες εταιρίες SUPERFAST ΕΡΤΑ INC., ΣΟΥΠΕΡΦΑΣΤ ΕΠΤΑ Ν.Ε., SUPERFAST ΟΚΤΟ INC., ΣΟΥΠΕΡΦΑΣΤ ΟΚΤΩ Ν.Ε., SUPERFAST ΕΝΝΕΑ INC., ΣΟΥΠΕΡΦΑΣΤ ΕΝΝΕΑ Ν.Ε., SUPERFAST ΔΕΚΑ INC. και ΣΟΥΠΕΡΦΑΣΤ ΔΕΚΑ Ν.Ε. έχουν κοινό Διοικητικό Συμβούλιο που απαρτίζεται από τους κ.κ. Περικλή Σ. Παναγόπουλο (Πρόεδρο), Αλέξανδρο Π. Παναγόπουλο (Αντιπρόεδρο), Μιχάλη Γ. Γιαλούρη (Σύμβουλο) και Γεώργιο Β. Καρύδη (Σύμβουλο).

## **10. ΑΤΤΙΚΑ ΠΡΙΜΙΟΥΜ Α.Ε.**

Η εταιρία, με διακριτικό τίτλο ΑΤΤΙΚΑ ΠΡΙΜΙΟΥΜ Α.Ε., ιδρύθηκε την 15 Δεκεμβρίου 1999 (Φ.Ε.Κ. 10150/20.12.1999), έχει έδρα τον Δήμο Βούλας, Λ. Κ. Καραμανλή 157, Τ.Κ. 166 73. Η διάρκειά της έχει οριστεί μέχρι το 2049 με δυνατότητα παράτασης.

Σκοπός της εταιρίας είναι η παροχή πάσης φύσεως υπηρεσιών που συνδέονται ή εξυπηρετούν τον τουρισμό. Ειδικότερα, οι υπηρεσίες αφορούν την έκδοση και πώληση εισιτηρίων, την οργάνωση εκδρομών, την αντιπροσώπευση τουριστικών εταιριών, την εκμετάλλευση ξενοδοχειακών μονάδων, την συνεργασία με ξενοδοχειακές ή άλλες επιχειρήσεις και γενικότερα την άσκηση πάσης φύσεως ναυτιλιακών και αεροπορικών επιχειρήσεων.

Βασικό αντικείμενο εργασιών της εταιρίας είναι η πώληση εισιτηρίων για λογαριασμό των πλοιοκτητριών εταιριών του Ομίλου. Η εταιρία λειτουργεί υποκαταστήματα σε Αθήνα, Θεσσαλονίκη, Πειραιά, Φινλανδία, Γερμανία, Βέλγιο και Σκωτία. Η προμήθεια που λαμβάνει η Εταιρία για τις πωλήσεις εισιτηρίων των πλοιοκτητριών εταιριών του Ομίλου είναι η ίδια με αυτή που ισχύει για όλους τους Πράκτορες πωλήσεων του Ομίλου.

Το Διοικητικό Συμβούλιο της εταιρίας απαρτίζεται από τους κ.κ. Περικλή Σ. Παναγόπουλο (Πρόεδρο), Αλέξανδρο Π. Παναγόπουλο (Αντιπρόεδρο) και (Διευθύνοντα Σύμβουλο), Μιχάλη Γ. Γιαλούρη (Σύμβουλο) και Μαρία Θ. Γκορίτσα (Σύμβουλο).

Η εταιρία ελέγχεται από τον Ορκωτό Ελεγκτή Λογιστή κ. Κυριάκο Παπακυριάκου της DRM ΣΤΥΛΙΑΝΟΥ Α.Ε. μέλος της RSM International.

Το Μετοχικό Κεφάλαιο της εταιρίας ανέρχεται σε Ευρώ 3.830.900 και είναι διηρημένο σε 1.321.000 μετοχές, ονομαστικής αξίας Ευρώ 2,90 εκάστη.

Τα συνοπτικά οικονομικά μεγέθη της εταιρίας έχουν ως ακολούθως:

(Ποσά σε χιλ. Ευρώ)	2002	2001
Αναπόσβεστα Έξοδα Εγκατάστασης	980	890
Αναπόσβεστα Ασώματα Πάγια	-	-
Αναπόσβεστα Ενσώματα Πάγια	912	741
Κυκλοφορούν Ενεργητικό	22.389	12.925
Μετοχικό Κεφάλαιο	3.831	3.522
Ίδια Κεφάλαια	1.583	1.598
Προβλέψεις	224	191
Μακροπρόθεσμες Υποχρεώσεις	-	-
Βραχυπρόθεσμες Υποχρεώσεις	22.375	12.859
Σύνολο Υποχρεώσεων	22.375	12.859
Κύκλος Εργασιών	14.673	8.985
Μικτά Κέρδη	8.137	5.796
Ζημίες Χρήσεως	(366)	(1.874)

## 11. ΓΡΑΜΜΕΣ ΣΤΡΙΝΤΖΗ ΝΑΥΤΙΛΙΑΚΗ Α.Ε.

### 11.1. Γενικά

Η ΓΡΑΜΜΕΣ ΣΤΡΙΝΤΖΗ ΝΑΥΤΙΛΙΑΚΗ Α.Ε. ιδρύθηκε την 10η Νοεμβρίου 1992 (ΦΕΚ 5228/23.11.1992) και είναι εγγεγραμμένη στο Μητρώο Ανωνύμων Εταιριών με αριθμό 27574/06/Β/92/34. Η διάρκειά της έχει οριστεί μέχρι το 2091 με δυνατότητα παράτασης. Η εταιρία έχει έδρα τη Βούλα Αττικής, Κ. Καραμανλή 157, Τ.Κ. 166 73, τηλ.: 210 891 9800, fax: 210 891 9809.

Σύμφωνα με το άρθρο 2 του Καταστατικού, σκοπός της εταιρίας είναι:

1. Η απόκτηση και η πλοιοκτησία πλοίων ή η συμμετοχή με την απόκτηση μέρους ή όλων των μετοχών άλλων εταιριών ελληνικών ή αλλοδαπών που έχουν σκοπό και αποκλειστικό αντικείμενο την πλοιοκτησία και/ή την εκμετάλλευση πλοίων.
2. Για την επίτευξη του σκοπού της η εταιρία μπορεί:
  - α. Να συμμετέχει σε οποιαδήποτε επιχείρηση με όμοιο ή παρεμφερή σκοπό, οποιουδήποτε εταιρικού τύπου.
  - β. Να συνεργάζεται με οποιοδήποτε φυσικό ή νομικό πρόσωπο του ιδιωτικού ή και δημόσιου τομέα του εσωτερικού ή του εξωτερικού με οποιοδήποτε τρόπο.
  - γ. Να ιδρύει υποκαταστήματα ή πρακτορεία ή γραφεία οπουδήποτε και
  - δ. Να αντιπροσωπεύει οποιαδήποτε επιχείρηση ημεδαπή ή αλλοδαπή οποιουδήποτε εταιρικού τύπου με όμοιο ή παρεμφερή σκοπό.

Το σύνολο του κύκλου εργασιών του Ομίλου ανήκει στην κατηγορία οικονομικής δραστηριότητας Θαλάσσιες και Ακτοπλοϊκές Μεταφορές (ΣΤΑΚΟΔ) 611.0.

## 11.2. Αντικείμενο Εργασιών

Η ΓΡΑΜΜΕΣ ΣΤΡΙΝΤΖΗ ΝΑΥΤΙΛΙΑΚΗ Α.Ε. είναι αμιγώς ναυτιλιακή εταιρία με σημαντική παρουσία στις Ελληνικές Ακτοπλοϊκές και διεθνείς γραμμές. Ο Όμιλος σήμερα (Απρίλιος 2003) διαθέτει δώδεκα (12) πλοία, από τα οποία τα έντεκα (11) είναι επιβατηγά-οχηματαγωγά και το ένα (1) είναι τύπου catamaran και μεταφέρει μόνο επιβάτες.

Ο Όμιλος το 2002 δραστηριοποιήθηκε στις Γραμμές Ελλάδος-Ιταλίας, στις Γραμμές Ιονίου, στις Γραμμές Κυκλάδων και στις γραμμές Δωδεκανήσου. Το 2002 στις Ελληνικές Ακτοπλοϊκές γραμμές τα πλοία του Ομίλου ΓΡΑΜΜΕΣ ΣΤΡΙΝΤΖΗ ΝΑΥΤΙΛΙΑΚΗ Α.Ε. μετέφεραν 2.478.215 επιβάτες, 59.670 φορτηγά αυτοκίνητα και 343.506 Ι.Χ. αυτοκίνητα. Σε σύγκριση με το 2001 μεταφέρθηκαν 19,80% περισσότεροι επιβάτες, 27,66% περισσότερα Ι.Χ. οχήματα και 7,88% λιγότερα φορτηγά οχήματα.

## 11.3. Διοίκηση

Η σύνθεση του Διοικητικού Συμβουλίου της εταιρίας που εξελέγη στην Έκτακτη Γενική Συνέλευση της 15ης Νοεμβρίου 2002, η θητεία του οποίου λήγει με την Τακτική Γενική Συνέλευση του 2006 έχει ως εξής:

ΟΝΟΜΑΤΕΠΩΝΥΜΟ	ΙΔΙΟΤΗΤΑ
<b>Εκτελεστικά Μέλη</b>	
Γεράσιμος Δ. Στρίντζης	Πρόεδρος & Διευθύνων Σύμβουλος
Αλέξανδρος Π. Παναγόπουλος	Αντιπρόεδρος
Σπυρίδων Χ. Πασχάλης	Εντεταλμένος Σύμβουλος
Περικλής Σ. Παναγόπουλος	Σύμβουλος
Αντώνιος Δ. Στρίντζης	Σύμβουλος
Μιχαήλ Γ. Γιαλούρης	Σύμβουλος
<b>Μη Εκτελεστικά Μέλη</b>	
Χαράλαμπος Σ. Πασχάλης	Μη εκτελεστικό Μέλος
Δημήτριος Ι. Κλάδος	Ανεξάρτητο μη εκτελεστικό Μέλος
Εμμανουήλ Ε. Καλπαδάκης	Ανεξάρτητο μη εκτελεστικό Μέλος

## 11.4. Εξέλιξη Εργασιών – Αποτελεσμάτων

Ο κύκλος εργασιών και αποτελεσμάτων της εταιρίας και του Ομίλου παρουσιάζονται στον πίνακα που ακολουθεί:

(σε χιλ. Ευρώ)	ΓΡΑΜΜΕΣ ΣΤΡΙΝΤΖΗ ΝΑΥΤΙΛΙΑΚΗ Α.Ε.		ΕΝΟΠΙΩΜΕΝΑ ΣΤΟΙΧΕΙΑ	
	2002	2001	2002	2001
<b>ΧΡΗΣΗ</b>				
Κύκλος εργασιών	43.468	46.327	119.148	107.749
Μείον: Κόστος πωλήσεων	30.507	34.292	77.776	73.388
Μικτό κέρδος	12.961	12.035	41.372	34.361
(% στον κύκλο εργασιών)	29,82%	25,98%	34,73%	31,89%
Σύνολο μικτών κερδών	12.961	12.035	41.372	34.361
Μείον: Έξοδα διοίκησης	802	616	4.964	2.999
Έξοδα διάθεσης	4.797	3.796	12.835	8.615
Σύνολο εξόδων	5.599	4.412	17.799	11.614
(% στον κύκλο εργασιών)	12,88%	9,53%	14,94%	10,78%
Λειτουργικό αποτέλεσμα <sup>1</sup>	7.362	7.623	23.573	22.747
(% στον κύκλο εργασιών)	16,94%	16,45%	19,79%	21,11%
Πλέον: Έσοδα από συμμετοχές	3.748	-	1.298	-
Έσοδα κεφαλαίων	603	1.041	742	1.060
Εκτακτα και ανόργανα έσοδα	1.358	1.236	7.218	2.222
Μείον: Εκτακτα και ανόργανα έξοδα	3.821	1.832	9.306	1.893
<b>Κέρδη προ τόκων και αποσβέσεων</b>	<b>9.250</b>	<b>8.068</b>	<b>23.525</b>	<b>24.136</b>
(% στον κύκλο εργασιών)	21,29%	17,41%	19,75%	22,40%
Μείον: Τόκοι και συναφή έξοδα	2.992	3.184	10.961	11.962
Κέρδη προ αποσβέσεων	6.258	4.884	12.564	12.174
(% στον κύκλο εργασιών)	14,40%	10,54%	10,55%	11,30%
Μείον: Αποσβέσεις (συνολικές)	4.390	4.420	8.522	8.261
<b>Κέρδη προ φόρων</b>	<b>1.868</b>	<b>463</b>	<b>4.042</b>	<b>3.913</b>
(% στον κύκλο εργασιών)	4,30%	1,00%	3,40%	3,63%
Μείον: Δικαιώματα μειοψηφίας	-	-	(7)	-
<b>Κέρδη προ φόρων και μετά από Δικαιώματα Μειοψηφίας</b>	<b>1.868</b>	<b>463</b>	<b>4.049</b>	<b>3.913</b>
Μείον: Φόροι χρήσης	108	-	-	-
Διαφορές φορολογικού ελέγχου	-	1.626	-	-
Αμοιβές Δ.Σ	69	-	-	-
<b>Κέρδη μετά από φόρους χρήσης και αμοιβές Δ.Σ</b>	<b>1.691</b>	<b>(1.163)</b>	<b>-</b>	<b>-</b>

<sup>1</sup> Για τον υπολογισμό του λειτουργικού αποτελέσματος έχουν αφαιρεθεί οι ενσωματωμένες στο λειτουργικό κόστος αποσβέσεις.

Στη χρήση 2002 ενοποιούνται με τη μέθοδο της ολικής ενσωμάτωσης οι εταιρείες BLUE STAR FERRIES ΝΑΥΤΙΛΙΑΚΗ Α.Ε. (99,9999%), WATERFRONT NAVIGATION COMPANY (100%), THELMO MARINE S.A. (100%), BLUE GALAXY SHIPPING INC. (100%), BLUE ISLAND SHIPPING INC. (100%), BLUE STAR FERRIES S.A. (100%), STRINTZIS LINES SHIPPING LTD (99%) και η υπό ενταία διεύθυνση ΚΟΙΝΟΠΡΑΞΙΑ BLUE STAR FERRIES.

Η εταιρία ελέγχεται από τον Ορκωτό Ελεγκτή Λογιστή κ. Άθω Στυλιανού της DRM ΣΤΥΛΙΑΝΟΥ Α.Ε., μέλος της RSM International.



## Κύκλος Εργασιών

Ο κύκλος εργασιών της εταιρίας ανήλθε σε Ευρώ 43,4 εκατ. στη χρήση 2002 έναντι Ευρώ 46,3 εκατ. το 2001. Η μείωση του κύκλου εργασιών σε ποσοστό 6,17% οφείλεται κατά κύριο λόγο στην πώληση των πλοίων BLUE AEGEAN και SEAJET 1 κατά το πρώτο εξάμηνο του 2002.

Το 2002 ο ενοποιημένος κύκλος εργασιών παρουσιάζει αύξηση σε ποσοστό 10,58% που οφείλεται κυρίως στη δρομολόγηση των νεότευκτων πλοίων BLUE STAR PAROS και BLUE STAR NAXOS στις γραμμές των Κυκλάδων από το καλοκαίρι του 2002. Η βελτίωση του ενοποιημένου κύκλου εργασιών επετεύχθη παρά το γεγονός ότι στη χρήση 2002 τα πλοία του Ομίλου εκτέλεσαν 21% λιγότερα δρομολόγια σε σχέση με το 2001.

## Κόστος πωλήσεων

Το κόστος πωλήσεων αφορά το κόστος εκμετάλλευσης των πλοίων, ήτοι τα έξοδα πληρώματος, καύσιμα/λιπαντικά, ασφάλιστρα, έξοδα λιμένων συντηρήσεις/επισκευές, κλπ. Στη χρήση 2002 το κόστος πωλήσεων της εταιρίας (μετά την αφαίρεση των αποσβέσεων) ανήλθε σε Ευρώ 30.506 χιλ. έναντι Ευρώ 34.293 χιλ. το 2001. Σε ενοποιημένη βάση το κόστος πωλήσεων (μετά την αφαίρεση των αποσβέσεων) ανήλθε σε Ευρώ 77.776 χιλ. έναντι Ευρώ 73.387 χιλ. το 2001.

## Έξοδα Διοίκησης και Διάθεσης

Τα έξοδα διοικητικής λειτουργίας της εταιρίας παρέμειναν, περίπου σταθερά σε σχέση με την προηγούμενη χρήση ενώ αυξήθηκαν τα έξοδα διαθέσεως. Σε ενοποιημένη βάση τα έξοδα διοικητικής λειτουργίας και διαθέσεως αυξήθηκαν λόγω κυρίως στη δρομολόγηση των νεότευκτων πλοίων BLUE STAR PAROS και BLUE STAR NAXOS.

## Έκτακτα και Ανόργανα Αποτελέσματα

Τα έκτακτα και ανόργανα έσοδα αφορούν κατά κύριο λόγο πιστωτικές συναλλαγματικές διαφορές και αποζημιώσεις από ασφαλιστές. Οι έκτακτες ζημιές προήλθαν από την πώληση των πλοίων BLUE AEGEAN και SEAJET 1.

## Αποσβέσεις

Η κατανομή των αποσβέσεων της ΓΡΑΜΜΕΣ ΣΤΡΙΝΤΖΗ ΝΑΥΤΙΛΙΑΚΗ ΑΕ για τις χρήσεις 2001 και 2002 που είναι ενσωματωμένες στο λειτουργικό κόστος έχει ως ακολούθως:

Κατανομή αποσβέσεων (σε χιλ. Ευρώ)	2002	2001
Κόστος εκμετάλλευσης πλοίων	3.637	3.466
Έξοδα Διοίκησης	753	954
<b>ΣΥΝΟΛΟ</b>	<b>4.390</b>	<b>4.420</b>

Σε ενοποιημένη βάση η κατανομή των αποσβέσεων για τις χρήσεις 2001 και 2002 που είναι ενσωματωμένες στο λειτουργικό κόστος έχει ως ακολούθως:

<b>Κατανομή αποσβέσεων (σε χιλ. Ευρώ)</b>	<b>2002</b>	<b>2001</b>
Κόστος εκμετάλλευσης πλοίων	7.657	6.720
Έξοδα Διοίκησης	865	1.541
<b>ΣΥΝΟΛΟ</b>	<b>8.522</b>	<b>8.261</b>

### **Κέρδη προ φόρων**

Τα αποτελέσματα της εταιρίας ενισχύθηκαν σημαντικά από μερίσματα και προμερίσματα θυγατρικών εταιριών.

### **Διάθεση των προ αποσβέσεων Κερδών**

Παρακάτω παρουσιάζεται Πίνακας διάθεσης αποτελεσμάτων για τις χρήσεις 2001 και 2002 (σε χιλ. Ευρώ).

<b>ΧΡΗΣΗ</b>	<b>2002</b>	<b>2001</b>
Κέρδη προ αποσβέσεων και φόρων	6.258	4.883
Αποθεματικά προηγούμενων χρήσεων προς διάθεση	2.646	-
Υπόλοιπο ζημιών προηγούμενων χρήσεων	(1.163)	-
Διαφορές φορολογικού ελέγχου	-	(1.626)
<b>Σύνολο</b>	<b>7.741</b>	<b>3.257</b>
<b>Η διάθεση έγινε ως ακολούθως:</b>		
Αποσβέσεις	4.390	4.420
Τακτικό αποθεματικό	24	-
Φόρος εισοδήματος	108	-
Μερίσματα	3.150	-
Αμοιβές Δ.Σ.	69	-
Ζημία χρήσεως	-	(1.163)
<b>Σύνολο</b>	<b>7.741</b>	<b>3.257</b>

## 11.5. Στοιχεία Ισολογισμού

Στον Πίνακα που ακολουθεί παρουσιάζεται η εξέλιξη των στοιχείων των Ισολογισμών της μητρικής εταιρίας και των ενοποιημένων, για τις χρήσεις 2001 και 2002.

(σε χιλ. Ευρώ)	ΓΡΑΜΜΕΣ ΣΤΡΠΙΝΤΖΗ ΝΑΥΤΙΛΙΑΚΗ Α.Ε.		ΕΝΟΠΟΙΗΜΕΝΑ ΣΤΟΙΧΕΙΑ	
	2002	2001	2002	2001
<b>ΕΝΕΡΓΗΤΙΚΟ</b>				
Αναπόσβεστα έξοδα εγκατάστασης	3.232	1.900	3.284	1.957
Ασώματα πάγια	141	232	242	349
Μείον: Συσσωρευμένες αποσβέσεις	74	71	109	108
Αναπόσβεστα ασώματα πάγια	67	161	133	241
Ενσώματα πάγια (Πλοία)	93.952	117.219	500.044	424.332
Μείον: Συσσωρευμένες αποσβέσεις	19.722	28.758	52.406	57.422
Ακιντοποιήσεις υπό εκτέλεση - προκαταβολές	-	13.396	-	39.063
Λοιπά πάγια	2.495	2.469	2.938	2.853
Μείον: Συσσωρευμένες αποσβέσεις	1.305	1.196	1.480	1.315
Αναπόσβεστα ενσώματα πάγια	75.420	103.130	1.458	407.511
Συμμετοχές σε συνδεδεμένες επιχ/σεις	247.789	243.654	1.145	1.145
Λοιπές μακροπρόθεσμες απαιτήσεις	50	49	1.226	1.225
Σύνολο πάγιου Ενεργητικού	323.326	346.994	451.601	410.122
Αποθέματα	614	1.498	1.558	2.411
Πελάτες-Γραμμάτια εισπρακτέα	8.219	757	29.427	19.770
Λοιπές απαιτήσεις	151.286	78.556	7.031	6.705
Χρεόγραφα	22	34	22	34
Διαθέσιμα	31.744	18.718	43.486	19.963
Σύνολο κυκλοφορούντος Ενεργητικού	191.885	99.563	81.524	48.883
Μεταβ/κοί λ/σμοί Ενεργητικού	3.060	3.397	6.195	6.264
<b>ΣΥΝΟΛΟ ΕΝΕΡΓΗΤΙΚΟΥ</b>	<b>521.503</b>	<b>451.854</b>	<b>542.604</b>	<b>467.226</b>
<b>ΠΑΘΗΤΙΚΟ</b>				
Μετοχικό Κεφάλαιο	157.500	157.500	157.500	157.500
Διαφορά από έκδοση μετοχών υπέρ το άρτιο	79.097	79.097	79.097	79.097
Αποθεματικά κεφάλαια και κέρδη εις νέο	10.214	11.672	19.874	20.495
Μείον: Διαφορές ενοποίησης	-	-	2.955	2.955
Δικαιώματα Μειοψηφίας	-	-	52	59
Σύνολο Ιδίων Κεφαλαίων	246.811	248.269	253.568	254.196
Προβλέψεις	115	90	2.190	335
Μακροπρόθεσμα δάνεια τραπεζών	161.651	160.744	212.279	160.744
Ομολογιακά Δάνεια	30.000	-	30.000	-
Σύνολο μακροπρόθεσμων υποχρεώσεων	191.651	160.744	242.279	160.744
Προμηθευτές - Γραμμάτια πληρωτέα κ.λ.π	6.590	6.616	14.339	12.070
Τράπεζες	15.599	30.399	19.368	30.399
Φόροι -Τέλη - Ασφαλιστικά Ταμεία	966	2.213	2.485	3.229
Υποχρεώσεις προς συνδ/νες επιχειρήσεις	53.160	-	-	-
Μερίσματα πληρωτέα	3.168	21	3.168	21
Λοιπές υποχρεώσεις	400	183	610	523
Σύνολο βραχυπρόθεσμων υποχρεώσεων	79.883	39.432	39.970	46.242
Σύνολο υποχρεώσεων	271.534	200.176	282.249	206.986
Μεταβατικοί λ/σμοί Παθητικού	3.043	3.319	4.597	5.709
<b>ΣΥΝΟΛΟ ΠΑΘΗΤΙΚΟΥ</b>	<b>521.503</b>	<b>451.854</b>	<b>542.604</b>	<b>467.226</b>

## Ενσώματα πάγια

Η αύξηση των εξόδων εγκατάστασης προέρχεται κυρίως από τα έξοδα εκδόσεως του Μετατρέψιμου Ομολογιακού Δανείου καθώς και έξοδα από την αναχρηματοδότηση των δανειακών υποχρεώσεων του Ομίλου.

Οι ενσώματες ακινητοποιήσεις της εταιρίας μειώθηκαν λόγω πώλησης των πλοίων BLUE AEGEAN και SEAJET 1. Σε ενοποιημένη βάση ο λογαριασμός "Πλοία" αυξήθηκε μετά την παραλαβή των νεότευκτων BLUE STAR PAROS και BLUE STAR NAXOS.

## Συμμετοχές

Η BLUE STAR FERRIES ΝΑΥΤΙΛΙΑΚΗ Α.Ε. είναι η σημαντικότερη θυγατρική εταιρία της ΓΡΑΜΜΕΣ ΣΤΡΩΠΤΖΗ ΝΑΥΤΙΛΙΑΚΗ Α.Ε. αφού είναι η πλοιοκτήτρια εταιρία των πλοίων BLUE STAR 1, BLUE STAR 2, BLUE STAR ΙΘΑΚΙ, BLUE STAR PAROS και BLUE STAR NAXOS.

## Κυκλοφορούν ενεργητικό

Οι βραχυπρόθεσμες απαιτήσεις κατά συνδεδεμένων επιχειρήσεων δεν αφορούν πωλήσεις μεταξύ των εταιριών του Ομίλου και δεν έχουν καμία επίδραση στα αποτελέσματα της εταιρίας.

## Ίδια Κεφάλαια

Η μικρή μείωση των ιδίων κεφαλαίων στη χρήση 2002 οφείλεται στη μείωση των "Αφορολογήτων αποθεματικών ειδικών διατάξεων νόμων" λόγω διάθεσης αυτών.

## Μακροπρόθεσμες και Βραχυπρόθεσμες Υποχρεώσεις

Οι μακροπρόθεσμες υποχρεώσεις του Ομίλου αφορούν δάνεια τραπεζών που έχουν συναφθεί για τη χρηματοδότηση των πλοίων του Ομίλου. Επισημαίνεται ότι στη χρήση 2002 πραγματοποιήθηκε αναχρηματοδότηση των δανειακών υποχρεώσεων του Ομίλου. Στο νέο κοινοπρακτικό δάνειο που υπεγράφη, ποσού ύψους Ευρώ 170 εκατ., επικεφαλής τράπεζες είναι η Citibank International Plc και Alpha Bank A.E.

Στον Πίνακα που ακολουθεί παρουσιάζεται η εξέλιξη των υπολοίπων δανείων του Ομίλου στις 31 Δεκεμβρίου 2002.

(ποσά σε χιλ. Ευρώ)	Υπόλοιπα	Ετήσιες δόσεις				Υπόλοιπα
	Δανείων	2003	2004	2005	2006	δανείων
	στις 31/12/2002					μετά το 2006
<b>Δάνεια</b>	228.248	17.169	15.969	39.769	15.969	139.372

Σημ.: Στα υπόλοιπα δανείων στις 31.12.2002 περιλαμβάνονται τα μακροπρόθεσμα δάνεια Τραπεζών και οι μακροπρόθεσμες Τραπεζικές υποχρεώσεις πληρωτέες στην επόμενη χρήση.

- Ο λογαριασμός της εταιρίας Ομολογιακά Δάνεια ποσού ύψους Ευρώ 30 εκατ. αφορά την έκδοση από την εταιρία Μετατρέψιμου Ομολογιακού Δανείου το οποίο καλύφθηκε εξ' ολοκλήρου από την μητρική Εταιρία ΕΠΙΧΕΙΡΗΣΕΙΣ ΑΤΤΙΚΗΣ Α.Ε.

- Ο λογαριασμός "Τράπεζες, λογαριασμοί βραχυπρόθεσμων υποχρεώσεων" περιλαμβάνει τραπεζικό δανεισμό της μητρικής εταιρίας ποσού ύψους Ευρώ 3,3 εκατ.

## 11.6. Χρηματοοικονομικοί Δείκτες Ομίλου

Χρηματοοικονομικοί Δείκτες	2002	2001
<b>Δείκτες Εξέλιξης (%)</b>		
Κύκλου Εργασιών	10,58%	8,23%
Κερδών προ φόρων	3,48%	118,17%
<b>Δείκτες αποδοτικότητας (προ φόρων) (%)</b>		
Αποδοτικότητα μ.ο. ιδίων κεφαλαίων	1,60%	1,55%
Αποδοτικότητα συνολικών απασχολούμενων κεφαλαίων	2,98%	3,35%
<b>Δείκτες κυκλοφοριακής ταχύτητας (ημέρες)</b>		
Απαιτήσεων	87	69
Αποθεμάτων	7	11
<b>Δείκτες Δανειακής Επιβάρυνσης (:1)</b>		
Ξένα / Ίδια Κεφάλαια	1,14	0,84
Τραπεζικές Υποχρεώσεις / Ίδια Κεφάλαια	1,04	0,76
<b>Δείκτες Ρευστότητας (:1)</b>		
Γενική Ρευστότητα	1,97	1,09
Άμεση Ρευστότητα	1,94	1,04
<b>Δείκτες Χρηματ/κής επιβάρυνσης (%)</b>		
Χρεωστικοί τόκοι / Μικτό κέρδος προ αποσβέσεων	26,50%	34,80%
Χρεωστικοί τόκοι / Κέρδη προ φόρων και χρεωστικών τόκων	73,03%	75,35%

## 11.7. Θυγατρικές – Συγγενείς Εταιρίες

Παρακάτω γίνεται συνοπτική παρουσίαση εταιριών που περιλαμβάνονται στις ενοποιημένες οικονομικές καταστάσεις της ΓΡΑΜΜΕΣ ΣΤΡΙΝΤΖΗ ΝΑΥΤΙΛΙΑΚΗ Α.Ε.

Επωνυμία	BLUE STAR FERRIES ΝΑΥΤΙΛΙΑΚΗ Α.Ε.	STRINTZIS LINES SHIPPING LTD	THELMO MARINE S.A.	WATERFRONT NAVIGATION COMPANY	BLUE GALAXY SHIPPING INC.	BLUE ISLAND SHIPPING INC.
Έτος ίδρυσης	1993	1998	1998	1999	2001	2001
Δραστηριότητα	Ναυτιλιακή	Ναυτιλιακή	Ναυτιλιακή	Ναυτιλιακή	Ναυτιλιακή	Ναυτιλιακή
Έδρα	Βούλα	Βαλέτα-Μάλτα	Λιβερία	Λιβερία	Λιβερία	Λιβερία

### Συνοπτικά Οικονομικά Στοιχεία χρήσεως 2002 (σε χιλ. Ευρώ)

Έξοδα εγκ/σης	26	-	-	-	13	13
Πάγιο Ενεργητικό	343.532	11.888	-	-	8.244	10.076
Κυκλοφορούν Ενεργητικό	95.726	11.624	77	1	9	1.572
Ίδια Κεφάλαια	247.522	2.143	77	1	352	771
Μακροπρόθεσμες Υποχρεώσεις	50.628	-	-	-	-	-
Βραχυπρόθεσμες Υποχρεώσεις						
προς συν/νες επιχειρήσεις	125.120	21.369	-	-	7.913	10.889
Άλλες Βραχυπρόθεσμες						
Υποχρεώσεις	17.989	-	-	-	-	-
Σύνολο Υποχρεώσεων	193.737	21.369	-	-	7.913	10.889
Κύκλος εργασιών	67.366	8.315	-	-	-	-
Μικτό κέρδος	23.745	646	-	-	-	-
Μερικά αποτελέσματα	12.284	(197)	-	-	(3)	(3)
Κέρδη προ αποσβέσεων	9.855	(1.483)	-	-	(574)	(392)
Κέρδη προ φόρων	6.400	(813)	-	-	(571)	(392)
Κέρδη μετά από φόρους	6.355	(813)	-	-	(571)	(392)

Στις ενοποιημένες οικονομικές καταστάσεις συμμετέχουν επίσης οι εταιρίες BLUE STAR FERRIES S.A. – είναι η διαχειρίστρια εταιρία των πλοιοκτητριών εταιριών για τον από κοινού χειρισμό θεμάτων που αφορούν προμήθειες, καύσιμα, πληρώματα κλπ., και η ΚΟΙΝΟΠΡΑΞΙΑ BLUE STAR FERRIES που έχει ως σκοπό τον συντονισμό των πλοιοκτητριών εταιριών για την από κοινού εξυπηρέτηση των συγκοινωνιακών γραμμών, την άσκηση τιμολογιακής πολιτικής, την έκδοση εισιτηρίων και την είσπραξη των εσόδων από το δίκτυο πωλήσεων.

## 12. ΔΙΕΤΑΙΡΙΚΕΣ ΣΥΝΑΛΛΑΓΕΣ

Δεν υπάρχουν διεταιρικές συναλλαγές μεταξύ της μητρικής εταιρίας ΕΠΙΧΕΙΡΗΣΕΙΣ ΑΤΤΙΚΗΣ Α.Ε. και των εταιριών των Ομίλων SUPERFAST και ΓΡΑΜΜΕΣ ΣΤΡΙΝΤΖΗ ΝΑΥΤΙΛΙΑΚΗ Α.Ε.

Οι ενδοεταιρικές συναλλαγές του Ομίλου που αφορούν έσοδα από εμπορική δραστηριότητα είναι οι συναλλαγές της κατά 100% θυγατρικής εταιρίας ΑΤΤΙΚΑ ΠΡΙΜΙΟΥΜ Α.Ε. με τις εταιρίες του Ομίλου SUPERFAST και του Ομίλου ΓΡΑΜΜΕΣ ΣΤΡΙΝΤΖΗ ΝΑΥΤΙΛΙΑΚΗ Α.Ε. μέσω των Κοινοπραξιών ΠΡΙΜΙΟΥΜ ΑΛΛΑΪΑΝΣ και BLUE STAR FERRIES. Οι συναλλαγές αυτές προκύπτουν από σχετικές συμβάσεις

ανάθεσης πώλησης εισιτηρίων που έχει συνάψει η ΑΤΤΙΚΑ ΠΡΙΜΙΟΥΜ Α.Ε. με τις παραπάνω Κοινοπραξίες, με όρους αγοράς.

Στη χρήση 2002 οι συνολικές συναλλαγές (προμήθειες έναντι διάθεσης εισιτηρίων) που πραγματοποίησε η ΑΤΤΙΚΑ ΠΡΙΜΙΟΥΜ Α.Ε. με τις Κοινοπραξίες ΠΡΙΜΙΟΥΜ ΑΛΛΑΪΑΝΣ και BLUE STAR FERRIES ανήλθαν σε Ευρώ 12.173,9 χιλ. και Ευρώ 351,4 χιλ. αντίστοιχα.

Πέρα της ανωτέρω περιπτώσεως δεν υπάρχει άλλη συναλλαγή εκ της οποίας να απορρέει εμπορικό έσοδο, για οποιαδήποτε άλλη εταιρία του Ομίλου.

Τα διεταιρικά υπόλοιπα των λογαριασμών μεταξύ των εταιριών του Ομίλου SUPERFAST καθώς και τα διεταιρικά υπόλοιπα μεταξύ των εταιριών του Ομίλου ΓΡΑΜΜΕΣ ΣΤΡΙΝΤΖΗ ΝΑΥΤΙΛΙΑΚΗ Α.Ε. δεν αποτελούν συναλλαγές από τις οποίες να απορρέει εμπορικό έσοδο. Τα εν λόγω διεταιρικά υπόλοιπα στον Ενοποιημένο Ισολογισμό του Ομίλου ΕΠΙΧΕΙΡΗΣΕΙΣ ΑΤΤΙΚΗΣ Α.Ε. μηδενίζονται.

Στους πίνακες που ακολουθούν παρουσιάζονται τα διεταιρικά υπόλοιπα των λογαριασμών για τις εταιρίες των Ομίλων SUPERFAST και ΓΡΑΜΜΕΣ ΣΤΡΙΝΤΖΗ ΝΑΥΤΙΛΙΑΚΗ Α.Ε.





ΕΤΑΙΡΙΑ	SUPERFAST TRIA INC.	SUPERFAST TESSERA INC.	SUPERFAST PENTE INC.	SUPERFAST XI INC.	SUPERFAST VII INC.	SUPERFAST ONTO INC.	SUPERFAST ENNE INC.	SUPERFAST DEKA INC.	SUPERFAST ENDEKA INC.	SUPERFAST DODEKA INC.
	X	Π	X	Π	X	Π	X	Π	X	Π
ΣΥΓΓΡΑΜΜΑΤΕΥΣΗ Α.Ε.										
SUPERFAST ENA (HELLAS) INC.										
SUPERFAST DIO (HELLAS) INC.										
SUPERFAST TRIA (HELLAS) INC.	38.441.953,24									
SUPERFAST TESSERA (HELLAS) INC.		42.905.525,17								
SUPERFAST PENTE (HELLAS) INC.			10.363.089,73							
SUPERFAST XI (HELLAS) INC.				13.057.952,40						
SUPERFAST ENDEKA (HELLAS) INC.									5.653.357,76	276.684,83
SUPERFAST DODEKA (HELLAS) INC.										1.870.681,13
SUPERFAST ENA INC.										263.822,14
SUPERFAST DIO INC.										
SUPERFAST TRIA INC.										
SUPERFAST TESSERA INC.										
SUPERFAST PENTE INC.										
SUPERFAST XI INC.										
SUPERFAST ENNE INC.										
SUPERFAST DEKA INC.										7.200.000,00
SUPERFAST ENDEKA INC.									7.200.000,00	
SUPERFAST DODEKA INC.										
ΜΑΡΙΝΟΣΥΓΓΡΑΜΜΑΤΕΥΣΗ Α.Ε.										
ΜΑΡΙΝΟΚΕΝΟΣΥΓΓΡΑΜΜΑΤΕΥΣΗ Α.Ε.					286.003,19					
ΣΥΓΓΡΑΜΜΑΤΕΥΣΗ Α.Ε.										
ΣΥΓΓΡΑΜΜΑΤΕΥΣΗ ΟΥΚΙΩΝ Α.Ε.										
ΣΥΓΓΡΑΜΜΑΤΕΥΣΗ ΕΝΝΕΑΣ Α.Ε.										
ΣΥΓΓΡΑΜΜΑΤΕΥΣΗ ΔΕΚΑΣ Α.Ε.	21.466.385,30	35.016.249,70	2.184.257,82	1.519.371,43		267.536,32	532.394,47	515.589,46	765.370,15	1.071.616,41
SUPERFAST FERRIES S.A.										
ΚΟΝΙΟΠΑΧΥΠΙΜΩΜΑ ΑΥΤΑΙΩΝ Α.Ε.										
<b>ΣΥΝΟΛΟ</b>	<b>38.441.953,24</b>	<b>42.905.525,17</b>	<b>12.547.357,55</b>	<b>13.057.952,40</b>	<b>1.519.371,43</b>	<b>267.536,32</b>	<b>532.394,47</b>	<b>515.589,46</b>	<b>6.423.727,91</b>	<b>10.067.787,54</b>
										<b>263.822,14</b>

ΕΤΑΙΡΙΑ	ΣΥΓΕΡΦΑΣΤ ΕΠΤΑ Ν.Ε.		ΣΥΓΕΡΦΑΣΤ ΟΚΤΩ Ν.Ε.		ΣΥΓΕΡΦΑΣΤ ΕΝΝΕΑ Ν.Ε.		ΣΥΓΕΡΦΑΣΤ ΔΕΚΑ Ν.Ε.		SUPERFAST FERRIES S.A.		ΚΟΝΙΟΠΡΑΚΤΗΡΙΑ ΜΟΜΙΑ ΑΝΩΝΥΜΗ		ΣΥΜΟΛΑ ΥΠΕΡΒΕΩΝ		ΣΥΜΟΛΑ ΠΙΣΤΩΣΕΩΝ	
	X	Π	X	Π	X	Π	X	Π	X	Π	X	Π	X	Π	X	Π
ΣΥΓΕΡΦΑΣΤ ΟΕΡΡΙΝΑ Ε.Ε.														0,00		0,00
SUPERFAST EWA (HELLAS) INC.													24.471.154,18		24.471.154,18	24.461.702,86
SUPERFAST DIO (HELLAS) INC.													25.357.171,52		25.357.171,52	25.357.171,52
SUPERFAST TPA (HELLAS) INC.													42.253.535,65		42.253.535,65	42.253.535,65
SUPERFAST TESSERA (HELLAS) INC.													50.607.908,75		50.607.908,75	50.603.509,31
SUPERFAST PENTE (HELLAS) INC.													14.535.796,16		14.028.476,60	14.535.796,16
SUPERFAST EX (HELLAS) INC.													18.311.477,73		17.791.039,56	18.311.477,73
SUPERFAST ENDEKA (HELLAS) INC.													6.343.394,00		6.343.394,00	7.129.901,45
SUPERFAST DODEKA (HELLAS) INC.													2.183.605,58		2.183.605,58	3.294.105,59
SUPERFAST EWA INC.													29.275.712,99		28.275.712,99	19.163.249,99
SUPERFAST DIO INC.													29.806.794,75		29.806.794,75	20.296.259,11
SUPERFAST TPA INC.													21.466.385,30		21.466.385,30	39.441.983,24
SUPERFAST TESSERA INC.													35.018.249,70		35.018.249,70	42.905.525,17
SUPERFAST PENTE INC.													2.184.257,82		2.184.257,82	12.547.357,55
SUPERFAST EX INC.													1.519.371,43		1.519.371,43	13.067.952,40
SUPERFAST EPTA INC.		266.003,19											0,00		0,00	266.003,19
SUPERFAST OKTO INC.													267.556,32		267.556,32	267.556,32
SUPERFAST ENNEA INC.													532.364,47		532.364,47	532.364,47
SUPERFAST DEKA INC.													515.589,46		515.589,46	515.589,46
SUPERFAST ENDEKA INC.													785.370,15		747.616,83	6.423.727,91
SUPERFAST DODEKA INC.													1.071.818,41		263.822,14	10.061.787,54
ΜΑΡΙΝ ΣΥΓΕΡΦΑΣΤ Ε.Ε.													0,00		0,00	0,00
ΝΑΥΤΙΛΙΕΣ ΣΥΓΕΡΦΑΣΤ Ε.Ε.													0,00		0,00	0,00
ΣΥΓΕΡΦΑΣΤ ΕΠΤΑ Ν.Ε.													37.093.679,94		37.093.679,94	30.493.211,23
ΣΥΓΕΡΦΑΣΤ ΟΚΤΩ Ν.Ε.													30.233.464,73		28.350.776,16	30.233.464,73
ΣΥΓΕΡΦΑΣΤ ΕΝΝΕΑ Ν.Ε.													14.947.412,60		14.947.412,60	8.046.331,74
ΣΥΓΕΡΦΑΣΤ ΔΕΚΑ Ν.Ε.													13.618.191,09		13.618.191,09	9.356.247,20
SUPERFAST FERRIES S.A.		37.093.679,94					14.947.412,60						245.420.686,39		250.757.423,02	246.626.646,51
ΚΟΝΙΟΠΡΑΚΤΗΡΙΑ ΜΟΜΙΑ ΑΝΩΝΥΜΗ	30.493.211,23		28.350.776,16		30.233.464,73		9.356.247,20		245.420.686,39				263.265.229,63		263.265.229,63	245.420.686,39
	<b>30.493.211,23</b>	<b>37.296.660,03</b>	<b>28.350.776,16</b>	<b>30.233.464,73</b>	<b>14.947.412,60</b>	<b>9.356.247,20</b>	<b>13.618.191,09</b>	<b>245.420.686,39</b>	<b>250.757.423,02</b>	<b>246.626.646,51</b>	<b>263.265.229,63</b>	<b>263.265.229,63</b>	<b>926.388.407,85</b>		<b>926.388.407,85</b>	<b>926.388.407,85</b>

ΣΜΟΛΟ ΠΕΡΙΩΔΕΣ  
926.388.407,85  
ΣΜΟΛΟ ΠΙΣΤΩΣΕΩΝ  
926.388.409,85

## Διεταιρικά Υπόλοιπα της "ΓΡΑΜΜΕΣ ΣΤΡΙΝΤΖΗ ΝΑΥΤΙΛΙΑΚΗ Α.Ε." και των εταιριών του Ομίλου

Τα διεταιρικά υπόλοιπα των λογαριασμών μεταξύ της ΓΡΑΜΜΕΣ ΣΤΡΙΝΤΖΗ ΝΑΥΤΙΛΙΑΚΗ Α.Ε. και των εταιριών του Ομίλου έχουν ως ακολούθως:

ΕΤΑΙΡΙΑ	THELMO MARINE S.A.		WATERFRONT NAVIGATION CO		BLUE STAR FERRIES SA		BLUE STAR FERRIES ΝΑΥΤΙΛΙΑΚΗ ΑΕ		BLUE GALAXY SHIPPING INC	
	ΧΡΕΩΣΗ	ΠΙΣΤΩΣΗ	ΧΡΕΩΣΗ	ΠΙΣΤΩΣΗ	ΧΡΕΩΣΗ	ΠΙΣΤΩΣΗ	ΧΡΕΩΣΗ	ΠΙΣΤΩΣΗ	ΧΡΕΩΣΗ	ΠΙΣΤΩΣΗ
ΓΡΑΜΜΕΣ ΣΤΡΙΝΤΖΗ Ν.Α.Ε.		68.406,27		1.242,08	31.209.180,54	8.385.064,69	52.076.946,93	2.360.982,72	7.596.374,16	
THELMO MARINE S.A.					8.366,85	21,92				
WATERFRONT NAVIGATION CO										
STRINTZIS LINES SHIPPING LTD					11.490.622,48	10.963.485,18				
BLUE STAR FERRIES ΝΑΥΤΙΛΙΑΚΗ ΑΕ					11.154.864,47	31.495.210,59				
BLUE STAR FERRIES SA	21,92	8.366,85					31.495.210,59	11.154.864,47	316.774,90	5.254,68
ΚΟΙΝΟΠΡΑΞΙΑ BLUE STAR FERRIES					561.386,24	946.999,83	42.530.889,82	63.304.791,97		
BLUE GALAXY SHIPPING INC.					5.254,68	316.774,90				
BLUE ISLAND SHIPPING INC.					1.462.012,30	694.653,08				
<b>ΣΥΝΟΛΟ</b>	<b>21,92</b>	<b>76.773,12</b>	<b>0,00</b>	<b>1.242,08</b>	<b>55.891.687,56</b>	<b>52.802.210,19</b>	<b>126.103.047,34</b>	<b>76.820.639,16</b>	<b>7.913.149,06</b>	<b>5.254,68</b>

ΕΤΑΙΡΙΑ	STRINTZIS LINES SHIPPING LTD		ΓΡΑΜΜΕΣ ΣΤΡΙΝΤΖΗ Ν.Α.Ε.		ΚΟΙΝΟΠΡΑΞΙΑ BLUE STAR FERRIES		BLUE ISLAND SHIPPING INC.		
	ΧΡΕΩΣΗ	ΠΙΣΤΩΣΗ	ΧΡΕΩΣΗ	ΠΙΣΤΩΣΗ	ΧΡΕΩΣΗ	ΠΙΣΤΩΣΗ	ΧΡΕΩΣΗ	ΠΙΣΤΩΣΗ	
ΓΡΑΜΜΕΣ ΣΤΡΙΝΤΖΗ Ν.Α.Ε.		10.405.895,71				32.851.814,72	42.243.284,78	10.194.561,26	101.419,88
THELMO MARINE S.A.				68.406,27					
WATERFRONT NAVIGATION CO				1.242,08					
STRINTZIS LINES SHIPPING LTD					10.405.895,71				
BLUE STAR FERRIES ΝΑΥΤΙΛΙΑΚΗ ΑΕ					2.360.982,72	52.076.946,93	63.304.791,97	42.530.889,82	
BLUE STAR FERRIES SA	10.963.485,18	11.490.622,48	8.385.064,69	31.209.180,54	946.999,83	561.386,24	694.653,08	1.462.012,30	
ΚΟΙΝΟΠΡΑΞΙΑ BLUE STAR FERRIES			42.243.284,78	32.851.814,72					
BLUE GALAXY SHIPPING INC.						7.596.374,16			
BLUE ISLAND SHIPPING INC.				101.419,88	10.194.561,26				
<b>ΣΥΝΟΛΟ</b>	<b>21.369.380,89</b>	<b>11.490.622,48</b>	<b>53.160.400,42</b>	<b>144.334.773,32</b>	<b>97.103.606,52</b>	<b>85.335.560,84</b>	<b>10.889.214,34</b>	<b>1.563.432,18</b>	

ΣΥΝΟΛΑ ΧΡΕΩΣΕΩΝ	372.430.508,05
ΣΥΝΟΛΑ ΠΙΣΤΩΣΕΩΝ	372.430.508,05
ΥΠΟΛΟΙΠΟ	0,00

## ΣΤΟΧΟΙ ΚΑΙ ΠΡΟΟΠΤΙΚΕΣ - ΠΛΗΡΟΦΟΡΙΕΣ ΓΙΑ ΤΗΝ ΤΡΕΧΟΥΣΑ ΧΡΗΣΗ

# VIII

Ο Όμιλος ΕΠΙΧΕΙΡΗΣΕΙΣ ΑΤΤΙΚΗΣ συνέχισε την έντονη αναπτυξιακή του πορεία και την επέκτασή του σε νέες αγορές της Ευρώπης. Κατά τη διάρκεια της χρήσεως 2002 ο Όμιλος παρέλαβε τέσσερα (4) νέα πλοία SUPERFAST (SUPERFAST IX, SUPERFAST X, SUPERFAST XI, SUPERFAST XII) και δύο (2) BLUE STAR (BLUE STAR PAROS και BLUE STAR NAXOS). Παράλληλα επέτυχε την εδραίωση της παρουσίας του στη Βαλτική θάλασσα (Rostock, Γερμανία - Hanko, Φινλανδία) ενώ από 17 Μαΐου 2002 ξεκίνησε τη δραστηριοποίησή του και στη Βόρεια θάλασσα συνδέοντας απευθείας τη Σκωτία με την Ηπειρωτική Ευρώπη (Rosyth, Σκωτία - Zeebrugge, Βέλγιο). Έντονη ήταν επίσης η ανάπτυξη των δραστηριοτήτων του Ομίλου με πλοία νέας τεχνολογίας, μέσω της θυγατρικής του ΓΡΑΜΜΕΣ ΣΤΡΙΝΤΖΗ ΝΑΥΤΙΛΙΑΚΗ Α.Ε., στην Ελληνική Ακτοπλοϊκή αγορά. Μέσα στο 2002 δρομολογήθηκαν στις γραμμές των Κυκλάδων τα νεότευκτα πλοία BLUE STAR PAROS και BLUE STAR NAXOS και μεταδρομολογήθηκε το BLUE STAR 1 στη γραμμή των Δωδεκανήσων. Η περαιτέρω εδραίωση του Ομίλου στις νέες Ευρωπαϊκές αγορές και η ανάπτυξη των δραστηριοτήτων του στην Ελληνική Ακτοπλοϊκή αγορά αποτελούν άμεσες προτεραιότητες. Παράλληλα ο Όμιλος θα συνεχίσει την προσπάθεια βελτίωσης της αποδοτικότητας καθώς και της ορθολογικότερης εκμετάλλευσης του μοντέρνου στόλου που διαθέτει.

Κατά το πρώτο τρίμηνο της τρέχουσας χρήσης 2003 ο Όμιλος της θυγατρικής εταιρίας ΓΡΑΜΜΕΣ ΣΤΡΙΝΤΖΗ ΝΑΥΤΙΛΙΑΚΗ Α.Ε. υλοποίησε τα ακόλουθα:

- Στις 9 Ιανουαρίου 2003 η εταιρία, συνεχίζοντας τον πλήρη εκσυγχρονισμό του στόλου του Ομίλου, προχώρησε στην πώληση του πλοίου CESME 2, ηλικίας 31 ετών.
- Στις 2 Μαρτίου 2003 ξεκίνησε η δραστηριότητα του BLUE STAR 2 στις ελληνικές Ακτοπλοϊκές Γραμμές συνδέοντας τον Πειραιά με τα Χανιά Κρήτης. Η απόφαση αυτή του Ομίλου εντάσσεται στο πλαίσιο της ενίσχυσης της παρουσίας του στις ακτοπλοϊκές γραμμές τις χώρας μας με νέα υπερσύγχρονα πλοία BLUE STAR.

# IX

## **ΚΑΤΑΣΤΑΣΗ ΠΡΟΣΩΠΩΝ ΠΟΥ ΥΠΟΚΕΙΝΤΑΙ ΣΤΙΣ ΔΙΑΤΑΞΕΙΣ ΤΟΥ ΑΡΘΡΟΥ 8 ΤΗΣ ΥΠ' ΑΡΙΘΜ. 5/204/14.11.2000 ΑΠΟΦΑΣΗΣ ΤΗΣ ΕΠΙΤΡΟΠΗΣ ΚΕΦΑΛΑΙΑΓΟΡΑΣ**

Σύμφωνα με το άρθρο 8 της υπ' αριθμ. 5/204/14.11.2000 απόφασης της Επιτροπής Κεφαλαιαγοράς "κατά το χρονικό διάστημα των 30 ημερών από τη λήξη της περιόδου στις οποίες αναφέρονται οι τριμηνιαίες οικονομικές καταστάσεις της Εταιρείας, σύμφωνα με το π.δ. 360/1985, ή κατά το τυχόν μικρότερο χρονικό διάστημα έως τη δημοσίευση των καταστάσεων αυτών, καθώς και από τη στιγμή που κατά την άσκηση των καθηκόντων τους ή με οποιονδήποτε άλλο τρόπο έρχεται στην κατοχή τους οποιαδήποτε εμπιστευτική πληροφορία, όπως αυτή ορίζεται στο άρθρο 2 του π.δ. 53/1992, στα παρακάτω πρόσωπα επιτρέπεται να καταρτίζουν συναλλαγές με αντικείμενο μετοχές της Εταιρείας ή παράγωγα προϊόντα επί μετοχών της Εταιρείας τα οποία είναι διαπραγματεύσιμα στο Χρηματιστήριο Παραγώγων Αθηνών, ή συνδεδεμένης με αυτήν εταιρείας, μόνον εφόσον έχουν προηγουμένως προβεί σε σχετική γνωστοποίηση προς το διοικητικό συμβούλιο της Εταιρείας και η γνωστοποίηση έχει δημοσιευθεί στο Ημερήσιο Δελτίο Τιμών του Χρηματιστηρίου Αθηνών την προηγούμενη τουλάχιστον ημέρα από την ημέρα συναλλαγής".

Τα φυσικά και νομικά πρόσωπα που υπόκεινται στις ανωτέρω διατάξεις και για τα οποία υπεβλήθη σχετική κατάσταση στην Επιτροπή Κεφαλαιαγοράς είναι τα ακόλουθα: Περικλής Παναγόπουλος (Πρόεδρος & Διευθύνων Σύμβουλος), Αλέξανδρος Παναγόπουλος (Αντιπρόεδρος), Χαράλαμπος Ζαβιτσάνος (Εκτελεστικό Μέλος Δ.Σ.) Ιωάννης Κρητικός (Εκτελεστικό Μέλος Δ.Σ., Υπεύθυνος Εταιρικών Ανακοινώσεων), Κωνσταντίνος Σταμπουλέλης (Εκτελεστικό Μέλος Δ.Σ.), Γεράσιμος Στρίντζης (Εκτελεστικό Μέλος Δ.Σ.), Θωμάς Οικονόμου (Υπεύθυνος Εσωτερικού Ελέγχου), Νικόλαος Ταπίρης (Οικονομικός Διευθυντής), Γεώργιος Καρυστινός (Διευθυντής Εξυπηρέτησης Μετόχων), Μαρία Γκορίτσα (Νομικός Σύμβουλος), Κυριάκος Παπακυριάκου (Ορκωτός Ελεγκτής), Chase Investment Inc. (Μέτοχος με ποσοστό άνω του 20%), Γραμμές Στρίντζη Ναυτιλιακή Α.Ε. (Θυγατρική Εταιρία).

# ΠΑΡΑΡΤΗΜΑ

1. ΧΡΗΜΑΤΙΣΤΗΡΙΑΚΑ ΣΤΟΙΧΕΙΑ ΜΕΤΟΧΗΣ
2. ΓΕΝΙΚΑ ΧΑΡΑΚΤΗΡΙΣΤΙΚΑ ΠΛΟΙΩΝ
3. ΙΣΟΛΟΓΙΣΜΟΣ, ΚΑΤΑΣΤΑΣΗ ΑΠΟΤΕΛΕΣΜΑΤΩΝ, ΠΡΟΣΑΡΤΗΜΑ, ΕΚΘΕΣΗ ΔΙΟΙΚΗΤΙΚΟΥ ΣΥΜΒΟΥΛΙΟΥ ΧΡΗΣΗΣ 2002 ΤΗΣ ΕΠΙΧΕΙΡΗΣΕΙΣ ΑΤΤΙΚΗΣ Α.Ε.
4. ΕΝΟΠΟΙΗΜΕΝΟΣ ΙΣΟΛΟΓΙΣΜΟΣ, ΚΑΤΑΣΤΑΣΗ ΑΠΟΤΕΛΕΣΜΑΤΩΝ, ΠΡΟΣΑΡΤΗΜΑ, ΕΚΘΕΣΗ ΔΙΟΙΚΗΤΙΚΟΥ ΣΥΜΒΟΥΛΙΟΥ ΧΡΗΣΗΣ 2002 ΤΗΣ ΕΠΙΧΕΙΡΗΣΕΙΣ ΑΤΤΙΚΗΣ Α.Ε.
5. ΙΣΟΛΟΓΙΣΜΟΣ, ΚΑΤΑΣΤΑΣΗ ΑΠΟΤΕΛΕΣΜΑΤΩΝ, ΠΡΟΣΑΡΤΗΜΑ, ΧΡΗΣΗΣ 2002 ΤΗΣ ΣΟΥΠΕΡΦΑΣΤ ΦΕΡΡΙΣ ΝΑΥΤΙΛΙΑΚΗ Α.Ε.
6. ΕΝΟΠΟΙΗΜΕΝΟΣ ΙΣΟΛΟΓΙΣΜΟΣ, ΚΑΤΑΣΤΑΣΗ ΑΠΟΤΕΛΕΣΜΑΤΩΝ, ΠΡΟΣΑΡΤΗΜΑ ΧΡΗΣΗΣ 2002 ΤΗΣ ΣΟΥΠΕΡΦΑΣΤ ΦΕΡΡΙΣ ΝΑΥΤΙΛΙΑΚΗ Α.Ε.
7. ΙΣΟΛΟΓΙΣΜΟΣ, ΚΑΤΑΣΤΑΣΗ ΑΠΟΤΕΛΕΣΜΑΤΩΝ, ΠΡΟΣΑΡΤΗΜΑ ΧΡΗΣΗΣ 2002 ΤΗΣ ΓΡΑΜΜΕΣ ΣΤΡΙΝΤΖΗ ΝΑΥΤΙΛΙΑΚΗ Α.Ε.
8. ΕΝΟΠΟΙΗΜΕΝΟΣ ΙΣΟΛΟΓΙΣΜΟΣ, ΚΑΤΑΣΤΑΣΗ ΑΠΟΤΕΛΕΣΜΑΤΩΝ, ΠΡΟΣΑΡΤΗΜΑ ΧΡΗΣΗΣ 2002 ΤΗΣ ΓΡΑΜΜΕΣ ΣΤΡΙΝΤΖΗ ΝΑΥΤΙΛΙΑΚΗ Α.Ε.
9. ΙΣΟΛΟΓΙΣΜΟΣ, ΚΑΤΑΣΤΑΣΗ ΑΠΟΤΕΛΕΣΜΑΤΩΝ ΧΡΗΣΗΣ 2002 ΤΗΣ SUPERFAST ΕΡΤΑ INC.
10. ΙΣΟΛΟΓΙΣΜΟΣ, ΚΑΤΑΣΤΑΣΗ ΑΠΟΤΕΛΕΣΜΑΤΩΝ ΧΡΗΣΗΣ 2002 ΤΗΣ ΣΟΥΠΕΡΦΑΣΤ ΕΠΤΑ Ν.Ε.
11. ΙΣΟΛΟΓΙΣΜΟΣ, ΚΑΤΑΣΤΑΣΗ ΑΠΟΤΕΛΕΣΜΑΤΩΝ ΧΡΗΣΗΣ 2002 ΤΗΣ SUPERFAST ΟΚΤΟ INC.
12. ΙΣΟΛΟΓΙΣΜΟΣ, ΚΑΤΑΣΤΑΣΗ ΑΠΟΤΕΛΕΣΜΑΤΩΝ ΧΡΗΣΗΣ 2002 ΤΗΣ ΣΟΥΠΕΡΦΑΣΤ ΟΚΤΩ Ν.Ε.
13. ΙΣΟΛΟΓΙΣΜΟΣ, ΚΑΤΑΣΤΑΣΗ ΑΠΟΤΕΛΕΣΜΑΤΩΝ ΧΡΗΣΗΣ 2002 ΤΗΣ SUPERFAST ΕΝΝΕΑ INC.
14. ΙΣΟΛΟΓΙΣΜΟΣ, ΚΑΤΑΣΤΑΣΗ ΑΠΟΤΕΛΕΣΜΑΤΩΝ ΧΡΗΣΗΣ 2002 ΤΗΣ ΣΟΥΠΕΡΦΑΣΤ ΕΝΝΕΑ Ν.Ε.
15. ΙΣΟΛΟΓΙΣΜΟΣ, ΚΑΤΑΣΤΑΣΗ ΑΠΟΤΕΛΕΣΜΑΤΩΝ ΧΡΗΣΗΣ 2002 ΤΗΣ SUPERFAST ΔΕΚΑ INC.
16. ΙΣΟΛΟΓΙΣΜΟΣ, ΚΑΤΑΣΤΑΣΗ ΑΠΟΤΕΛΕΣΜΑΤΩΝ ΧΡΗΣΗΣ 2002 ΤΗΣ ΣΟΥΠΕΡΦΑΣΤ ΔΕΚΑ Ν.Ε.

17. ΙΣΟΛΟΓΙΣΜΟΣ, ΚΑΤΑΣΤΑΣΗ ΑΠΟΤΕΛΕΣΜΑΤΩΝ, ΠΡΟΣΑΡΤΗΜΑ ΧΡΗΣΗΣ 2002 ΤΗΣ ΑΤΤΙΚΑ ΠΡΙΜΙΟΥΜ Α.Ε.
18. ΛΟΓΙΣΤΙΚΕΣ ΚΑΤΑΣΤΑΣΕΙΣ 1ου, 2ου & 3ου ΤΡΙΜΗΝΟΥ, 2002 ΤΗΣ ΕΠΙΧΕΙΡΗΣΕΙΣ ΑΤΤΙΚΗΣ Α.Ε.
19. ΕΝΟΠΟΙΗΜΕΝΕΣ ΛΟΓΙΣΤΙΚΕΣ ΚΑΤΑΣΤΑΣΕΙΣ 1ου, 2ου & 3ου ΤΡΙΜΗΝΟΥ, 2002 ΤΗΣ ΕΠΙΧΕΙΡΗΣΕΙΣ ΑΤΤΙΚΗΣ Α.Ε.
20. ΚΑΤΑΣΤΑΣΕΙΣ ΤΑΜΙΑΚΩΝ ΡΟΩΝ ΧΡΗΣΗΣ 2002 ΚΑΙ ΠΙΣΤΟΠΟΙΗΤΙΚΟ ΟΡΚΩΤΟΥ ΕΛΕΓΚΤΟΥ ΤΗΣ ΕΠΙΧΕΙΡΗΣΕΙΣ ΑΤΤΙΚΗΣ Α.Ε. ΚΑΙ ΕΝΟΠΟΙΗΜΕΝΕΣ

## 1. ΧΡΗΜΑΤΙΣΤΗΡΙΑΚΑ ΣΤΟΙΧΕΙΑ ΜΕΤΟΧΗΣ

Παρατίθενται κατωτέρω, πίνακας τιμών κλεισίματος στο τέλος εκάστου μηνός της μετοχής των ΕΠΙΧΕΙΡΗΣΕΩΝ ΑΤΤΙΚΗΣ Α.Ε. και του Γενικού Δείκτη του Χρηματιστηρίου Αθηνών, καθώς και σύνολα όγκου συναλλαγών σε τεμάχια και Ευρώ κατά μήνα:

ΜΗΝΕΣ	ΓΔ ΧΑ	ΕΠΑΤΤ	ΟΓΚΟΣ ΣΥΝΑΛΛΑΓΩΝ	
			ΤΕΜΑΧΙΑ	ΕΥΡΩ
31-Ιαν-02	2.596,75	4,84	1.045.430	5.241.323
28-Φεβ-02	2.332,89	3,78	1.555.277	7.049.338
31-Μαρ-02	2.280,72	3,82	2.373.236	9.671.330
30-Απρ-02	2.218,35	3,44	1.592.400	5.515.050
31-Μαϊ-02	2.297,56	3,70	1.828.656	6.983.680
30-Ιουν-02	2.237,86	3,58	916.346	3.187.865
31-Ιουλ-02	2.115,39	3,34	1.357.329	4.603.607
31-Αυγ-02	2.129,06	3,48	644.324	2.161.688
30-Σεπ-02	1.837,52	2,91	677.249	2.146.976
31-Οκτ-02	1.785,28	2,77	743.375	2.180.017
30-Νοε-02	1.872,83	2,81	1.015.840	2.833.854
31-Δεκ-02	1.748,42	2,47	735.775	2.040.969

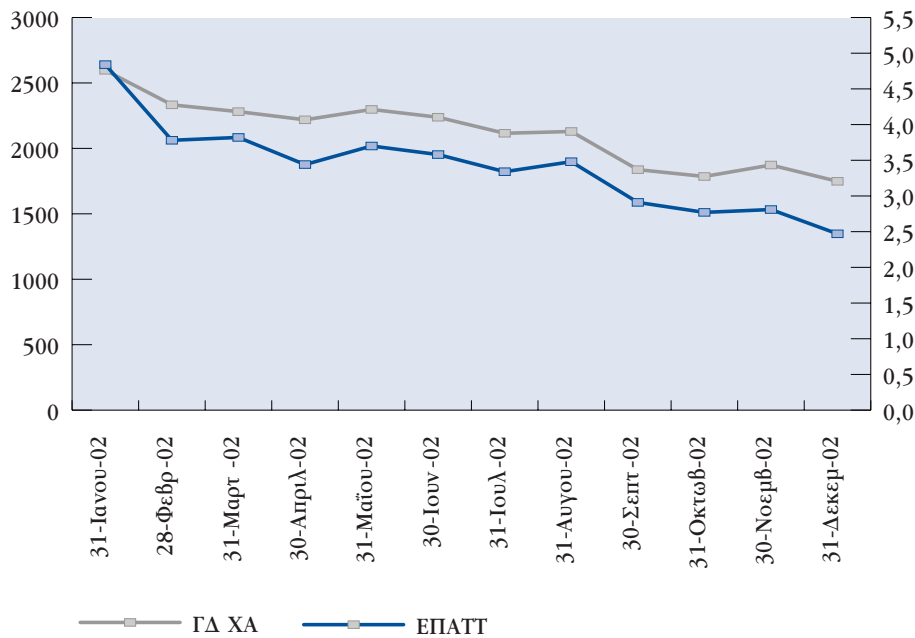



## 1. ΓΕΝΙΚΑ ΧΑΡΑΚΤΗΡΙΣΤΙΚΑ ΠΛΟΙΩΝ

Τα τεχνικά χαρακτηριστικά των πλοίων SUPERFAST την 31.12.2002 έχουν ως ακολούθως:

Όνομασία πλοίου	Μίκος (μέτρα)	Πλάτος (μέτρα)	Βύθισμα (μέτρα)	Χωρητικότητα Κ.Ο.Χ.	Ταχύτητα (κόμβοι)	Αριθμός Επιβατών	Αριθμός Κλινών	Αριθμός I.X.	Συνδυασμός Φ/Γ και I.X.	Έτος Ναυπήγησης	Είδος πλοίου
SUPERFAST I	173,70	24	6,40	23.663	27,00	1.400	626	830	100 Φ/Γ & 120 I.X.	1995	Επιβατηγό-οχηματαγωγό
SUPERFAST II	173,70	24	6,40	23.663	27,00	1.400	626	830	100 Φ/Γ & 120 I.X.	1995	Επιβατηγό-οχηματαγωγό
SUPERFAST V	203,90	25	6,80	32.728	28,25	1.595	842	1.000	140 Φ/Γ & 200 I.X.	2000	Επιβατηγό-οχηματαγωγό
SUPERFAST VI	203,90	25	6,80	32.728	28,25	1.595	842	1.000	140 Φ/Γ & 200 I.X.	2000	Επιβατηγό-οχηματαγωγό
SUPERFAST VII	203,30	25	6,60	30.285	27,90	622	622	695	110 Φ/Γ & 110 I.X.	2001	Επιβατηγό-οχηματαγωγό
SUPERFAST VIII	203,30	25	6,60	30.285	27,90	717	622	695	110 Φ/Γ & 110 I.X.	2001	Επιβατηγό-οχηματαγωγό
SUPERFAST IX	203,30	25	6,60	30.285	27,90	717	622	695	110 Φ/Γ & 110 I.X.	2002	Επιβατηγό-οχηματαγωγό
SUPERFAST X	203,30	25	6,60	30.285	27,90	717	622	695	110 Φ/Γ & 110 I.X.	2002	Επιβατηγό-οχηματαγωγό
SUPERFAST XI	199,90	25	6,58	30.902	29,10	1.439	710	950	130 Φ/Γ & 100 I.X.	2002	Επιβατηγό-οχηματαγωγό
SUPERFAST XII	199,90	25	6,58	30.902	29,10	1.439	710	950	130 Φ/Γ & 100 I.X.	2002	Επιβατηγό-οχηματαγωγό

Τα τεχνικά χαρακτηριστικά των πλοίων του Ομίλου ΓΡΑΜΜΕΣ ΣΤΡΩΤΗΖΗ Ν.Α.Ε. την 31.12.2002 έχουν ως ακολούθως:

Όνομασία πλοίου	Μίκος (μέτρα)	Πλάτος (μέτρα)	Βύθισμα (μέτρα)	Χωρητικότητα Κ.Ο.Χ.	Ταχύτητα (κόμβοι)	Αριθμός Επιβατών [1]	Αριθμός Κλινών	Αριθμός I.X.	Συνδυασμός Φ/Γ και I.X.	Έτος Ναυπήγησης	Έτος Μετασκευής	Είδος πλοίου
BLUE BRIDGE	141,95	23,25	6,20	16.537	18,00	945	203	480	62Φ/Γ & 53 I.X.	1976	1997	Επιβατηγό-οχηματαγωγό
CESME 2*	167,22	24,00	7,42	17.691	19,00	1.517	696	450	45Φ/Γ & 110 I.X.	1972	1988	Επιβατηγό-οχηματαγωγό
BLUE SKY	164,00	24,00	6,50	19.539	22,00	1.065	348	600	70Φ/Γ & 70 I.X.	1974	1998	Επιβατηγό-οχηματαγωγό
BLUE HORIZON	187,13	27,00	6,70	27.230	22,50	1.502	524	700	100Φ/Γ & 70 I.X.	1987	1998	Επιβατηγό-οχηματαγωγό
CESME 1	167,22	24,00	7,45	18.858	19,00	1.505	730	450	45Φ/Γ & 94 I.X.	1973	1990	Επιβατηγό-οχηματαγωγό
KEFALONIA	120,78	17,20	5,15	3.924	21,00	1.136	34	226	30Φ/Γ & 87 I.X.	1975	1995	Επιβατηγό-οχηματαγωγό
SUPERFERRY II	121,70	19,20	4,70	4.986	19,50	2.072	260	-	30Φ/Γ & 130 I.X.	1974	1992	Επιβατηγό-οχηματαγωγό
SEA JET 2	42,00	10,00	1,88	499	38,00	386	-	-	-	1997	-	Ταχύπλοο επιβατηγό
BLUE STAR 1	176,10	25,70	6,35	29.560	28,00	1.600	430	700	100Φ/Γ & 100 I.X.	2000	-	Επιβατηγό-οχηματαγωγό
BLUE STAR 2	176,10	25,70	6,35	29.560	28,00	1.600	430	700	100Φ/Γ & 100 I.X.	2000	-	Επιβατηγό-οχηματαγωγό
BLUE STAR ITHAKI	123,80	18,90	4,90	4.920	24,00	1.313	22	250	30Φ/Γ & 110 I.X.	2000	-	Επιβατηγό-οχηματαγωγό
BLUE STAR PAROS	124,20	18,90	4,90	5.664,1	24,50	1.432	120	240	30Φ/Γ & 48 I.X.	2002	-	Επιβατηγό-οχηματαγωγό
BLUE STAR NAXOS	124,20	18,90	4,90	5.650,51	24,50	1.252	120	240	30Φ/Γ & 48 I.X.	2002	-	Επιβατηγό-οχηματαγωγό

\*Σημείωση: Το πλοίο CESME 2 (πρώην BLUE GALAXY) επωλήθη την 9.1.2003.

[1] Σύμφωνα με το ΠΑ των πλοίων.

Παρατήρηση: Ο αριθμός των οχημάτων που μεταφέρονται εξαρτάται σημαντικά από το μίκος τους.

# ΟΙΚΟΝΟΜΙΚΕΣ ΚΑΤΑΣΤΑΣΕΙΣ ΕΤΑΙΡΙΩΝ



# ΕΠΙΧΕΙΡΗΣΕΙΣ ΑΤΤΙΚΗΣ

## ΑΝΩΝΥΜΟΣ ΕΤΑΙΡΕΙΑ ΣΥΜΜΕΤΟΧΩΝ

ΑΡ.Μ.Α.Ε. 7702/06/Β/86/128

ΙΣΟΛΟΓΙΣΜΟΣ ΤΗΣ 31ης ΔΕΚΕΜΒΡΙΟΥ 2002 - 85η ΕΤΑΙΡΙΚΗ ΧΡΗΣΗ (1 ΙΑΝΟΥΑΡΙΟΥ - 31 ΔΕΚΕΜΒΡΙΟΥ 2002) ΣΕ ΕΥΡΩ

ΕΝΕΡΓΗΤΙΚΟ	Ποσά Κλειόμενης χρήσεως 2002			Ποσά Προηγούμενης χρήσεως 2001			ΠΑΘΗΤΙΚΟ	Ποσά Κλειόμ. χρήσεως 2002	Ποσά Προηγ. χρήσεως 2001
	Αξία Κτήσ.	Αποσβέσεις	Αναπ. Αξία	Αξία Κτήσ.	Αποσβέσεις	Αναπ. Αξία			
<b>Β. ΕΞΟΔΑ ΕΓΚΑΤΑΣΤΑΣΕΩΣ</b>							<b>Α. ΙΔΙΑ ΚΕΦΑΛΑΙΑ</b>		
2. Λοιπά έξοδα πολυετούς αποσβέσεως	3.211.165,33	(2.023.901,47)	1.187.263,86	3.167.631,18	(1.502.659,81)	1.664.971,37	I. Κεφάλαιο Μετοχικό		
	<u>3.211.165,33</u>	<u>(2.023.901,47)</u>	<u>1.187.263,86</u>	<u>3.167.631,18</u>	<u>(1.502.659,81)</u>	<u>1.664.971,37</u>	1. Καταβλημένο	93.756.312,00	93.756.312,00
<b>Γ. ΠΑΓΙΟ ΕΝΕΡΓΗΤΙΚΟ</b>							(104.173.680 μετοχές των 0,90 Ευρώ)		
I. Ανώματες Ακίνητοποιήσεις							II. Διαφορά από έκδοση μετοχών υπέρ το άρτιο	225.935.802,45	225.935.802,45
2. Παραχωρήσεις & δικαιώματα βιομηχανικής ιδιοκτησίας	101.540,72	(25.649,30)	75.891,42	7.630,23	(5.341,16)	2.289,07	III. Διαφορές αναπροσαρμογής-Επιχορηγήσεις επενδύσεων		
	<u>101.540,72</u>	<u>(25.649,30)</u>	<u>75.891,42</u>	<u>7.630,23</u>	<u>(5.341,16)</u>	<u>2.289,07</u>	1. Διαφορές από αναπρ/γή αξίας συμμετοχών & χρεογράφων	(130.039.296,73)	(91.354.397,09)
II. Ενσώματες Ακίνητοποιήσεις							2. Διαφορές από αναπρ/γή αξίας λοιπών περιουσιακών στοιχείων	488,01	488,01
5. Μεταφορικά μέσα	5.928,10	(5.928,09)	0,01	5.928,10	(5.741,87)	186,23		(130.038.808,72)	(91.353.909,08)
6. Έπιπλα & λοιπός εξοπλισμός	74.622,96	(67.245,43)	7.377,53	72.054,10	(61.936,32)	10.117,78	IV. Αποθεματικά κεφάλαια		
	<u>80.551,06</u>	<u>(73.173,52)</u>	<u>7.377,53</u>	<u>77.982,20</u>	<u>(67.678,19)</u>	<u>10.304,01</u>	1. Τακτικό αποθεματικό	1.474.199,45	1.347.779,45
Σύνολο Ακίνητοποιήσεων (Γ+Γ II)	<u>182.091,78</u>	<u>(98.822,82)</u>	<u>83.268,96</u>	<u>85.612,43</u>	<u>(73.019,35)</u>	<u>12.593,08</u>	4. Έκτακτα αποθεματικά	1.971.485,34	1.971.485,34
III. Συμμετοχές & άλλες μακρο/σμες χρηματοοικονομικές απαιτήσεις							5. Αφορολ/τα αποθεματικά ειδικών διατάξεων νόμων	938.906,44	484.351,09
1. Συμμετοχές σε συνδεδεμένες επιχειρήσεις			229.425.846,62			255.113.468,89		<u>4.384.591,23</u>	<u>3.803.615,88</u>
3. Μακροπρόθεσμες απαιτήσεις κατά συνδεδεμένων επιχειρήσεων			30.000.000,00			---		<u>194.037.896,96</u>	<u>232.141.821,25</u>
			<u>259.425.846,62</u>			<u>255.113.468,89</u>	Σύνολο Ιδίων Κεφαλαίων (ΑΙ+ΑΙΙ+ΑΙΙΙ+ΑΙV)		
Σύνολο Παγίου Ενεργητικού (Γ+Γ II+Γ III)			<u>259.509.115,58</u>			<u>255.126.061,97</u>	<b>Β. ΠΡΟΒΛΕΨΕΙΣ ΓΙΑ ΚΙΝΔΥΝΟΥΣ &amp; ΕΞΟΔΑ</b>		
<b>Δ. ΚΥΚΛΟΦΟΡΟΥΝ ΕΝΕΡΓΗΤΙΚΟ</b>							1. Προβλέψεις για αποζ/ση προσ/κού λόγω εξόδου από την υπηρεσία	39.946,00	32.513,57
II. Απαιτήσεις							<b>Γ. ΥΠΟΧΡΕΩΣΕΙΣ</b>		
11. Χρεώστες διάφοροι			552.185,48			579.747,33	I. Μακροπρόθεσμες Υποχρεώσεις		
12. Λογ/σμοί διαχείρισεως προκ/λών & πιστώσεων			---			296,90	1. Ομολογιακά δάνεια	75.000.000,00	45.000.000,00
			<u>552.185,48</u>			<u>580.044,23</u>	II. Βραχυπρόθεσμες Υποχρεώσεις		
III. Χρεόγραφα							1. Προμηθευτές	3.944,27	14.069,98
1. Μετοχές			2.545.773,12			753.010,41	3. Τράπεζες λογαριασμοί βραχ/σμων υποχρεώσεων	9.931.261,34	9.931.261,34
3. Λοιπά χρεόγραφα			---			23.615.161,25	5. Υποχρεώσεις από φόρους-τέλη	67.079,20	275.939,98
			<u>2.545.773,12</u>			<u>24.368.171,66</u>	6. Ασφαλιστικοί Οργανισμοί	11.540,76	10.648,28
IV. Διαθέσιμα							10. Μερίσματα πληρωτέα	3.163.523,96	5.761.617,17
1. Ταμείο			9.335,94			2.853,34	11. Πιστωτές διάφοροι	58.353,76	57.579,92
3. Καταθέσεις όψεως & προθεσμίας			19.748.924,54			11.442.949,61		<u>13.235.703,29</u>	<u>16.051.116,67</u>
			<u>19.758.260,48</u>			<u>11.445.802,95</u>	Σύνολο Υποχρεώσεων (Γ I+Γ II)	<u>88.235.703,29</u>	<u>61.051.116,67</u>
Σύνολο Κυκλοφ/ντος Ενεργητικού (ΔII+ΔIII+ΔIV)			<u>22.856.219,08</u>			<u>36.394.018,84</u>	<b>Δ. ΜΕΤΑΒΑΤΙΚΟΙ ΛΟΓ/ΣΜΟΙ ΠΑΘΗΤΙΚΟΥ</b>		
<b>Ε. ΜΕΤΑΒΑΤΙΚΟΙ ΛΟΓ/ΣΜΟΙ ΕΝΕΡΓΗΤΙΚΟΥ</b>							2. Έξοδα χρήσεως δουλευμένα	1.284.212,42	26.118,86
1. Έξοδα επομένων χρήσεων			---			372,74	<b>ΓΕΝΙΚΟ ΣΥΝΟΛΟ ΠΑΘΗΤΙΚΟΥ (Α+Β+Γ+Δ)</b>	<u>283.597.758,67</u>	<u>293.251.570,35</u>
2. Έσοδα χρήσεως ειπρακτέα			45.160,15			66.518,17	<b>ΛΟΓΑΡΙΑΣΜΟΙ ΤΑΞΕΩΣ ΠΙΣΤΩΤΙΚΟΙ</b>		
			<u>45.160,15</u>			<u>66.518,17</u>	4. Λοιποί λογαριασμοί τάζεως	---	162.729,27
<b>ΓΕΝΙΚΟ ΣΥΝΟΛΟ ΕΝΕΡΓΗΤΙΚΟΥ (Β+Γ+Δ+Ε)</b>			<u>283.597.758,67</u>			<u>293.251.570,35</u>		<u>---</u>	<u>162.729,27</u>
<b>ΛΟΓΑΡΙΑΣΜΟΙ ΤΑΞΕΩΣ ΧΡΕΩΣΤΙΚΟΙ</b>									
4. Λοιποί λογαριασμοί τάζεως			---			162.729,27			
			<u>---</u>			<u>162.729,27</u>			

ΚΑΤΑΣΤΑΣΗ ΛΟΓΑΡΙΑΣΜΟΥ ΑΠΟΤΕΛΕΣΜΑΤΩΝ ΧΡΗΣΕΩΣ 31ης ΔΕΚΕΜΒΡΙΟΥ 2002 (1 ΙΑΝΟΥΑΡΙΟΥ - 31 ΔΕΚΕΜΒΡΙΟΥ 2002)				ΠΙΝΑΚΑΣ ΔΙΑΘΕΣΕΩΣ ΑΠΟΤΕΛΕΣΜΑΤΩΝ			
<b>I. ΑΠΟΤΕΛΕΣΜΑΤΑ ΕΚΜΕΤΑΛΛΕΥΣΕΩΣ</b>							
	<b>Ποσά Κλειόμενης χρήσεως 2002</b>		<b>Ποσά Προηγούμενης χρήσεως 2001</b>			<b>Ποσά Κλειόμ. χρήσεως 2002</b>	<b>Ποσά Προηγ. χρήσεως 2001</b>
Κύκλος εργασιών (πωλήσεις)		----		----	Καθαρά αποτελέσματα (κέρδη) χρήσεως	3.889.770,64	12.394.311,19
Μείον: Κόστος πωλήσεων		----		----	Υπόλοιπο αποτελεσμάτων (ζημιών)		
Μικτά αποτελέσματα (κέρδη) εκμεταλλεύσεως		----		----	προηγούμενων χρήσεων		(5.512.837,64)
Πλέον: Άλλα έσοδα εκμεταλλεύσεως		----		----	Διαφορές φορολογικού ελέγχου		(79.501,10)
Σύνολο		----		----	Σύνολο	3.889.770,64	6.801.972,45
Μείον: 1. Έξοδα διοικητικής λειτουργίας		1.199.694,36		1.157.099,54	Μείον: 1. Φόρος Εισοδήματος	114.684,88	189.783,41
Μερικά αποτελέσματα (ζημιές) εκμεταλλεύσεως		(1.199.694,36)		(1.157.099,54)	Κέρδη προς διάθεση	3.775.085,76	6.612.189,04
Πλέον: 1. Έσοδα συμμετοχών	7.761.184,11		13.364.476,80				
2. Έσοδα χρεογράφων	347.978,93		233.087,57				
3. Κέρδη πωλήσεως συμ/χών & χρεογρ.			328.099,78				
4. Πιστωτικοί τόκοι & συναφή έσοδα	461.313,88	8.570.476,92	638.866,86	14.564.531,01			
Μείον: 3. Χρεωστικοί τόκοι & συναφή έξοδα		3.477.388,89		1.014.362,83			
Ολικά αποτελέσματα (κέρδη) εκμεταλλεύσεως		3.893.393,67		12.393.068,64			
<b>II. ΠΛΕΟΝ: ΕΚΤΑΚΤΑ ΑΠΟΤΕΛΕΣΜΑΤΑ</b>							
				88,27		126.420,00	221.064,12
3. Έσοδα προηγούμενων χρήσεων		----		88,27			
4. Έσοδα από προβλέψεις προηγ. χρήσεων	1.608,51	1.608,51	1.467,35	1.555,62	1. Τακτικό αποθεματικό	1.361.419,72	5.625.378,72
Μείον: 1. Έκτακτα & ανόργανα έξοδα	2.258,02		313,07		2. Πρώτο μέρισμα	1.763.790,68	104.173,68
3. Έξοδα προηγούμενων χρήσεων	2.973,52	5.231,54		313,07	3. Πρόσθετο μέρισμα	3.125.210,40	5.729.552,40
Οργανικά & έκτακτα αποτελέσματα (κέρδη)		3.889.770,64		12.394.311,19	5. Έκτακτα αποθεματικά		605.079,49
Μείον: Σύνολο αποσβέσεων παγίων στοιχείων	547.045,13		556.371,24		6. Αφορολόγητα αποθεματικά	454.555,36	----
Μείον: Οι από αυτές ενσωματωμένες στο λειτουργικό κόστος	547.045,13		556.371,24		7. Αμοιβές Διοικητικού Συμβουλίου	68.900,00	56.493,03
<b>ΚΑΘΑΡΑ ΑΠΟΤ/ΤΑ (ΚΕΡΔΗ) ΧΡΗΣΕΩΣ προ φόρων</b>		<b>3.889.770,64</b>		<b>12.394.311,19</b>		<b>3.775.085,76</b>	<b>6.612.189,04</b>

#### Σημειώσεις

- Έχουν τηρηθεί οι βασικές αρχές του Ισολογισμού της 31/12/2001.
- Αριθμός απασχολούμενου προσωπικού κατά μέσο όρο 10 άτομα.
- Οι συμμετοχές αποτιμήθηκαν στην χαμηλότερη τιμή μεταξύ τρέχουσας και τιμής κτήσεως.
- Η Εταιρία ανήκει στην κατηγορία Οικονομικής Δραστηριότητας (ΣΤΑΚΟΔ 91) 74.15 "Δραστηριότητες διαχείρισης ελεγχουσών εταιριών (holding companies)".
- Επί των παγίων της Εταιρίας δεν υπάρχουν εμπράγματα βάρη.
- Δεν υπάρχουν επίδικες ή υπό διαιτησία διαφορές δικαστικών ή διοικητικών οργάνων που ενδέχεται να έχουν σημαντική επίπτωση στην οικονομική κατάσταση της Εταιρίας.
- Ορισμένα στοιχεία του Ισολογισμού του 2001 έχουν αναπροσαρμοσθεί με τα αντίστοιχα ποσά του 2002 ώστε να καταστούν συγκρίσιμα.

Ο ΠΡΟΕΔΡΟΣ  
ΠΕΡΙΚΛΗΣ Σ. ΠΑΝΑΓΟΠΟΥΛΟΣ  
Α.Δ.Τ. Α 313650

Βούλα, 12 Φεβρουαρίου 2003  
Ο ΑΝΤΙΠΡΟΕΔΡΟΣ  
ΑΛΕΞΑΝΔΡΟΣ Π. ΠΑΝΑΓΟΠΟΥΛΟΣ  
Α.Δ.Τ. Ρ 033703

Ο ΟΙΚΟΝΟΜΙΚΟΣ ΔΙΕΥΘΥΝΤΗΣ  
ΝΙΚΟΛΑΟΣ Ι. ΤΑΠΙΡΗΣ  
Α.Δ.Τ. Ν 255869

#### ΠΙΣΤΟΠΟΙΗΤΙΚΟ ΕΛΕΓΧΟΥ ΟΡΚΩΤΩΝ ΕΛΕΓΚΤΩΝ ΛΟΓΙΣΤΩΝ

Προς τους κ.κ. Μετόχους της Ανώνυμης Εταιρίας "ΕΠΙΧΕΙΡΗΣΕΙΣ ΑΤΤΙΚΗΣ ΑΝΩΝΥΜΗ ΕΤΑΙΡΙΑ ΣΥΜΜΕΤΟΧΩΝ Α.Ε."

Ελέγξαμε τις ανωτέρω Οικονομικές Καταστάσεις καθώς και το σχετικό Προσάρτημα της Ανώνυμης Εταιρίας "ΕΠΙΧΕΙΡΗΣΕΙΣ ΑΤΤΙΚΗΣ ΑΝΩΝΥΜΗ ΕΤΑΙΡΙΑ ΣΥΜΜΕΤΟΧΩΝ Α.Ε." της εταιρικής χρήσεως που έληξε την 31 Δεκεμβρίου 2002. Ο έλεγχός μας έγινε σύμφωνα με τις διατάξεις του Ν. 2992/2002 μετέφερε την ζημία που προέκυψε από την αποτίμηση των μετοχών και των συμμετοχών σε συνδεδεμένες επιχειρήσεις εκ Ευρώ 130 εκατ. (εκ των οποίων Ευρώ 91,3 εκατ. αφορούν τις προηγούμενες χρήσεις και Ευρώ 38,7 εκατ. την παρούσα) στον λογαριασμό "Διαφορές από αναπροσαρμογή αξίας συμμετοχών και χρεογράφων" που περιλαμβάνεται στα Ίδια Κεφάλαια. Αν η Εταιρία ακολουθούσε τις διατάξεις του Κ.Ν. 2190/1920, το ποσό της ζημίας που αναλογεί στη χρήση Ευρώ 38,7 εκατ. θα επιβάρυνε τα καθαρά αποτελέσματα της χρήσεως. Η ζημία αυτή έχει ήδη αφαιρεθεί από τα Ίδια Κεφάλαια. 2) Η Εταιρία αποτίμησε τις συμμετοχές σε θυγατρικές εταιρίες μη εισηγμένες στο Χ.Α.Α. με βάση τις διατάξεις του Π.Δ. 186/1992 στην τιμή κτήσεώς τους. Εάν ακολουθούσε τις διατάξεις του Κ.Ν. 2190/1920 και η αποτίμηση των συμμετοχών αυτών γινόταν με βάση την εσωτερική λογιστική τους αξία, η ζημία που θα προέκυπτε εκ Ευρώ 27 εκατ. περίπου θα επιβάρυνε τα αποτελέσματα της χρήσεως. 3) Η Εταιρία δεν πραγματοποίησε πρόβλεψη εκ Ευρώ 1,8 εκατ. το οποίο αφορά το ενδεχόμενο κόστος αποπληρωμής του Ομολογιακού Δανείου σε περίπτωση μη εξασκήσεως του δικαιώματος ανταλλαγής/ μετατροπής σε μετοχές, επειδή η Διοίκηση πιστεύει ότι είναι πολύ πιθανό κατά τη λήξη του Ομολογιακού Δανείου να προτιμηθεί η μετατροπή του. 4) Η Εταιρία ελέγχεται αυτή την περίοδο από τις φορολογικές αρχές για τις χρήσεις 1993 έως 2000 και ως εκ τούτου οι φορολογικές της υποχρεώσεις τόσο για τις χρήσεις 2001 και 2002 δεν έχουν καταστεί οριστικές. Κατά τη γνώμη μας, οι ανωτέρω Οικονομικές Καταστάσεις, οι οποίες προκύπτουν από τα βιβλία και στοιχεία της Εταιρίας, απεικονίζουν μαζί με το Προσάρτημα, αφού ληφθούν υπόψη οι παραπάνω παρατηρήσεις μας, την περιουσιακή διάρθρωση και την οικονομική θέση της Εταιρίας, κατά την 31 Δεκεμβρίου 2002 καθώς και τα αποτελέσματα της χρήσεως που έληξε αυτή την ημερομηνία, βάσει των σχετικών διατάξεων που ισχύουν και λογιστικών αρχών, οι οποίες έχουν γίνει γενικά παραδεκτές και δεν διαφέρουν από εκείνες που η Εταιρία εφάρμοσε στην προηγούμενη χρήση.

Αθήνα, 17 Φεβρουαρίου 2003  
Οι Ορκωτοί Ελεγκτές Λογιστές  
Κυριάκος Παπακυριάκος  
Α.Μ. ΣΟΕΑ 17802  
Για την DRM ΣΤΥΛΙΑΝΟΥ Α.Ε.  
Μέλος της RSM International

**ΠΡΟΣΑΡΤΗΜΑ**  
**ΤΗΣ ΕΤΑΙΡΙΑΣ**  
**"ΕΠΙΧΕΙΡΗΣΕΙΣ ΑΤΤΙΚΗΣ ΑΝΩΝΥΜΟΣ ΕΤΑΙΡΙΑ ΣΥΜΜΕΤΟΧΩΝ"**  
**ΑΡ.Μ.Α.Ε.: 7702/06/Β/86/128**  
**ΤΟΥ ΙΣΟΛΟΓΙΣΜΟΥ ΤΗΣ 31ης ΔΕΚΕΜΒΡΙΟΥ 2002**

(βάσει των διατάξεων του κωδικοπ. Ν. 2190/1920, όπως ισχύει)

Διάταξη και περίληψή της

**ΠΑΡ. 1 Σύνοψη κατάρτιση και δομή των οικονομικών καταστάσεων –  
Παρεκκλίσεις που έγιναν χάριν της αρχής της πραγματικής εικόνας.**

**(α) Άρθρο 42α παρ. 3:** Παρέκκλιση από τις σχετικές διατάξεις περί καταρτίσεως των ετησίων οικονομικών καταστάσεων, που κρίθηκε απαραίτητη για την εμφάνιση, με απόλυτη σαφήνεια, της πραγματικής εικόνας που απαιτεί η διάταξη της παρ. 2 του άρθρου αυτού.

Δεν έγινε.

**(β) Άρθρο 42β παρ. 2:** Παρέκκλιση από την αρχή του αμετάβλητου της δομής και μορφής εμφανίσεως του ισολογισμού και του λογαριασμού "αποτελέσματα χρήσεως".

Δεν έγινε.

**(γ) Άρθρο 42β παρ. 1:** Καταχώρηση στον προσιδιάζοντα λογαριασμό στοιχείου σχετιζόμενου με περισσότερους υποχρεωτικούς λογαριασμούς.

Δε συνέτρεξε τέτοια περίπτωση.

**(δ) Άρθρο 42β παρ. 3:** Προσαρμογή στη δομή και στους τίτλους των λογαριασμών με αραβική αρίθμηση, όταν η ειδική φύση της επιχειρήσεως το απαιτεί.

Δε συνέτρεξε τέτοια περίπτωση.

**(ε) Άρθρο 42β παρ. 4:** Συμπτώξεις λογαριασμών του ισολογισμού που αντιστοιχούν σε αραβικούς αριθμούς, για τις οποίες (συμπτώξεις) συντρέχουν οι προϋποθέσεις της διατάξεως αυτής.

Δεν έγιναν.

**(στ) Άρθρο 42β παρ. 5:** Αναμορφώσεις κονδυλίων προηγούμενης χρήσεως για να καταστούν ομοειδή και συγκρίσιμα με τα αντίστοιχα κονδύλια της κλειομένης χρήσεως.

Έγινε όπου απαιτήθηκε.

**(ζ) Άρθρο 43β παρ. 2** που προστέθηκε με το άρθρο 6 Π.Δ. 325/1994: Ισοτιμία δραχμής – Ευρώ στην περίπτωση που οι ετήσιες Οικονομικές Καταστάσεις δημοσιεύτηκαν και σε Ευρώ.

Η ισοτιμία Δραχμής - Ευρώ που χρησιμοποιήθηκε για τη χρήση 2001 είναι:  
1 Ευρώ = 340,75 δραχμές

## ΠΑΡ. 2 Αποτίμηση περιουσιακών στοιχείων

(α) Άρθρο 43 α παρ. 1-α: Μέθοδοι αποτίμησης των περιουσιακών στοιχείων και υπολογισμού των αποσβέσεων καθώς και των προβλέψεων για υποτιμήσεις τους.

(1) Τα πάγια περιουσιακά στοιχεία αποτιμήθηκαν στην αξία της τιμής κτήσεως, η οποία είναι προσαυξημένη με την αξία των προσθηκών ή βελτιώσεων και μειωμένη με τις , προβλεπόμενες από το νόμο αποσβέσεις.

(2) Δε συνέτρεξε περίπτωση σχηματισμού προβλέψεων υποτιμήσεως.

(3) Οι συμμετοχές και τα χρεόγραφα, με εξαίρεση τις συμμετοχές σε λοιπές πλιν Α.Ε. επιχειρήσεις και τους τίτλους με χαρακτήρα προθεσμιακής καταθέσεως, αποτιμήθηκαν στην κατ' είδος χαμηλότερη τιμή, μεταξύ της τιμής κτήσεως και της τρέχουσας τιμής τους.

Ως τρέχουσα τιμή λήφθηκε:

- Για τους εισαγμένους στο χρηματιστήριο τίτλους, ο μέσος όρος της χρηματιστηριακής τιμής τους κατά τον τελευταίο μήνα της χρήσεως.

- Για τις μετοχές Α.Ε. που δεν είναι εισαγμένες στο χρηματιστήριο, η τιμή κτήσης σύμφωνα με το Π.Δ. 186/1992.

Στη συνέχεια παραθέτουμε πλήρεις και αναλυτικές πληροφορίες σχετικά με τον τρόπο με τον οποίο έγινε η αποτίμηση των συμμετοχών και χρεογράφων στις 31 Δεκεμβρίου, 2002 (άρθρ. 9, Ν. 2286/1995):

ΣΥΜΜΕΤΟΧΕΣ	Αριθμός	Αξία	Τρέχουσα	Αξία
	Μετοχών	Κτήσεως	Αξία	Αποτίμησης
ΣΟΥΠΕΡΦΑΣΤ ΦΕΡΡΙΣ ΝΑΥΤΙΛΙΑΚΗ Α.Ε.	69.507.500	103.991.129,57	118.246.420,00	103.991.129,57
SUPERFAST EPTA INC.	1.983	1.810,91	266.328,03	1.810,91
SUPERFAST OKTO INC.	1.983	1.810,91	267.924,97	1.810,91
SUPERFAST ENNEA INC.	2.374	2.318,08	533.054,13	2.318,08
SUPERFAST DEKA INC.	2.368	2.360,19	516.127,08	2.360,19
ΣΟΥΠΕΡΦΑΣΤ ΕΠΤΑ Ν.Ε.	1.005.000	19.153.659,00	12.717.324,78	19.153.659,00
ΣΟΥΠΕΡΦΑΣΤ ΟΚΤΩ Ν.Ε.	1.005.000	19.153.659,00	13.634.242,70	19.153.659,00
ΣΟΥΠΕΡΦΑΣΤ ΕΝΝΕΑ Ν.Ε.	5.000	20.213.823,00	8.587.014,05	20.213.823,00
ΣΟΥΠΕΡΦΑΣΤ ΔΕΚΑ Ν.Ε.	5.000	20.213.823,00	11.984.195,39	20.213.823,00
ΓΡΑΜΜΕΣ ΣΤΡΙΝΤΖΗ ΝΑΥΤΙΛΙΑΚΗ Α.Ε.	51.000.000	185.843.853,26	49.980.000,00	49.980.000,00
ΑΤΤΙΚΑ ΠΙΡΙΜΙΟΥΜ Α.Ε.	1.200.000	3.872.543,43	1.582.669,50	1.582.669,50

ΧΡΕΟΓΡΑΦΑ	Αριθμός	Αξία	Τρέχουσα	Αξία
	Μετοχών	Κτήσεως	Αξία	Αποτίμησης
ΕΛΛΗΝΙΚΑ ΧΡΗΜΑΤΙΣΤΗΡΙΑ Α.Ε. ΣΥΜ/ΧΩΝ	113.760	574.225,09	316.252,80	316.252,80
ΔΙΟΛΚΟΣ Α.Ε.	250.000	733.675,72	29.223.961,50	733.675,72
ARROW Α.Ε.Ε.Χ.	500.000	1.467.351,43	875.000,00	875.000,00
ΜΟΤΟΡ ΟΪΛ ΕΛΛΑΣ ΔΙΥΛΙΣΤΗΡΙΑ ΚΟΡΙΝΘΟΥ	91.570	943.171,00	620.844,60	620.844,60

- (4) Οι συμμετοχές σε λοιπές πλνν Α.Ε. επιχειρήσεις (Ε.Π.Ε., Ο.Ε., Ε.Ε.) αποτιμήθηκαν στην κατ' είδος χαμηλότερη τιμή, μεταξύ της τιμής κτήσεως και της τρέχουσας τιμής τους. Ως τρέχουσα τιμή λήφθηκε η εσωτερική λογιστική αξία τους, όπως προκύπτει από το νόμιμο συνταγμένο τελευταίο ισολογισμό τους ελεγμένο από Ορκωτό Ελεγκτή.
- (5) Οι τίτλοι με χαρακτήρα προθεσμιακής κατάθεσης και μη εισαγμένοι στο χρηματιστήριο (Έντοκα Γραμμάτια Ελληνικού δημοσίου κ.λ.π.) αποτιμήθηκαν όπως και οι προθεσμιακές καταθέσεις.
- (6) Τα από αγορά προερχόμενα αποθέματα (εμπορεύματα, πρώτες ύλες, αναλώσιμα κ.λ.π.) αποτιμήθηκαν στην κατ' είδος χαμηλότερη τιμή, μεταξύ της τιμής κτήσεως και της κατά το τέλος της χρήσεως τρέχουσας τιμής αγοράς τους.
- (7) Τα από ιδιοπαραγωγή προερχόμενα αποθέματα, εκτός από τα υπολείμματα και υποπροϊόντα, αποτιμήθηκαν στην κατ' είδος χαμηλότερη τιμή, μεταξύ του κόστους παραγωγής τους και του κατά το τέλος της χρήσεως κόστους αναπαραγωγής τους. Η χαμηλότερη αυτή τιμή ήταν χαμηλότερη και από την καθαρή ρευστοποιήσιμη αξία.
- (8) Τα υπολείμματα και τα υποπροϊόντα αποτιμήθηκαν στην πιθανή τιμή πωλήσεώς τους, μειωμένη με τα προβλεπόμενα άμεσα έξοδα πωλήσεως.
- (9) Η μέση τιμή κτήσεως όλων των αποθεμάτων προσδιορίστηκε με τη μέθοδο του μέσου σταθμικού κόστους, η οποία ακολουθείται πάγια.

**(β) Άρθρο 43α παρ. 1-α:** Βάσεις μετατροπής σε δραχμές περιουσιακών στοιχείων εκφρασμένων σε ξένο νόμισμα (Ξ.Ν.) και λογιστικός χειρισμός συναλλαγματικών διαφορών.

- (1) Οι απαιτήσεις και οι υποχρεώσεις σε Ξ.Ν., εκτός των υποχρεώσεων που χρησιμοποιήθηκαν για κτήσεις παγίων στοιχείων, αποτιμήθηκαν με βάση την επίσημη τιμή του Ξ.Ν. της 31.12.2002 Για την τύχη των συναλλαγματικών διαφορών που προέκυψαν βλ. επόμενη παρ. 3 περίπτωση ε'.

Δε συντρέχει τέτοια περίπτωση.

- (2) Οι υποχρεώσεις σε Ξ.Ν., που χρησιμοποιήθηκαν για κτήσεις παγίων στοιχείων, αποτιμήθηκαν στην επίσημη τιμή (πωλήσεως) του Ξ.Ν. της 31.12.2002 Για την τύχη των συναλλαγματικών διαφορών που προέκυψαν βλ. Επόμενη παράγρ. 3 περίπτωση ε'.

Δεν συντρέχει τέτοια περίπτωση.

- (3) Τα διαθέσιμα σε Ξ.Ν. αποτιμήθηκαν στην επίσημη τιμή (αγοράς) του Ξ.Ν. της 31.12.2002 και οι συναλλαγματικές διαφορές που προέκυψαν καταχωρήθηκαν στα αποτελέσματα χρήσεως.

Δε συντρέχει τέτοια περίπτωση.

(4) Τα περιουσιακά στοιχεία του ισολογισμού και τα έξοδα και έσοδα του Υποκαταστήματος στο εξωτερικό, ενσωματώθηκαν στον ισολογισμό και στα έξοδα και έσοδα του Κεντρικού, μετά από μετατροπή του Ξ.Ν. σε δρχ. με βάση τις τιμές που προβλέπονται από την παρ. 10 του άρθρου 43 του Ν. 2190/1920.

Δε συντρέχει τέτοια περίπτωση.

(γ) **Άρθρο 43 παρ. 2:** Παρέκκλιση από τις μεθόδους και τις βασικές αρχές αποτιμήσεως. Εφαρμογή ειδικών μεθόδων αποτιμήσεως.

Δεν έγινε.

(δ) **Άρθρο 43 παρ. 7-β:** Αλλαγή μεθόδου υπολογισμού της τιμής κτίσεως ή του κόστους παραγωγής των αποθεμάτων ή των κινητών αξιών.

Δεν έγινε.

(ε) **Άρθρο 43 παρ. 7-γ:** Παράθεση της τιμής διαφοράς, μεταξύ της αξίας αποτιμήσεως των αποθεμάτων και κινητών αξιών και της τρέχουσας τιμής αγοράς τους, εφ' όσον είναι αξιόλογη.

Δεν υπάρχει.

(στ) **Άρθρο 43 παρ. 9:** Ανάλυση και επεξήγηση της γενόμενης μέσα στη χρήση, με βάση ειδικό νόμο, αναπροσαρμογής της αξίας των πάγιων περιουσιακών στοιχείων και παράθεση της κινήσεως του λογαριασμού "Διαφορές αναπροσαρμογής".

Δεν υπάρχει.

### ΠΑΡ. 3 Πάγιο ενεργητικό και έξοδα εγκαταστάσεως

(α) **Άρθρο 42ε παρ. 8:** Μεταβολές πάγιων στοιχείων και εξόδων εγκαταστάσεως (πολυετούς αποσβέσεως).

ΕΙΔΟΣ ΠΑΓΙΟΥ	ΑΞΙΑ 31.12.01		ΑΞΙΑ 31.12.02		ΑΠΟΣΒΕΣΕΙΣ ΕΩΣ 31.12.01	ΑΠΟΣΒΕΣΕΙΣ 2002	ΣΥΝΟΛΟ ΑΠΟΣΒΕΣΕΩΝ	ΑΝΑΠΟΣΒΕΣΤΗ ΑΞΙΑ
	ΚΤΗΣΗΣ	ΑΓΟΡΕΣ	ΠΩΛΗΣΕΙΣ	ΚΤΗΣΗΣ				
ΜΕΤΑΦΟΡΙΚΑ ΜΕΣΑ	5.928,10		5.928,10	5.741,87	186,22	5.928,09	0,01	
ΕΠΙΠΛΑ & ΛΟΙΠΟΣ ΕΞΟΠΛΙΣΜΟΣ	72.054,10	2.568,86		74.622,96	61.936,32	5.309,10	67.245,43	7.377,53
ΕΞΟΔΑ ΠΟΛΥΕΤ. ΑΠΟΣΒΕΣΕΩΣ	3.167.631,18	43.534,15		3.211.165,33	1.502.659,81	521.241,66	2.023.901,47	1.187.263,86



**(β) Άρθρο 43 παρ. 5-δ:** Ανάλυση πρόσθετων αποσβέσεων.

Δεν έγιναν.

**(γ) Άρθρο 43 παρ. 5-ε:** Προβλέψεις για υποτίμηση ενσώματων πάγιων περιουσιακών στοιχείων.

Δε σχηματίστηκαν.

**(δ) Άρθρο 43 παρ. 3-ε:** Ανάλυση και επεξήγηση των ποσών των εξόδων εγκαταστάσεως (πολυετούς αποσβέσεως) που αφορούν τη χρήση 2002.

Ευρώ 36.808,14 αφορούν έξοδα σχετικά με την έκδοση ομολογιακού δανείου ανταλλάξιμου σε μετοχές της εταιρίας «Γραμμές Στρίντζη Ναυτιλιακή Α.Ε.».

**(ε) Άρθρο 43 παρ. 3-γ:** Τα ποσά και ο λογιστικός χειρισμός των συναλλαγματικών διαφορών που προέκυψαν στην παρούσα χρήση, κατά την πληρωμή (δόσεων) και / ή την αποτίμηση στο τέλος της χρήσεως δανείων ή πιστώσεων, χρησιμοποιηθέντων αποκλειστικά για κτήσεις παγίων στοιχείων.

Δεν υπάρχουν.

(στ) Άρθρο 43 παρ. 4 εδάφ. α' και β': Ανάλυση και επεξήγηση των κονδυλίων «Έξοδα ερευνών και αναπτύξεως», «Παραχωρήσεις και δικαιώματα βιομηχανικής ιδιοκτησίας» και «Υπεραξία επιχειρήσεως (GOODWILL)."

Ευρώ 93.910,49 αφορούν έξοδα της εταιρίας για αιτήσεις αδειας σκοπιμότητας στη γραμμή Κω – Ρόδου.

#### ΠΑΡ. 4 Συμμετοχές

**(α) Άρθρο 43α παρ. 1-β:** Συμμετοχές στο κεφάλαιο άλλων επιχειρήσεων με ποσοστό μεγαλύτερο από 10%.

Συμμετοχές	Έδρα	Α.Φ.Μ.	Ποσοστό Συμμετοχής	Σύνολο Ιδίων Κεφαλαίων
ΣΟΥΠΕΡΦΑΣΤ ΦΕΡΡΙΣ ΝΑΥΤΙΛΙΑΚΗ Α.Ε.	Βούλα Αττικής	094087985	100%	118.246.420,00
SUPERFAST EPTA INC.	Μονροβία, Λιβερία		100%	266.328,03
SUPERFAST OKTO INC.	Μονροβία, Λιβερία		100%	267.924,97
SUPERFAST ENNEA INC.	Μονροβία, Λιβερία		100%	533.054,13
SUPERFAST DEKA INC.	Μονροβία, Λιβερία		100%	516.127,08
ΣΟΥΠΕΡΦΑΣΤ ΕΙΠΤΑ Ν.Ε.	Βούλα Αττικής	999901400	100%	12.717.324,78
ΣΟΥΠΕΡΦΑΣΤ ΟΚΤΩ Ν.Ε.	Βούλα Αττικής	999901411	100%	13.634.242,70
ΣΟΥΠΕΡΦΑΣΤ ΕΝΝΕΑ Ν.Ε.	Βούλα Αττικής	999902481	100%	8.587.014,05
ΣΟΥΠΕΡΦΑΣΤ ΔΕΚΑ Ν.Ε.	Βούλα Αττικής	999902493	100%	11.984.195,39
ΓΡΑΜΜΕΣ ΣΤΡΙΝΤΖΗ ΝΑΥΤΙΛΙΑΚΗ Α.Ε.	Βούλα Αττικής	094087727	48,57%	246.810.543,37
ΑΤΤΙΚΑ ΠΡΙΜΙΟΥΜ Α.Ε.	Βούλα Αττικής	099355440	100%	1.582.669,50

**(β) Άρθρο 43α παρ. 1-ιε:** Σύνταξη ενοποιημένων οικονομικών καταστάσεων στις οποίες περιλαμβάνονται και οι οικονομικές καταστάσεις της εταιρίας.

Οι οικονομικές καταστάσεις της Εταιρίας συμπεριλαμβάνονται στις ενοποιημένες καταστάσεις του Ομίλου Επιχειρήσεις Αττικής Α.Ε.

#### **ΠΑΡ. 5 Αποθέματα**

**(α) Άρθρο 43α παρ. 1-ια:** Αποτίμηση αποθεμάτων κατά παρέκκλιση από τους κανόνες αποτιμήσεως του άρθρου 43, για λόγους φορολογικών ελαφρύνσεων.

Δε συντρέχει τέτοια περίπτωση.

**(β) Άρθρο 43α παρ. 1:** Διαφορές από υποτίμηση κυκλοφορούντων στοιχείων ενεργητικού και λόγοι στους οποίους οφείλονται.

Δεν υπάρχουν.

#### **ΠΑΡ. 6 Μετοχικό Κεφάλαιο**

**(α) Άρθρο 43 α παρ. 1-δ:** Κατηγορίες μετοχών, στις οποίες διαιρείται το μετοχικό κεφάλαιο.

	Αριθμός	Ονομαστική Αξία	Σύνολο Αξία
Κοινές Ανώνυμες Μετοχές	104.173.680	Ευρώ 0,90	93.756.312,00

**(β) Άρθρο 43α παρ. 1-γ:** Εκδοθείσες μετοχές μέσα στη χρήση για αύξηση του μετοχικού κεφαλαίου.

Δεν εκδόθηκαν.

**(γ) Άρθρο 43α παρ. 1-ε και 42ε παρ. 10:** Εκδοθέντες τίτλοι και ενσωματωμένα σε αυτούς δικαιώματα.

Δεν εκδόθηκαν.

**(δ) Άρθρο 43α παρ. 1-στ:** Απόκτηση ίδιων μετοχών μέσα στην παρούσα χρήση.

Δεν αποκτήθηκαν.

#### **ΠΑΡ. 7 Προβλέψεις και υποχρεώσεις**

**(α) Άρθρο 42ε παρ. 14 εδάφ. Δ:** Ανάλυση του λογαριασμού "Λοιπές Προβλέψεις" αν το ποσό είναι σημαντικό.

Δεν υπάρχουν.

**(β) Άρθρο 43α παρ. 1-ζ:** Οι οικονομικές δεσμεύσεις από συμβάσεις κ.λ.π. που δεν εμφανίζονται στους λογαριασμούς τάξεως. Υποχρεώσεις καταβολής ειδικών μηνιαίων παροχών και οικονομικές δεσμεύσεις για συνδεδεμένες επιχειρήσεις.

Δεν υπάρχουν.

**(γ) Άρθρο 43α παρ. 1-ιβ:** Πιθανές οφειλές σημαντικών ποσών φόρων και ποσά φόρων που ενδεχομένως να προκύψουν σε βάρος της κλειομένης και των προηγούμενων χρήσεων, εφ' όσον δεν εμφανίζονται από υποχρεώσεις ή στις προβλέψεις.

Δεν υπάρχουν.

**(δ) Άρθρο 43α παρ. 1-στ:** Μακροπρόθεσμες υποχρεώσεις πάνω από 5 έτη.

Δεν υπάρχουν.

**(ε) Άρθρο 43α παρ. 1-στ:** Υποχρεώσεις καλυπτόμενες με εμπράγματα ασφάλειες.

Δεν υπάρχουν.

#### **ΠΑΡ. 8 Μεταβατικοί λογαριασμοί**

- **Άρθρο 42ε παρ. 12:** Ανάλυση των κονδυλίων των μεταβατικών λογαριασμών «Έξοδα επόμενης χρήσης», «Έσοδα χρήσεως εισπρακτέα» και «Έξοδα χρήσεως δουλευμένα».

- Στο κονδύλι «Έξοδα επόμενης χρήσης», τα ποσά δεν είναι σημαντικά.

- Το κονδύλι «Έσοδα χρήσεως εισπρακτέα» δια Ευρώ 45.160,15 αφορά τόκους από προθεσμιακές καταθέσεις σε σύνθετο συνάλλαγμα (swap) σε Γεν Ιαπωνίας, οι οποίοι αναλύονται ως κατωτέρω:

<b>ΤΡΑΠΕΖΑ</b>	<b>ΠΟΣΟ</b>	<b>ΕΝΑΡΞΗ</b>	<b>ΛΗΞΗ</b>	<b>ΠΡΟΒΛΕΨΗ ΤΟΚΩΝ</b>
ΠΕΙΡΑΙΩΣ	5.000.000,00	02-Δεκ-02	03-Ιαν-03	13.583,33
EUROBANK	6.000.000,00	02-Δεκ-02	07-Ιαν-03	15.750,00
ALPHA BANK	6.000.000,00	02-Δεκ-02	02-Ιαν-03	15.750,00
CITIBANK	1.002.006,24	31-Δεκ-02	03-Ιαν-03	76,82
<b>ΣΥΝΟΛΟ</b>	<b>18.002.006,24</b>			<b>45.160,15</b>

- Το κονδύλι «Έξοδα Χρήσεως δουλευμένα» δια Ευρώ 1.284.212,42 αναλύεται ως εξής:

- Ευρώ 14.000,00 αφορά πρόβλεψη αμοιβής ορκωτών ελεγκτών για τη χρήση 2002

- Ευρώ 11.445,35 αφορά πρόβλεψη αμοιβής ελευθέρων επαγγελματιών σχετικά με οικονομικές υπηρεσίες.

- Ευρώ 1.258.767,07 αφορά προβλέψεις εξόδων και χρεωστικών τόκων δανείων, οι οποίοι αναλύονται ως κατωτέρω:

ΠΕΡΙΓΡΑΦΗ	ΠΟΣΟ	ΕΝΑΡΞΗ	ΛΗΞΗ	ΠΡΟΒΛΕΨΗ ΤΟΚΩΝ/ΕΞΟΔΩΝ
ΔΑΝΕΙΟ CITIBANK (Τόκοι & εισφορά Ν.128)	9.931.261,33	01-Οκτ-02	31-Δεκ-02	137.867,07
ΜΕΤΑΤΡΕΨΙΜΟ ΟΜΟΛ. ΔΑΝΕΙΟ ALPHA (Τόκοι)	45.000.000,00	01-Οκτ-02	31-Δεκ-02	373.750,00
ΜΕΤΑΤΡΕΨΙΜΟ ΟΜΟΛ. ΔΑΝΕΙΟ ALPHA (Εισφορά Ν.128)	45.000.000,00	01-Οκτ-02	31-Δεκ-02	24.300,00
ΜΕΤΑΤΡΕΨΙΜΟ ΟΜΟΛ. ΔΑΝΕΙΟ ALPHA (Επιπλέον τιμή αποπληρωμής ομολογιών 109,638 κατά τη λήξη)	45.000.000,00	Οκτ-01	Οκτ-04	722.850,00
<b>ΣΥΝΟΛΟ</b>				<b>1.258.767,07</b>

### ΠΑΡ. 9 Λογαριασμοί τάξεως

**Άρθρο 42ε παρ. 11:** Ανάλυση των λογαριασμών τάξεως, στην έκταση που δεν καλύπτεται η υποχρέωση αυτή από τις πληροφορίες της επόμενης παρ. 10.

Δεν υπάρχουν.

### ΠΑΡ. 10 Χορηγηθείσες εγγυήσεις και εμπράγματα ασφάλειες

**Άρθρο 42ε παρ. 9:** Εγγυήσεις και εμπράγματα ασφάλειες που χορηγήθηκαν από την εταιρία.

Με αποφάσεις του Διοικητικού Συμβουλίου, η Εταιρία έχει παραχωρήσει τις παρακάτω εγγυήσεις:

1. Με απόφαση του Δ.Σ. της 20.12.95, παραχωρήθηκε εγγύηση προς τη Γερμανική Τράπεζα KfW σε ασφάλεια των υποχρεώσεων των δανειζομένων θυγατρικών της αλλοδαπών πλοιοκτητριών εταιριών SUPERFAST ENA INC. και SUPERFAST DIO INC. συνολικού ποσού Γερμανικών Μάρκων 116.800.000, που αντιπροσωπεύει το 80% του κόστους κατασκευής των πλοίων SUPERFAST I και SUPERFAST II.
2. Με απόφαση του Δ.Σ. της 4.11.98, παραχωρήθηκε εγγύηση προς τη Γερμανική Τράπεζα KfW σε ασφάλεια των υποχρεώσεων των δανειζομένων αλλοδαπών πλοιοκτητριών εταιριών SUPERFAST PENTE INC. και SUPERFAST EXI INC. συνολικού ποσού Γερμανικών Μάρκων 372.600.000, που αντιπροσωπεύει το 90% του κόστους κατασκευής των πλοίων.
3. Με απόφαση του Δ.Σ. της 15.6.99, παραχωρήθηκε εγγύηση υπέρ της Γερμανικής Τράπεζας KfW σε ασφάλεια των υποχρεώσεων των πλοιοκτητριών εταιριών SUPERFAST ENNEA INC. και SUPERFAST DEKA INC. συνολικού ποσού Γερμανικών Μάρκων 357.750.000, που αντιπροσωπεύει το 90% του κόστους κατασκευής των SUPERFAST IX και SUPERFAST X.
4. Με απόφαση του Δ.Σ. της 12.7.99, παραχωρήθηκε εγγύηση προς την Γερμανική Τράπεζα KfW σε εξασφάλιση των υποχρεώσεων των πλοιοκτητριών εταιριών

SUPERFAST ENA INC. και SUPERFAST DIO INC., για την αγορά των πλοίων SUPERFAST I και SUPERFAST II από τις MAPIN ΣΟΥΠΕΡΦΑΣΤ Ν.Ε. και NABIGΚΕΙΣΟΝ ΣΟΥΠΕΡΦΑΣΤ Ν.Ε. αντίστοιχα.

5. Με απόφαση του Δ.Σ. της 18.9.00, παραχωρήθηκε εγγύηση προς την SODERTALJE HAMN AB σε ασφάλεια υποχρεώσεων της SUPERFAST FERRIES S.A. καθώς και εγγύηση Φινλανδικών Μάρκων 30.000.000 σε ασφάλεια υποχρεώσεων της ίδιας εταιρίας προς την Port of Hanko.
6. Με απόφαση του Δ.Σ. της 6.12.00, παραχωρήθηκε ενέχυρο μέσω μετοχών της θυγατρικής ΓΡΑΜΜΕΣ ΣΤΡΠΙΝΤΖΗ ΝΑΕ για την εξασφάλιση δανείου από την CITIBANK Ν.Α. για ποσό των δρχ. 1.700.000.000.
7. Με απόφαση του Δ.Σ. της 24.4.01, παραχωρήθηκε εγγύηση προς τις Τράπεζες COMMERZBANK A.G. DEUTSCHE SCHIFFSBANK A.G., KFW, LANDESBANK SCHLESWIG - HOLSTEIN GIROZENTRALE NORDDEUTSCHE LANDESBANK GIROZENTRALE για εξασφάλιση των υποχρεώσεων των πλοιοκτητριών εταιριών SUPERFAST ENDEKA INC. και SUPERFAST DODEKA INC., που αντιπροσωπεύει το 80% του κόστους κατασκευής των πλοίων.
8. Με απόφαση του Δ.Σ. της 30.4.01, παραχωρήθηκε εγγύηση προς την Γερμανική Τράπεζα KFW σε εξασφάλιση των υποχρεώσεων των πλοιοκτητριών εταιριών ΣΟΥΠΕΡΦΑΣΤ ΕΠΤΑ Ν.Ε. και ΣΟΥΠΕΡΦΑΣΤ ΟΚΤΩ Ν.Ε. για δάνειο ποσού Γερμανικών Μάρκων 357.750.000 ή μέχρι του ποσού του 90% του τιμήματος αγοράς των πλοίων.
9. Με απόφαση του Δ.Σ. της 4.7.01, παραχωρήθηκε εγγύηση προς την Γερμανική Τράπεζα KFW και προς την NORDDEUTSCHE LANDESBANK GIROZENTRALE σε ασφάλεια των υποχρεώσεων της θυγατρικής της ΣΟΥΠΕΡΦΑΣΤ ΦΕΡΡΙΣ ΝΑΥΤΙΛΙΑΚΗ Α.Ε. για ποσό ύψους Ευρώ 19.633.608.
10. Με απόφαση του Δ.Σ. της 27.11.01, παραχωρήθηκε εγγύηση προς τις Τράπεζες ALPHA BANK Α.Ε., ΕΜΠΟΡΙΚΗ ΤΡΑΠΕΖΑ ΤΗΣ ΕΛΛΑΔΟΣ Α.Ε., NEDSHIP BANK Ν.Υ. και LANDESBANK SCHLESWIG - HOLSTEIN GIROZENTRALE υπέρ της BLUE STAR ΝΑΥΤΙΛΙΑΚΗΣ Α.Ε. για εξασφάλιση υποχρεώσεων του δανείου ποσού \$56.000.000 (κόστος κατασκευής ναυπηγούμενων πλοίων).

#### **ΠΑΡ. 11 Αμοιβές, προκαταβολές και πιστώσεις σε όργανα διοικήσεως**

**(α) Άρθρο 43α παρ. 1-ιγ:** Αμοιβές μελών οργάνων διοικήσεως και διευθύνσεως της εταιρίας:

Κατά τη χρήση 2002 καταβλήθηκαν στα μέλη του Διοικητικού Συμβουλίου οι παρακάτω αμοιβές:

- Αμοιβές Προέδρου Δ.Σ. από διάθεση κερδών χρήσης 2001	Ευρώ	12.472,49
- Μισθός Προέδρου Δ.Σ.		-
- Αμοιβές λοιπών Μελών Δ.Σ. απο διάθεση κερδών χρήσης 2001	Ευρώ	44.020,54
- Μισθοί λοιπών Μελών Δ.Σ.	Ευρώ	61.598,54

Η προτεινόμενη ετήσια αμοιβή των Μελών του Διοικητικού Συμβουλίου και των οργάνων διευθύνσεως της εταιρίας από τη διανομή κερδών της χρήσης 2002 έχει ως εξής:

- Αμοιβές Προέδρου Δ.Σ.	Ευρώ 15.000,00
- Αμοιβές λοιπών Μελών Δ.Σ.	Ευρώ 53.900,00
- Έξοδα παραστάσεως Δ.Σ.	Δεν υπάρχουν
- Αμοιβές Διευθυντών	Δεν υπάρχουν

**(β) Άρθρο 43α παρ. 1-ιγ:** Υποχρεώσεις που δημιουργήθηκαν ή αναλήφθηκαν για βοηθήματα σε αποχωρήσαντα την παρούσα χρήση μέλη οργάνων διοικήσεως και διευθύνσεως της εταιρίας.

Δεν υπάρχουν.

**(γ) Άρθρο 43α παρ. 1-ιδ:** Δοθείσες προκαταβολές και πιστώσεις σε όργανα διοικήσεως (μέλη διοικητικών συμβουλίων και διαχειριστές).

Δεν υπάρχουν.

#### **ΠΑΡ. 12 Αποτελέσματα χρήσεως**

(α) Άρθρο 43α παρ. 1-π: Κύκλος εργασιών κατά κατηγορίες δραστηριότητας και γεωγραφικές αγορές. (Ο κύκλος εργασιών λαμβάνεται όπως καθορίζεται στο άρθρο 42ε παρ. 15 εδάφ. α).

Εμπορικής δραστηριότητας: Δεν υπάρχει.

(β) Άρθρο 43α παρ. 1-θ: Μέσος όρος του απασχοληθέντος κατά τη διάρκεια της χρήσεως προσωπικού και κατηγορίες αυτού, με το συνολικό κόστος τους. Διευκρινίζεται ότι, στο «Διοικητικό (υπαλληλικό) προσωπικό» περιλαμβάνεται το με μηνιαίο μισθό αμειβόμενο προσωπικό και στο «εργατοτεχνικό προσωπικό» οι αμειβόμενοι με ημερομίσθιο.

Κοινωνικές επιβαρύνσεις

Εργατοτεχνικού προσωπικού: -

(1) Μέσος όρος προσωπικού άτομα : 10

(2) Μέσος όρος προσωπικού κατά κατηγορίες

- Διοικητικό (υπαλληλικό) προσωπικό άτομα : 10

- Εργατοτεχνικό προσωπικό -

Σύνολο άτομα : 10

(3) Αμοιβές και έξοδα προσωπικού:

Διοικητικού (υπαλληλικού) προσωπικού		
Μισθοί δραχμές :	Ευρώ	236.873,18
Κοινωνικές επιβαρύνσεις και βοηθήματα :	Ευρώ	50.564,46
	Ευρώ	<u>287.437,64</u>

**(γ) Άρθρο 42ε παρ. 15-β:** Ανάλυση των έκτακτων και ανόργανων εξόδων και εσόδων (δηλαδή των λογαριασμών «Έκτακτα και ανόργανα έξοδα» και «Έκτακτα και ανόργανα έσοδα»). Αν τα ποσά των λογαριασμών «Έκτακτες ζημιές» και «Έκτακτα κέρδη» είναι σημαντικά, κατ' εφαρμογή της διατάξεως του άρθρου 43 α παρ. 1-ιγ, παρατίθεται και ανάλυση αυτών (με βάση τους λογαριασμούς παρ. 1.02 και παρ. 1.3 του Γεν. Λογ. Σχεδίου).

Τα ποσά δεν είναι σημαντικά.

**(δ) Άρθρο 42ε παρ. 15-β:** Ανάλυση των λογαριασμών «Έσοδα προηγούμενων χρήσεων», «Έσοδα από προβλέψεις προηγούμενων χρήσεων» και «Έξοδα προηγούμενων χρήσεων».

Τα ποσά δεν είναι σημαντικά

**(ε) Άρθρο 32 Ν. 2075/1992:** Αμοιβές Ορκωτών Ελεγκτών.

Η αμοιβή των Ορκωτών Ελεγκτών για τον έλεγχο της χρήσης 2001 ανήλθε σε Ευρώ 13.065,00.

Βούλα, 12 Φεβρουαρίου, 2003

Ο ΠΡΟΕΔΡΟΣ  
Π. Σ. ΠΑΝΑΓΟΠΟΥΛΟΣ

Ο ΑΝΤΙΠΡΟΕΔΡΟΣ  
Α.Π. ΠΑΝΑΓΟΠΟΥΛΟΣ

Ο ΟΙΚΟΝ. ΔΙΕΥΘΥΝΤΗΣ  
Ν. Ι. ΤΑΠΙΡΗΣ.

Βεβαιώνεται ότι το ανωτέρω προσάρτημα που αποτελείται από 12 σελίδες, είναι αυτό που αναφέρεται στο Πιστοποιητικό Ελέγχου που χορηγήσαμε με ημερομηνία 17 Φεβρουαρίου, 2003.

Αθήνα, 17 Φεβρουαρίου, 2003

Οι Ορκωτοί Ελεγκτές Λογιστές

Κυριάκος Παπακυριάκου  
Α.Μ. ΣΟΕΛ 17802  
Για την DRM ΣΤΥΛΙΑΝΟΥ Α.Ε.  
Μέλος της RSM International



# ΕΚΘΕΣΗ

## ΔΙΑΧΕΙΡΙΣΗΣ ΧΡΗΣΗΣ 2002

### ΤΟΥ ΔΙΟΙΚΗΤΙΚΟΥ ΣΥΜΒΟΥΛΙΟΥ ΤΗΣ ΕΤΑΙΡΙΑΣ

### ΕΠΙΧΕΙΡΗΣΕΙΣ ΑΤΤΙΚΗΣ Α.Ε.

### ΠΡΟΣ ΤΗΝ 85Η ΤΑΚΤΙΚΗ ΓΕΝΙΚΗ ΣΥΝΕΛΕΥΣΗ ΤΩΝ ΜΕΤΟΧΩΝ

Κυρίες και Κύριοι Μέτοχοι,

Το 2002 ήταν ένα ακόμη έτος αναπτυξιακής πορείας των εταιριών του Ομίλου των οποίων ηγείται η ΕΠΙΧΕΙΡΗΣΕΙΣ ΑΤΤΙΚΗΣ Α.Ε. Η Εταιρία μας διέθεσε σημαντικά κεφάλαια στις θυγατρικές της εταιρίες, πλοιοκτήτριες των πλοίων SUPERFAST και BLUE STAR για τη χρηματοδότηση των νέων πλοίων του Ομίλου.

Ειδικότερα εντός του 2002 τέσσερα νέα υπερσύγχρονα πλοία SUPERFAST και δύο BLUE STAR προστέθηκαν στο στόλο των θυγατρικών εταιριών ενισχύοντας την επέκταση του Ομίλου στις Διεθνείς και Ελληνικές Ακτοπλοϊκές Γραμμές.

Στις 25 Ιουνίου 2002, η Εταιρία μας εξέδωσε Ομολογιακό Δάνειο, με ιδιωτική τοποθέτηση, ανταλλάξιμο σε μετοχές της ΓΡΑΜΜΕΣ ΣΤΡΠΙΝΤΖΗ ΝΑΥΤΙΛΙΑΚΗ Α.Ε., ποσού έκδοσης ύψους Ευρώ 30.000.000. Το εν λόγω Ομολογιακό Δάνειο χρησιμοποιήθηκε για την κάλυψη του συνόλου της έκδοσης Μετατρέψιμου Ομολογιακού Δανείου που εξέδωσε η θυγατρική μας εταιρία ΓΡΑΜΜΕΣ ΣΤΡΠΙΝΤΖΗ ΝΑΥΤΙΛΙΑΚΗ Α.Ε.

#### ΣΥΜΜΕΤΟΧΕΣ

Στη χρήση 2002, όπως και στις προηγούμενες χρήσεις, η Εταιρία συνέχισε να ενισχύει τις συμμετοχές της. Ειδικότερα το 2002 διέθεσε Ευρώ 12,1 εκατ. περίπου σε αυξήσεις μετοχικού κεφαλαίου των θυγατρικών της εταιριών ως ακολούθως:

ΕΤΑΙΡΙΕΣ	Ποσά σε Ευρώ
ΣΟΥΠΕΡΦΑΣΤ ΦΕΡΡΙΣ ΝΑΥΤΙΛΙΑΚΗ Α.Ε.	1.999.200
ΣΟΥΠΕΡΦΑΣΤ ΕΠΤΑ Ν.Ε.	2.698.920
ΣΟΥΠΕΡΦΑΣΤ ΟΚΤΩ Ν.Ε.	2.698.920
ΣΟΥΠΕΡΦΑΣΤ ΕΝΝΕΑ Ν.Ε.	2.199.120
ΣΟΥΠΕΡΦΑΣΤ ΔΕΚΑ Ν.Ε.	2.199.120
ΑΤΤΙΚΑ ΠΡΕΜΙΟΥΜ Α.Ε.	350.900
<b>ΣΥΝΟΛΟ</b>	<b>12.146.180</b>

#### ΧΡΕΟΓΡΑΦΑ

Τα χρεόγραφα στην κατοχή της Εταιρίας την 31η Δεκεμβρίου 2002 είναι τα ακόλουθα:

- 91.570 μετοχές της εταιρίας MOTOR OIL Α.Ε., τιμής κτήσης €10,30 ανά μετοχή.
- 113.760 μετοχές της εταιρίας ΕΛΛΗΝΙΚΑ ΧΡΗΜΑΤΙΣΤΗΡΙΑ Α.Ε., τιμής κτήσης € 5,05 ανά μετοχή.
- 500.000 μετοχές της εταιρίας ARROW Α.Ε.Ε.Χ., τιμής κτήσης € 2,93 ανά μετοχή.
- 250.000 μετοχές της εταιρίας ΔΙΟΛΚΟΣ Α.Ε.Ε.Χ., τιμής κτήσης € 2,93 ανά μετοχή.

## ΕΣΟΔΑ ΑΠΟ ΜΕΡΙΣΜΑΤΑ

Κατά τη χρήση 2002 η Εταιρία εισέπραξε μερίσματα από την ΣΟΥΠΕΡΦΑΣΤ ΦΕΡΡΙΣ ΝΑΥΤΙΛΙΑΚΗ Α.Ε. ύψους Ευρώ 7.761.184,11.

<b>Άλλα Έσοδα</b>	
Πιστωτικοί τόκοι και συναφή έσοδα	Ευρώ 461.313,88
Έσοδα χρεογράφων	Ευρώ 347.978,93

## ΔΙΑΘΕΣΗ ΑΠΟΤΕΛΕΣΜΑΤΩΝ

Τα καθαρά κέρδη της χρήσης 2002 και το σύνολο των καθαρών κερδών προς διάθεση ανέρχεται σε Ευρώ 3.889.770,64. Η διάθεση των κερδών προτείνεται από το Διοικητικό Συμβούλιο να γίνει ως ακολούθως:

	<b>Ποσά σε Ευρώ</b>
Τακτικό αποθεματικό	126.420,00
Πρώτο μέρισμα	1.361.419,72
Πρόσθετο μέρισμα	1.763.790,68
Φόρος εισοδήματος	114.684,88
Έκτακτα αποθεματικά	
Αφορολόγητα αποθεματικά	454.555,36
Αμοιβές Διοικητικού Συμβουλίου	68.900,00
<b>ΣΥΝΟΛΟ</b>	<b>3.889.770,64</b>

Κυρίες και Κύριοι Μέτοχοι,

Από τα στοιχεία που αναλυτικά σας εκθέσαμε παραπάνω καθώς και από τις Οικονομικές Καταστάσεις που σας παρεδόθησαν για τη χρήση 2002, μπορείτε να διαμορφώσετε πλήρη εικόνα σε ότι αφορά τις εργασίες της Εταιρίας και τα πεπραγμένα του Διοικητικού Συμβουλίου κατά την υπό κρίση περίοδο και να αποφασίσετε την έγκριση της διάθεσης των αποτελεσμάτων και των οικονομικών καταστάσεων της Εταιρίας.

Ευχαριστώ,

Χαράλαμπος Ζαβιτσάνος

Βεβαιώνεται ότι η παραπάνω Έκθεση του Διοικητικού Συμβουλίου στην Τακτική Γενική Συνέλευση 2003 που αποτελείται από 2 σελίδες είναι αυτή που αναφέρεται στο Πιστοποιητικό Ελέγχου που χορηγήσαμε με ημερομηνία 17 Φεβρουαρίου, 2003.

Ο Ορκωτός Ελεγκτής – Λογιστής

Κυριάκος Παπακυριάκου  
Α.Μ. ΣΟΕΑ 17802  
Για την DRM ΣΤΥΛΙΑΝΟΥ Α.Ε.  
Μέλος της RSM International



# ΕΠΙΧΕΙΡΗΣΕΙΣ ΑΤΤΙΚΗΣ Α.Ε. - ΟΜΙΛΟΣ ΕΤΑΙΡΙΩΝ

ΑΡ.Μ.Α.Ε. 7702/06/Β/86/128

11ος ΕΝΟΠΟΙΗΜΕΝΟΣ ΙΣΟΛΟΓΙΣΜΟΣ ΤΗΣ 31.12.2002 (1 ΙΑΝΟΥΑΡΙΟΥ - 31 ΔΕΚΕΜΒΡΙΟΥ 2002) ΣΕ ΕΥΡΩ

ΕΝΕΡΓΗΤΙΚΟ	Ποσά Κλειόμενης χρήσεως 2002			Ποσά Προηγούμενης χρήσεως 2001			ΠΑΘΗΤΙΚΟ	Ποσά Κλειόμενης χρήσεως 2002	Ποσά Προηγούμενης χρήσεως 2001
	Αξία Κτήσ.	Αποσβέσεις	Αναπ. Αξία	Αξία Κτήσ.	Αποσβέσεις	Αναπ. Αξία			
<b>Β. ΕΞΟΔΑ ΕΓΚΑΤΑΣΤΑΣΕΩΣ</b>							<b>Α. ΙΔΙΑ ΚΕΦΑΛΑΙΑ</b>		
2. Συνολλαγματικές διαφορές δανείων	4.273.922,80	(1.565.602,06)	2.708.320,74	14.797.943,21	(10.683.008,25)	4.114.934,96	Ι. Κεφάλαιο Μετοχικό		
3. Τόκοι δανείων κατασκ. περιόδου	218.933,05	(124.775,74)	94.157,31	406.618,91	(276.336,66)	130.282,25	(104.173.680 μετοχές των 0,90 Ευρώ)		
4. Λοιπά έξοδα εγκαταστάσεως	12.032.059,87	(7.024.510,52)	5.007.549,35	15.302.645,52	(11.588.814,61)	3.713.830,91	1. Καταβλημένο	93.756.312,00	93.756.312,00
	<u>16.524.915,72</u>	<u>(8.714.88,32)</u>	<u>7.810.027,40</u>	<u>30.507.207,64</u>	<u>(22.548.159,52)</u>	<u>7.959.048,12</u>	II. Διαφορά από έκδοση μετοχών υπέρ το άρτιο	241.802.776,35	241.802.776,35
<b>Γ. ΠΑΓΙΟ ΕΝΕΡΓΗΤΙΚΟ</b>							III. Διαφορές αναπροσαρμογής-Επιχορηγήσεις επενδύσεων		
I. Ανώματες Ακίνητοποιήσεις							1. Διαφορές από αναπ/γή αξίας συμμετοχών & χρεογράφων	12.985.647,00	13.788.360,28
2. Παραχωρήσεις & δικαιώματα βιομηχανικής ιδιοκτησίας	444.455,45	(222.706,12)	221.749,33	454.385,03	(194.623,28)	259.761,75	2. Διαφορές από αναπ/γή αξίας λοιπών περιουσιακών στοιχείων	488,01	488,01
	<u>444.455,45</u>	<u>(222.706,12)</u>	<u>221.749,33</u>	<u>454.385,03</u>	<u>(194.623,28)</u>	<u>259.761,75</u>	3. Επιχορηγήσεις επενδύσεων πάγιου ενεργητικού	187.762,24	298.157,72
II. Ενωμάτες Ακίνητοποιήσεις								<u>13.173.897,25</u>	<u>14.087.006,01</u>
3. Κτίρια & τεχνικά έργα	1.731.444,58	(560.673,65)	1.170.770,93	1.743.550,64	(478.953,47)	1.264.597,17	IV. Αποθεματικά κεφάλαια		
4. Μηχανήματα - Τεχνικές Εγκαταστάσεις & λοιπός Μηχικός Εξοπλισμός	121.896,54	(52.500,99)	69.395,55	121.896,55	(28.121,66)	93.774,89	1. Τακτικό αποθεματικό	3.786.881,04	3.253.979,29
5α. Λοιπά μεταφορικά μέσα	5.928,10	(5.928,09)	0,01	32.022,56	(27.808,26)	4.214,30	4. Λοιπά αποθεματικά	93.603.650,16	69.049.594,20
5β. Πλοία	1.466.543.138,56	(97.549.581,58)	1.368.993.556,98	1.120.139.708,58	(90.518.697,45)	1.029.621.011,13	5. Αφρολόγ/τα αποθεματικά ειδικών διατάξεων νόμων	2.909.815,25	3.228.348,21
6. Έπιπλα & λοιπός εξοπλισμός	5.004.207,78	(3.456.747,81)	1.547.459,97	4.628.076,88	(2.686.087,08)	1.941.989,80		100.300.346,45	75.531.921,70
7. Ακίνητοποιήσεις υπό εκτ. & προκ/λές	---	---	---	116.888.032,02	---	116.888.032,02	V. Αποτελέσματα εις νέο		
	<u>1.473.406.615,56</u>	<u>(101.625.432,12)</u>	<u>1.371.781.183,44</u>	<u>1.243.553.287,23</u>	<u>(93.739.667,92)</u>	<u>1.149.813.619,31</u>	Ζημιές χρήσεως εις νέο	(16.910.579,98)	5.177.758,80
Σύνολο Ακίνητοποιήσεων (Γ+Γ II)	<u>1.473.851.071,01</u>	<u>(101.848.138,24)</u>	<u>1.372.002.932,77</u>	<u>1.244.007.672,26</u>	<u>(93.934.291,20)</u>	<u>1.150.073.381,06</u>	A1. Διαφορές Ενοποίησης	(16.910.579,97)	5.177.758,80
III. Συμμετοχές & άλλες μακρ/σμες χρηματοοικονομικές απαιτήσεις							A2. Δικαιώματα μειοψηφίας	(81.760.130,87)	(81.760.130,87)
1. Συμμετοχές σε συνδεδεμένες επιχειρήσεις			2.712.449,47			2.727.609,47	Σύνολο Ιδίων Κεφαλαίων (ΑΙ+ΑΙΙ+ΑΙΙΙ+ΑΙΥ+ΑΥ+Α1+Α2)	130.431.872,73	130.757.840,37
7. Λοιπές μακρ/σμες απαιτήσεις			1.231.203,35			1.230.127,63	<b>Β. ΠΡΟΒΛΕΨΕΙΣ ΓΙΑ ΚΙΝΔΥΝΟΥΣ &amp; ΕΞΟΔΑ</b>		
			<u>3.943.652,82</u>			<u>3.957.737,10</u>	1. Προβλέψεις για αποζ/ση προσ/κού	693.468,67	553.442,59
Σύνολο Παγίου Ενεργητικού (Γ+Γ II+Γ III)			<u>1.375.946.585,59</u>			<u>1.154.031.118,16</u>	2. Λοιπές Προβλέψεις	1.907.682,09	153.734,00
<b>Δ. ΚΥΚΛΟΦΟΡΟΥΝ ΕΝΕΡΓΗΤΙΚΟ</b>								<u>2.601.150,76</u>	<u>707.176,59</u>
I. Αποθέματα							<b>Γ. ΥΠΟΧΡΕΩΣΕΙΣ</b>		
1. Αποθέματα πλοίων			3.691.696,32			4.160.731,34	I. Μακροπρόθεσμες Υποχρεώσεις		
			<u>3.691.696,32</u>			<u>4.160.731,34</u>	1. Ομολογιακά δάνεια	75.000.000,00	45.000.000,00
II. Απαιτήσεις							2. Δάνεια Τραπεζών	906.232.382,17	644.116.594,10
1. Πελάτες			42.867.168,33			36.221.767,43		<u>981.232.382,17</u>	<u>689.116.594,10</u>
3α. Επιταγές εισπρακτέες			11.446.047,89			4.578.335,09	II. Βραχυπρόθεσμες Υποχρεώσεις		
3β. Επιταγές σε καθυστέρηση			379.599,32			335.061,87	1. Προμηθευτές	30.128.389,51	21.987.528,71
9. Μακροπρόθεσμες απαιτήσεις εισπρακτέες στην επόμενη χρήση			753.740,83			337.490,83	3. Τράπεζες λογαριασμοί βραχ/σμων υποχρεώσεων	13.330.496,71	18.706.771,69
10. Επιπράξεις-Επίδοχοι πελάτες & χρεώστες Μείων: Προβλέψεις	1.015.926,59			566.806,88		10.211.533,95	5. Υποχρεώσεις από φόρους-τέλη	2.543.722,60	4.463.145,96
11. Χρεώστες διάφοροι	920.483,63		95.442,96	465.035,52		101.771,36	6. Ασφαλιστικοί Οργανισμοί	1.996.162,84	1.640.364,70
12. Λογ/σμοί διαχειρίσεως προκ/λών & πιστώσεων			14.316.286,11			1.265.269,39	7. Μακροπρόθεσμες υποχρεώσεις πληρωτέες στην επόμενη χρήση	61.554.693,68	56.236.334,86
			<u>941.625,80</u>			<u>53.051.229,92</u>	10. Μερίσματα πληρωτέα	4.711.269,35	5.782.189,85
			<u>70.799.911,24</u>			<u>23.649.001,26</u>	11. Πιστωτές διάφοροι	1.536.223,34	1.891.802,02
III. Χρεόγραφα								<u>115.800.958,03</u>	<u>110.708.137,79</u>
1. Μετοχές			2.545.773,12			753.010,41	Σύνολο Υποχρεώσεων (Γ I+Γ II)	<u>1.097.033.340,20</u>	<u>799.824.731,89</u>
3. Λοιπά χρεόγραφα			22.082,43			23.649.001,26	<b>Δ. ΜΕΤΑΒΑΤΙΚΟΙ ΛΟΓ/ΣΜΟΙ ΠΑΘΗΤΙΚΟΥ</b>		
			<u>2.567.855,55</u>			<u>24.402.011,67</u>	1. Έσοδα επόμενων χρήσεων	2.618.059,51	784.426,54
IV. Διαθέσιμα							2. Έσοδα χρήσεως δουλεωμένα	36.954.965,57	14.502.212,27
1. Ταμείο			89.671,21			98.806,20	3. Λοιποί μεταβατικοί λογαριασμοί	1.197.199,64	7.567.747,70
3. Καταθέσεις όψεως & προθεσμίας			150.384.812,49			51.678.226,82		<u>40.770.224,72</u>	<u>22.854.386,51</u>
			<u>150.474.483,70</u>			<u>51.777.033,02</u>	<b>ΓΕΝΙΚΟ ΣΥΝΟΛΟ ΠΑΘΗΤΙΚΟΥ (Α+Β+Γ+Δ)</b>	<u>1.621.199.209,61</u>	<u>1.302.739.779,35</u>
Σύνολο Κυκλοφ/ντος Ενεργητικού (ΔI+ΔII+ΔIII+ΔIV)			<u>227.533.946,81</u>			<u>133.391.005,95</u>	<b>ΛΟΓΑΡΙΑΣΜΟΙ ΤΑΞΕΩΣ ΠΙΣΤΩΤΙΚΟΙ</b>		
<b>Ε. ΜΕΤΑΒΑΤΙΚΟΙ ΛΟΓ/ΣΜΟΙ ΕΝΕΡΓΗΤΙΚΟΥ</b>							4. Λοιποί λογαριασμοί τάξεως	1.406.783.101,96	107.409.109,72
1. Έσοδα επόμενων χρήσεων			9.848.897,61			7.227.849,17		<u>1.406.783.101,96</u>	<u>107.409.109,72</u>
2. Έσοδα χρήσεως εισπρακτέα			45.160,15			124.603,62			
3. Λοιποί μεταβατικοί λογαριασμοί			14.592,05			6.154,33			
			<u>9.908.649,81</u>			<u>7.358.607,12</u>			
<b>ΓΕΝΙΚΟ ΣΥΝΟΛΟ ΕΝΕΡΓΗΤΙΚΟΥ (Β+Γ+Δ+Ε)</b>			<u>1.621.199.209,61</u>			<u>1.302.739.779,35</u>			
<b>ΛΟΓΑΡΙΑΣΜΟΙ ΤΑΞΕΩΣ ΧΡΕΩΣΤΙΚΟΙ</b>									
4. Λοιποί λογαριασμοί τάξεως			1.406.783.101,96			107.409.109,72			
			<u>1.406.783.101,96</u>			<u>107.409.109,72</u>			



# ΠΡΟΣΑΡΤΗΜΑ

## ΕΝΟΠΟΙΗΜΕΝΩΝ ΟΙΚΟΝΟΜΙΚΩΝ ΚΑΤΑΣΤΑΣΕΩΝ ΤΗΣ

«ΕΠΙΧΕΙΡΗΣΕΙΣ ΑΤΤΙΚΗΣ ΑΝΩΝΥΜΟΣ ΕΤΑΙΡΙΑ ΣΥΜΜΕΤΟΧΩΝ», «SUPERFAST ΕΠΤΑ INC.», «SUPERFAST ΟΚΤΟ INC.», «SUPERFAST ΕΝΝΕΑ INC.», «SUPERFAST ΔΕΚΑ INC.», «ΣΟΥΠΕΡΦΑΣΤ ΕΠΤΑ Ν.Ε.», «ΣΟΥΠΕΡΦΑΣΤ ΟΚΤΩ Ν.Ε.», «ΣΟΥΠΕΡΦΑΣΤ ΕΝΝΕΑ Ν.Ε.», «ΣΟΥΠΕΡΦΑΣΤ ΔΕΚΑ Ν.Ε.», ΤΟΥ ΟΜΙΛΟΥ «ΣΟΥΠΕΡΦΑΣΤ ΦΕΡΡΙΣ ΝΑΥΤΙΛΙΑΚΗ Α.Ε.» ΚΑΙ ΤΟΥ ΟΜΙΛΟΥ «ΓΡΑΜΜΕΣ ΣΤΡΙΝΤΖΗ ΝΑΥΤΙΛΙΑΚΗ Α.Ε.»

ΤΗΣ 31ης ΔΕΚΕΜΒΡΙΟΥ 2002.

Σύμφωνα με τις διατάξεις του Ν. 2190/1920 και ειδικότερα τη διάταξη του άρθρου 107 και τις διατάξεις που το άρθρο αυτό παραπέμπει, παρέχουμε τις ακόλουθες πληροφορίες που αναφέρονται στις ενοποιημένες οικονομικές καταστάσεις.

### 1. ΠΛΗΡΟΦΟΡΙΑΚΑ ΣΤΟΙΧΕΙΑ ΣΧΕΤΙΚΑ ΜΕ ΤΙΣ ΕΤΑΙΡΙΕΣ ΠΟΥ ΕΝΟΠΟΙΗΘΗΚΑΝ.

1.1 Άρθρο 107, παρ. 1β - Πληροφοριακά στοιχεία για τις εταιρίες που ενοποιήθηκαν με τη μέθοδο της "ολικής ενσωμάτωσης".

Επωνυμία	Έδρα	Ποσοστό συμμετοχής μητρικής εταιρείας στο κεφάλαιο της θυγατρικής	Ποσοστό συμμετοχής ενοποιημένων επιχειρήσεων εκτός της μητρικής ή προσώπων που ενεργούν για λογαριασμό των επιχειρήσεων αυτών	Σχέση που υπαγόρευε την ενοποίηση α) Σχέση μητρικής θυγατρικής (αρ.42ε 5α) β) Ενταία διεύθυνση ή ίδια διοικητικά κλπ. πρόσωπα
1 ΣΟΥΠΕΡΦΑΣΤ ΦΕΡΡΙΣ ΝΑΥΤΙΛΙΑΚΗ Α.Ε.	ΒΟΥΛΑ	100%	ΔΕΝ ΥΠΑΡΧΕΙ	(α)
2 SUPERFAST ΕΠΤΑ INC.	ΛΙΒΕΡΙΑ	100%	ΔΕΝ ΥΠΑΡΧΕΙ	(α)
3 SUPERFAST ΟΚΤΟ INC.	ΛΙΒΕΡΙΑ	100%	ΔΕΝ ΥΠΑΡΧΕΙ	(α)
4 SUPERFAST ΕΝΝΕΑ INC.	ΛΙΒΕΡΙΑ	100%	ΔΕΝ ΥΠΑΡΧΕΙ	(α)
5 SUPERFAST ΔΕΚΑ INC.	ΛΙΒΕΡΙΑ	100%	ΔΕΝ ΥΠΑΡΧΕΙ	(α)
6 ΣΟΥΠΕΡΦΑΣΤ ΕΠΤΑ Ν.Ε.	ΒΟΥΛΑ	100%	ΔΕΝ ΥΠΑΡΧΕΙ	(α)
7 ΣΟΥΠΕΡΦΑΣΤ ΟΚΤΩ Ν.Ε.	ΒΟΥΛΑ	100%	ΔΕΝ ΥΠΑΡΧΕΙ	(α)
8 ΣΟΥΠΕΡΦΑΣΤ ΕΝΝΕΑ Ν.Ε.	ΒΟΥΛΑ	100%	ΔΕΝ ΥΠΑΡΧΕΙ	(α)
9 ΣΟΥΠΕΡΦΑΣΤ ΔΕΚΑ Ν.Ε.	ΒΟΥΛΑ	100%	ΔΕΝ ΥΠΑΡΧΕΙ	(α)
10 SUPERFAST ENA INC.	ΛΙΒΕΡΙΑ	100% ΘΥΓΑΤΡΙΚΗ ΤΗΣ ΣΟΥΠΕΡΦΑΣΤ ΦΕΡΡΙΣ ΝΑΥΤΙΛΙΑΚΗ Α.Ε.	ΔΕΝ ΥΠΑΡΧΕΙ	(α)
11 SUPERFAST DIO INC.	ΛΙΒΕΡΙΑ	100% ΘΥΓΑΤΡΙΚΗ ΤΗΣ ΣΟΥΠΕΡΦΑΣΤ ΦΕΡΡΙΣ ΝΑΥΤΙΛΙΑΚΗ Α.Ε.	ΔΕΝ ΥΠΑΡΧΕΙ	(α)
12 SUPERFAST TRIA INC.	ΛΙΒΕΡΙΑ	100% ΘΥΓΑΤΡΙΚΗ ΤΗΣ ΣΟΥΠΕΡΦΑΣΤ ΦΕΡΡΙΣ ΝΑΥΤΙΛΙΑΚΗ Α.Ε.	ΔΕΝ ΥΠΑΡΧΕΙ	(α)
13 SUPERFAST TESSERA INC.	ΛΙΒΕΡΙΑ	100% ΘΥΓΑΤΡΙΚΗ ΤΗΣ ΣΟΥΠΕΡΦΑΣΤ ΦΕΡΡΙΣ ΝΑΥΤΙΛΙΑΚΗ Α.Ε.	ΔΕΝ ΥΠΑΡΧΕΙ	(α)
14 SUPERFAST PENTE INC.	ΛΙΒΕΡΙΑ	100% ΘΥΓΑΤΡΙΚΗ ΤΗΣ ΣΟΥΠΕΡΦΑΣΤ ΦΕΡΡΙΣ ΝΑΥΤΙΛΙΑΚΗ Α.Ε.	ΔΕΝ ΥΠΑΡΧΕΙ	(α)

15	SUPERFAST EXI INC.	ΛΙΒΕΡΙΑ	100% ΘΥΓΑΤΡΙΚΗ ΤΗΣ ΣΟΥΠΕΡΦΑΣΤ ΦΕΡΡΙΣ ΝΑΥΤΙΜΑΚΗ Α.Ε.	ΔΕΝ ΥΠΑΡΧΕΙ	(α)
16	SUPERFAST FERRIES S.A.	ΛΙΒΕΡΙΑ ΜΕ ΕΓΚΑΤΑΣΤΑΣΗ ΣΤΗΝ ΕΛΛΑΔΑ	-	ΔΕΝ ΥΠΑΡΧΕΙ	(β)
17	SUPERFAST ENDEKA INC.	ΒΟΥΛΑ	-	ΔΕΝ ΥΠΑΡΧΕΙ	(α)
18	SUPERFAST DODEKA INC.	ΒΟΥΛΑ	-	ΔΕΝ ΥΠΑΡΧΕΙ	(α)
19	ΚΟΙΝΟΠΡΑΞΙΑ PREMIUM ALLIANCE	ΒΟΥΛΑ	-	ΔΕΝ ΥΠΑΡΧΕΙ	(β)
20	ΓΡΑΜΜΕΣ ΣΤΡΠΙΝΤΖΗ ΝΑΥΤΙΜΑΚΗ Α.Ε.	ΒΟΥΛΑ	48,57%	ΔΕΝ ΥΠΑΡΧΕΙ	(α)
21	BLUE STAR FERRIES ΝΑΥΤΙΜΑΚΗ Α.Ε.	ΕΛΛΑΔΑ	99,999% ΘΥΓΑΤΡΙΚΗ ΤΗΣ ΓΡΑΜΜΕΣ ΣΤΡΠΙΝΤΖΗ ΝΑΕ	-	(α)
22	BLUE STAR FERRIES S.A.	ΛΙΒΕΡΙΑ	100%	ΔΕΝ ΥΠΑΡΧΕΙ	(α)
23	ΚΟΙΝΟΠΡΑΞΙΑ BLUE STAR FERRIES	ΕΛΛΑΔΑ	-	-	(β)
24	STRINTZIS LINES SHIPPING LTD	ΚΥΠΡΟΣ	99% ΘΥΓΑΤΡΙΚΗ ΤΗΣ ΓΡΑΜΜΕΣ ΣΤΡΠΙΝΤΖΗ ΝΑΕ	-	(α)
25	THELMO MARINE S.A.	ΛΙΒΕΡΙΑ	100% ΘΥΓΑΤΡΙΚΗ ΤΗΣ ΓΡΑΜΜΕΣ ΣΤΡΠΙΝΤΖΗ ΝΑΕ	-	(α)
26	WATERFRONT NAVIGATION COMPANY	ΛΙΒΕΡΙΑ	100% ΘΥΓΑΤΡΙΚΗ ΤΗΣ ΓΡΑΜΜΕΣ ΣΤΡΠΙΝΤΖΗ ΝΑΕ	-	(α)
27	BLUE GALAXY SHIPPING INC.	ΛΙΒΕΡΙΑ	100% ΘΥΓΑΤΡΙΚΗ ΤΗΣ ΓΡΑΜΜΕΣ ΣΤΡΠΙΝΤΖΗ ΝΑΕ	-	(α)
28	BLUE ISLAND SHIPPING INC.	ΛΙΒΕΡΙΑ	100% ΘΥΓΑΤΡΙΚΗ ΤΗΣ ΓΡΑΜΜΕΣ ΣΤΡΠΙΝΤΖΗ ΝΑΕ	-	(α)

## 1.2 Άρθρο 107, παρ. 1δ - Πληροφοριακά στοιχεία για τις εταιρίες που ενσωματώθηκαν με τη μέθοδο της "καθαρής θέσεως".

Η Εταιρία που ενοποιήθηκε με τη μέθοδο της «καθαρής θέσης» είναι η ΑΤΤΙΚΑ PREMIUM Α.Ε., η οποία είναι θυγατρική του Ομίλου ΕΠΙΧΕΙΡΗΣΕΙΣ ΑΤΤΙΚΗΣ Α.Ε. Η Εταιρία αυτή έχει ως σκοπό την πώληση εισιτηρίων για λογαριασμό των πλοιοκτητριών εταιριών του Ομίλου. Το ποσοστό προμηθείας που λαμβάνει η Εταιρία αυτή για τις πωλήσεις εισιτηρίων των πλοιοκτητριών Εταιριών του Ομίλου είναι ίδιο με αυτό που ισχύει για όλους τους πράκτορες πωλήσεων του Ομίλου.

Σε επίπεδο ενοποίησης στον Όμιλο ΕΠΙΧΕΙΡΗΣΕΙΣ ΑΤΤΙΚΗΣ Α.Ε. το σύνολο σχεδόν του κύκλου εργασιών της μηδενίζεται γιατί το έσοδο της είναι έξοδο για τον Όμιλο.

Τα βασικά στοιχεία του ισολογισμού της ΑΤΤΙΚΑ PREMIUM Α.Ε. έχουν ως εξής :

	(σε χιλ. €)
Αναπόσβεστο υπόλοιπο παγίων	€ 911
Απαιτήσεις	€ 17.736
Διαθέσιμα	€ 3.546
Σύνολο ιδίων κεφαλαίων	€ 1.582
Υποχρεώσεις	€ 21.270
Κύκλος εργασιών	€ 14.673
Αποτελέσματα – Ζημιές	€ 366

**1.3 Άρθρο 107, παρ. 1γ και 97 - Πληροφοριακά στοιχεία για τις εταιρίες που δεν ενοποιήθηκαν ή δεν εμφανίστηκαν με τη μέθοδο της "καθαρής θέσεως", επειδή παρουσιάζουν επουσιώδες ενδιαφέρον.**

Το 2002 δεν ενοποιήθηκαν λόγω αδράνειας οι υπό εκκαθάριση εταιρίες:

- α. STRINTZIS LINES IONIAN FERRIES ITALY SRL
- β. ΣΗΤΖΕΤ ΝΑΥΤΙΚΗ ΕΤΑΙΡΙΑ

**1.4 Άρθρο 107, παρ. 1γ και 98 - Πληροφοριακά στοιχεία για τις εταιρίες που δεν ενοποιήθηκαν, επειδή έχουν διαφορετικές δραστηριότητες από τις άλλες εταιρίες του ομίλου.**

Δεν υπάρχουν εταιρίες που δεν ενοποιήθηκαν, λόγω διαφορετικής δραστηριότητας από τις άλλες εταιρίες του ομίλου.

**1.5 Άρθρο 107, παρ. 1ε - Πληροφοριακά στοιχεία για τις εταιρίες εκείνες όπου οι ενοποιούμενες εταιρίες (ανωτέρω παρ. 1.1) και αυτές που εξαιρέθηκαν της ενοποιήσεως (ανωτέρω παρ. 1.3) κατέχουν άμεσα ή μέσω τρίτων συνολικό ποσό μεγαλύτερο από 10% του κεφαλαίου της.**

1.6

Δεν υπάρχουν.

**1.6 Άρθρο 104, παρ. 7 - Ημερομηνία κλεισίματος**

Όλες οι ενοποιημένες οικονομικές καταστάσεις έχουν ημερομηνία κλεισίματος την ημερομηνία της μητρικής (31.12.2002).

**1.7 Άρθρο 104, παρ. 9 - Μεταβολές στη σύνθεση του συνόλου των ενοποιούμενων επιχειρήσεων στη χρήση 2002.**

Δεν ενοποιήθηκαν λόγω εκκαθάρισης οι Εταιρίες «MARINE SUPERFAST N.E.» και «NAVIGATION SUPERFAST N.E.» του Ομίλου ΣΟΥΠΕΡΦΑΣΤ ΦΕΡΡΙΕΣ ΝΑΥΤΙΛΙΑΚΗ Α.Ε. καθώς και οι Εταιρίες «STRINTZIS LINES S.A.» και «STRINTZIS LINES COMPANY LTD» του Ομίλου ΓΡΑΜΜΕΣ ΣΤΡΙΝΤΖΗ ΝΑΥΤΙΛΙΑΚΗ Α.Ε.

**1.8 Άρθρο 103, παρ. 4 - Λογιστικός χειρισμός των διαφορών ενοποίησης**

Κατά την ενοποίηση του Ομίλου ΓΡΑΜΜΕΣ ΣΤΡΙΝΤΖΗ ΝΑΥΤΙΛΙΑΚΗ Α.Ε. προέκυψαν διαφορές ενοποίησης € 81.760.130,87 (χρεωστικές) οι οποίες εμφανίζονται αφαιρετικά της καθαρής θέσης του ενοποιημένου ισολογισμού.

## **2. ΠΛΗΡΟΦΟΡΙΕΣ ΣΧΕΤΙΚΕΣ ΜΕ ΤΑ ΣΤΟΙΧΕΙΑ ΤΟΥ ΕΝΕΡΓΗΤΙΚΟΥ**

**2.1 Άρθρο 105, παρ. 3 και άρθρο 107, παρ. 1 - Αποτίμηση στοιχείων ενεργητικού των επιχειρήσεων που περιλήφθησαν στην ενοποίηση.**

Τα στοιχεία του ενεργητικού όλων των επιχειρήσεων που περιλήφθησαν στην ενοποίηση έχουν αποτιμηθεί, σύμφωνα με τους κανόνες αποτίμησης του άρθρου 42, παρ. 14 και του άρθρου 43 χωρίς καμιά παρέκκλιση.

### 3. ΠΛΗΡΟΦΟΡΙΕΣ ΣΧΕΤΙΚΕΣ ΜΕ ΤΙΣ ΥΠΟΧΡΕΩΣΕΙΣ ΚΑΙ ΠΡΟΒΛΕΨΕΙΣ

#### 3.1 Άρθρο 107, παρ. 1στ - Μακροπρόθεσμες υποχρεώσεις πάνω από 5 έτη.

1. Δάνειο KFW αξίας	€ 693.953.113,47
2. Δάνειο CITIBANK INTERNATIONAL PLC αξίας	€ 89.500.000,00
3. Δάνειο ALFA BANK	€ 35.552.763,82
	€ 817.005.877,29

#### 3.2 Άρθρο 107, παρ. 1στ - Υποχρεώσεις καλυπτόμενες με εμπράγματα ασφάλειες

Υφίστανται οι υποθήκες ΒΛ. ΠΙΝΑΚΑ Ι

Σημειώνεται ότι κατά την συνήθη πρακτική των ναυτιλιακών δανείων, το ποσό της εγγεγραμμένης υποθήκης αντιπροσωπεύει το πραγματικό ανεξάρτητο ποσό του δανείου πλέον ενός ποσοστού για την κάλυψη τυχόν τόκων υπερημερίας και άλλων εξόδων.

#### 3.3 Άρθρο 107, παρ. 1ζ - Υποχρεώσεις που αναλήφθηκαν και δεν εμφανίζονται στον ενοποιημένο ισολογισμό.

Με αποφάσεις του Διοικητικού Συμβουλίου, η Εταιρία έχει παραχωρήσει τις παρακάτω εγγυήσεις:

1. Με απόφαση του Δ.Σ. της 20.12.95, παραχωρήθηκε εγγύηση προς τη Γερμανική Τράπεζα KFW σε ασφάλεια των υποχρεώσεων των δανειζομένων θυγατρικών της αλλοδαπών πλοιοκτητριών εταιριών SUPERFAST ENA INC. και SUPERFAST DIO INC. συνολικού ποσού Γερμανικών Μάρκων 116.800.000, που αντιπροσωπεύει το 80% του κόστους κατασκευής των πλοίων SUPERFAST I και SUPERFAST II.
2. Με απόφαση του Δ.Σ. της 4.11.98, παραχωρήθηκε εγγύηση προς τη Γερμανική Τράπεζα KFW σε ασφάλεια των υποχρεώσεων των δανειζομένων αλλοδαπών πλοιοκτητριών εταιριών SUPERFAST PENTE INC. και SUPERFAST EXI INC. συνολικού ποσού Γερμανικών Μάρκων 372.600.000, που αντιπροσωπεύει το 90% του κόστους κατασκευής των πλοίων.
3. Με απόφαση του Δ.Σ. της 15.6.99, παραχωρήθηκε εγγύηση υπέρ της Γερμανικής Τράπεζας KFW σε ασφάλεια των υποχρεώσεων των πλοιοκτητριών εταιριών SUPERFAST ENNEA INC. και SUPERFAST DEKA INC. συνολικού ποσού Γερμανικών Μάρκων 357.750.000, που αντιπροσωπεύει το 90% του κόστους κατασκευής των SUPERFAST IX και SUPERFAST X.
4. Με απόφαση του Δ.Σ. της 12.7.99, παραχωρήθηκε εγγύηση προς την Γερμανική Τράπεζα KFW σε εξασφάλιση των υποχρεώσεων των πλοιοκτητριών εταιριών SUPERFAST ENA INC. και SUPERFAST DIO INC., για την αγορά των πλοίων SUPERFAST I και SUPERFAST II από τις MAPIN ΣΟΥΠΕΡΦΑΣΤ Ν.Ε. και NABIGΚΕΙΣΟΝ ΣΟΥΠΕΡΦΑΣΤ Ν.Ε. αντίστοιχα.
5. Με απόφαση του Δ.Σ. της 18.9.00, παραχωρήθηκε εγγύηση προς την SODERTALJE HAMN AB σε ασφάλεια υποχρεώσεων της SUPERFAST FERRIES S.A. καθώς και εγγύηση Φινλανδικών Μάρκων 30.000.000 σε ασφάλεια υποχρεώσεων της ίδιας εταιρίας προς την Port of Hanko.



6. Με απόφαση του Δ.Σ. της 6.12.00, παραχωρήθηκε ενέχυρο μέσω μετοχών της θυγατρικής ΓΡΑΜΜΕΣ ΣΤΡΙΝΤΖΗ ΝΑΕ για την εξασφάλιση δανείου από την CITIBANK N.A. για ποσό των δρχ. 1.700.000.000.
7. Με απόφαση του Δ.Σ. της 24.4.01, παραχωρήθηκε εγγύηση προς τις Τράπεζες COMMERZBANK A.G. DEUTSCHE SCHIFFSBANK A.G., KFW, LANDESBANK SCHLESWIG - HOLSTEIN GIROZENTRALE NORDDEUTSCHE LANDESBANK GIROZENTRALE για εξασφάλιση των υποχρεώσεων των πλοιοκτητριών εταιριών SUPERFAST ENDEKA INC. και SUPERFAST DODEKA INC., που αντιπροσωπεύει το 80% του κόστους κατασκευής των πλοίων.
8. Με απόφαση του Δ.Σ. της 30.4.01, παραχωρήθηκε εγγύηση προς την Γερμανική Τράπεζα KFW σε εξασφάλιση των υποχρεώσεων των πλοιοκτητριών εταιριών ΣΟΥΠΕΡΦΑΣΤ ΕΠΤΑ Ν.Ε. και ΣΟΥΠΕΡΦΑΣΤ ΟΚΤΩ Ν.Ε. για δάνειο ποσού Γερμανικών Μάρκων 357.750.000 ή μέχρι του ποσού του 90% του τιμήματος αγοράς των πλοίων.
9. Με απόφαση του Δ.Σ. της 4.7.01, παραχωρήθηκε εγγύηση προς την Γερμανική Τράπεζα KFW και προς την NORDDEUTSCHE LANDESBANK GIROZENTRALE σε ασφάλεια των υποχρεώσεων της θυγατρικής της ΣΟΥΠΕΡΦΑΣΤ ΦΕΡΡΙΣ ΝΑΥΤΙΛΙΑΚΗ Α.Ε. για ποσό ύψους Ευρώ 19.633.608.
10. Με απόφαση του Δ.Σ. της 27.11.01, παραχωρήθηκε εγγύηση προς τις Τράπεζες ALPHA BANK A.E., ΕΜΠΟΡΙΚΗ ΤΡΑΠΕΖΑ ΤΗΣ ΕΛΛΑΔΟΣ Α.Ε., NEDSHIP BANK N.V. και LANDESBANK SCHLESWIG - HOLSTEIN GIROZENTRALE υπέρ της BLUE STAR ΝΑΥΤΙΛΙΑΚΗΣ Α.Ε. για εξασφάλιση υποχρεώσεων του δανείου ποσού \$56.000.000 (κόστος κατασκευής ναυπηγούμενων πλοίων).

Στους λογαριασμούς τάξεως, πέρα από τις υποθήκες που έχουν εγγραφεί στα πλοία του Ομίλου ΓΡΑΜΜΕΣ ΣΤΡΙΝΤΖΗ ΝΑΥΤΙΛΙΑΚΗ Α.Ε. για εξασφάλιση των μακροπρόθεσμων τραπεζικών δανείων περιλαμβάνονται και εγγυητικές επιστολές προς τρίτους €3.938.451,08 καθώς και επιταγές που λήφθηκαν από πρακτορεία για εγγύηση € 817.222,58.

#### ΒΛΕΠΕ ΠΙΝΑΚΑ ΙΙ

Την 31η Δεκεμβρίου 2001, υπήρχαν εκκρεμείς δικαστικές και άλλες υποθέσεις σχετικές με τη δραστηριότητα της Μητρικής εταιρείας, συνολικού ποσού Δρχ. 1,4 δις. περίπου. Η Διοίκηση πιστεύει ότι οι ανωτέρω υποθέσεις θα τελεσιδικήσουν χωρίς σημαντική επίπτωση στην οικονομική της θέσης.

#### **3.4 Άρθρο 107, παρ. 1α - Πιθανές οφειλές σημαντικών ποσών φόρων και ποσά φόρων που ενδεχομένως να προκύψουν σε βάρος της κλειομένης και των προηγούμενων χρήσεων που δεν εμφανίζονται στις υποχρεώσεις και τις προβλέψεις.**

Η μητρική εταιρία ΕΠΙΧΕΙΡΗΣΕΙΣ ΑΤΤΙΚΗΣ Α.Ε. έχει ελεγθεί οριστικά μέχρι και τη χρήση 1992, ενώ παράλληλα διενεργείται οριστικός έλεγχος για τις χρήσεις 1993 έως και 2000.

Οι θυγατρικές εταιρίες του Ομίλου ΣΟΥΠΕΡΦΑΣΤ ΦΕΡΡΙΣ ΝΑΥΤΙΛΙΑΚΗ Α.Ε έχουν ελεγχθεί οριστικά μέχρι και τη χρήση 2000.

Οι θυγατρικές εταιρίες του Ομίλου ΓΡΑΜΜΕΣ ΣΤΡΙΝΤΖΗ ΝΑΥΤΙΛΙΑΚΗ Α.Ε. έχουν ελεγχθεί οριστικά μέχρι και τη χρήση 1999, εκτός της εταιρίας BLUE STAR FERRIES ΝΑΥΤΙΛΙΑΚΗ Α.Ε. η οποία δεν έχει ελεγχθεί για τα έτη 1993 – 2000.

### 3.5 Άρθρο 104, παρ. 7 - Σημαντικά γεγονότα στην περίοδο μεταξύ της ημερομηνίας κλεισίματος των ισολογισμών των ενοποιούμενων εταιριών και της ημερομηνίας καταρτίσεως των ενοποιημένων οικονομικών καταστάσεων.

Εντός του έτους 2002 πωλήθηκαν τα πλοία SPERFAST III και SUPERFAST IV του Ομίλου ΣΟΥΠΕΡΦΑΣΤ ΦΕΡΡΙΣ ΝΑΥΤΙΛΙΑΚΗ Α.Ε. και τα πλοία BLUE AEGEAN και SEAJET 1 του Ομίλου ΓΡΑΜΜΕΣ ΣΤΡΙΝΤΖΗ ΝΑΥΤΙΛΙΑΚΗ Α.Ε.

## 4. ΠΛΗΡΟΦΟΡΙΕΣ ΣΧΕΤΙΚΕΣ ΜΕ ΤΑ ΑΠΟΤΕΛΕΣΜΑΤΑ

### 4.1 Άρθρο 107, παρ. 1α

Ο ενοποιημένος κύκλος εργασιών ανέρχεται σε € 318.610.210,90 και αναλύεται ανά γεωγραφική δραστηριότητα ως κατωτέρω:

Γραμμές Εσωτερικού	€	49.130.267,34	
Γραμμές Αδριατικής	€	191.957.519,74	
Γραμμές Βαλτικής	€	58.004.759,82	
Γραμμές Βόρειας Θάλασσας	€	19.517.664,00	
	€	<u>318.610.210,90</u>	

### 4.2 Άρθρο 107, παρ. 1β

Ο μέσος όρος του προσωπικού που απασχολήθηκε στη διάρκεια του 2001 από τις ενοποιημένες επιχειρήσεις, κατά κατηγορίες έχει ως εξής.

Εμμισθοι	Διοικητικό Προσωπικό:	252	
	Πληρώματα:	<u>1.589</u>	
		1.841	

Οι αποδοχές και τα λοιπά έξοδα προσωπικού έχουν ως εξής:

Διοικητικό Προσωπικό			
Αποδοχές:	€	5.852.747,00	
Εργοδοτικές Εισφορές:	€	<u>1.347.965,32</u>	€ 7.200.712,32
Πληρώματα			
Αποδοχές:	€	50.009.099,22	
Εργοδοτικές Εισφορές:	€	<u>4.035.555,43</u>	€ 54.044.654,65
<b>Γενικό Σύνολο</b>			<b>€ <u>61.245.366,97</u></b>

#### 4.3 Άρθρο 105, παρ. 5

Δε διενεργήθηκαν από τις Ενοποιούμενες Εταιρίες πρόσθετες αποσβέσεις.

#### 4.4 Άρθρο 107, παρ. 1β

Ποσά που καταβλήθηκαν μέσα στη χρήση για αμοιβές στα μέλη των διοικητικών, διαχειριστικών και εποπτικών οργάνων της μητρικής εταιρίας για την άσκηση των καθηκόντων τους, τόσο στη μητρική όσο και στις θυγατρικές επιχειρήσεις, καθώς και τυχόν υποχρεώσεις για αποζημιώσεις αυτών λόγω εξόδου τους από την υπηρεσία.

Κατά τη χρήση 2002, οι συνολικές μικτές αμοιβές που καταβλήθηκαν σε όλα τα μέλη των Διοικητικών Συμβουλίων του Ομίλου έχουν ως ακολούθως:

- Αμοιβές Προέδρου Δ.Σ. Επιχειρήσεις Αττικής Α.Ε. από διάθεση κερδών	€	24.944,98
- Μισθός Προέδρου Δ.Σ.		-
- Αμοιβές λοιπών μελών Δ.Σ. από διάθεση κερδών	€	88.041,08
- Μισθοί λοιπών Μελών Δ.Σ.	€	356.150,06

#### 4.5 Άρθρο 107, παρ. 1ιδ - Οποιοσδήποτε άλλες πληροφορίες κρίνονται απαραίτητες για την αρτιότερη πληροφόρηση των Μετόχων και των τρίτων.

Τον Δεκέμβριο του 1998 η Γενική Διεύθυνση Ανταγωνισμού της Ευρωπαϊκής Επιτροπής απεφάσισε την επιβολή προστίμου στην Εταιρεία και σε άλλες οκτώ εταιρείες που δραστηριοποιούνται στη θαλάσσια γραμμή Ελλάδας - Ιταλίας κατά την περίοδο 1987 - 1993, θεωρώντας ότι οι παραπάνω εταιρίες είχαν έλθει σε συμφωνία ή εφαρμόζαν εναρμονισμένη πρακτική στο καθορισμό των ναύλων μεταφοράς επιβατών και οχημάτων, κατά παράβαση του άρθρου 85 της Συνθήκης της Ρώμης. Το πρόστιμο που επιβλήθηκε στην Εταιρεία ανέρχεται σε € 1.467.351,43 περίπου. Η Εταιρεία αμφισβητεί την ανωτέρω απόφαση και έχει ήδη ασκήσει έφεση, όπως προβλέπεται και από την πρωτόδικη απόφαση της Επιτροπής. Για τον σκοπό αυτό η Εταιρεία έχει εκδώσει εγγυητική επιστολή, ισόποση του προστίμου που της επιβλήθηκε πρωτόδικα. Επειδή η απόφαση της Επιτροπής είναι πρόσφατη και επειδή διαδικασία για την έκδοση τελεσίδικης απόφασης αναμένεται να είναι χρονοβόρος, η Διοίκηση της Εταιρείας, προς το παρόν, δεν είναι δυνατόν να προβλέψει το αποτέλεσμά της. Ως εκ τούτου, οι ανωτέρω οικονομικές καταστάσεις δεν περιλαμβάνουν πρόβλεψη για το θέμα αυτό.

#### 5. ΠΑΡΕΚΚΛΙΣΕΙΣ ΑΠΟ ΤΗΝ ΚΕΙΜΕΝΗ ΝΟΜΟΘΕΣΙΑ (Άρθρο 101 έως 107, παρ. 1 και 2)

##### 5.1 Άρθρο 100 παρ. 5 - Παρεκκλίσεις από τα όσα προβλέπονται από τις διατάξεις των άρθρων 101 έως 107, παρ. 1 και 2.

Δεν έγιναν.

##### 5.2 Άρθρο 104 παρ. 4 - Απάλειψη των αποτελεσμάτων (κερδών ή ζημιών) που προέκυψαν από συναλλαγές μεταξύ των εταιριών που ενοποιήθηκαν.

Δόθηκε από τις πλοιοκτήτριες Εταιρίες στην ΣΟΥΠΕΡΦΑΣΤ ΦΕΡΡΙΣ ΝΑΥΤΙΛΙΑΚΗ Α.Ε. το ποσό των € 8.312.125,31.- ως ακολούθως.

Από ΜΑΡΙΝ ΣΟΥΠΕΡΦΑΣΤ Ν.Ε.	€	1.293,20
ΝΑΒΙΓΚΕΙΣΟΝ ΣΟΥΠΕΡΦΑΣΤ Ν.Ε.	€	286,18
SUPERFAST ENA INC.	€	893.167,58
SUPERFAST DIO INC.	€	1.010.397,12
SUPERFAST TESSERA INC.	€	6.406.981,23
	€	<u>8.312.125,31</u>

Η ΣΟΥΠΕΡΦΑΣΤ ΦΕΡΡΙΣ ΝΑΥΤΙΛΙΑΚΗ Α.Ε. έδωσε μέρισμα στις ΕΠΙΧΕΙΡΗΣΕΙΣ ΑΤΤΙΚΗΣ Α.Ε. το ποσό των € 7.761.184,11 - ως υπόλοιπο του μερίσματος χρήσεως 2001.

Η BLUE STAR FERRIES ΝΑΥΤΙΛΙΑΚΗ Α.Ε. έδωσε μέρισμα στις ΓΡΑΜΜΕΣ ΣΤΡΠΙΝΤΖΗ ΝΑΥΤΙΛΙΑΚΗ Α.Ε. το ποσό των € 2.450.000.

**5.3 Άρθρο 107, παρ. 1δ - Άλλες πληροφορίες από ειδικές διατάξεις της ισχύουσας νομοθεσίας οι οποίες κρίνονται αναγκαίες και άλλες πληροφορίες για την αριότερη πληροφόρηση των ενδιαφερομένων για τις εταιρίες που ενοποιήθηκαν με τη μέθοδο της "ολικής ενσωμάτωσης" καθώς και για αυτές που εμφανίστηκαν με τη μέθοδο της "καθαράς θέσης".**

Δεν προβλέπονται.

## **6. ΛΟΙΠΕΣ ΠΛΗΡΟΦΟΡΙΕΣ**

**6.1 Αναμορφώσεις κονδυλίων της προηγούμενης χρήσης για να καταστούν συγκρίσιμα με τα κονδύλια της κλεισμένης χρήσης.**

Έγιναν αναμορφώσεις κονδυλίων της χρήσης 2001 όπου απαιτήθηκε.

Βούλα, 14 Φεβρουαρίου, 2003

Ο ΠΡΟΕΔΡΟΣ  
Π. Σ. ΠΑΝΑΓΟΠΟΥΛΟΣ

Ο ΑΝΤΙΠΡΟΕΔΡΟΣ  
Α.Π. ΠΑΝΑΓΟΠΟΥΛΟΣ

Ο ΟΙΚΟΝ. ΔΙΕΥΘΥΝΤΗΣ  
Ν. Ι. ΤΑΠΙΡΗΣ.

Βεβαιώνεται ότι το ανωτέρω προσάρτημα που αποτελείται από 9 σελίδες, είναι αυτό που αναφέρεται στο Πιστοποιητικό Ελέγχου που χορηγήσαμε με ημερομηνία 17 Φεβρουαρίου, 2003.

Αθήνα, 17 Φεβρουαρίου, 2003

Οι Ορκωτοί Ελεγκτές Λογιστές

Κυριάκος Παπακυριάκου  
Α.Μ. ΣΟΕΑ 17802  
DRM ΣΤΥΛΙΑΝΟΥ Α.Ε.  
Μέλος της RSM International

## ΠΙΝΑΚΑΣ Ι

<b>ΠΡΩΤΕΣ ΠΡΟΤΙΜΩΜΕΝΕΣ ΥΠΟΘΗΚΕΣ ΠΛΟΙΩΝ (σε ΕΥΡΩ)</b>	
SUPERFAST I-II	117.350.846,96
SUPERFAST V-VI	247.659.561,00
SUPERFAST VII-VIII	269.494.281,00
SUPERFAST IX-X	237.789.071,00
SUPERFAST XI-XII	213.000.000,00
BLUE STAR 1	170.000.000,00
BLUE STAR 2	170.000.000,00
BLUE STAR ΙΤΗΑΚΙ	170.000.000,00
BLUE HORIZON	170.000.000,00
BLUE SKY	170.000.000,00
KEFALONIA	170.000.000,00
SUPERFERRY II	170.000.000,00
BLUE BRIDGE	170.000.000,00
SEAJET 2	170.000.000,00
BLUE ISLAND	170.000.000,00
BLUE GALAXY	170.000.000,00
BLUE STAR PAROS	73.366.834,17
BLUE STAR NAXOS	73.366.834,17
<b>ΣΥΝΟΛΟ</b>	<b>1.402.027.428,30</b>

## ΠΙΝΑΚΑΣ ΙΙ

<b>ΕΓΓΥΗΤΙΚΕΣ ΤΡΑΠΕΖΩΝ</b>	
- ΥΠΕΡ Ο.Λ.Π. 3 εγγυητικές τραπεζών συνολικής αξίας	€ 13.382,46
- ΥΠΕΡ Ο.Α. 4 εγγυητικές τραπεζών συνολικής αξίας	€ 11.738,80
- ΥΠΕΡ Ν.Α.Τ. 17 εγγυητικές τραπεζών συνολικής αξίας	€ 764.694,94
- ΥΠΕΡ Υ.Ε.Ν. 27 εγγυητικές τραπεζών συνολικής αξίας	€ 721.839,89
- ΥΠΕΡ ΕΛΑΝΕΤ 1 εγγυητική τράπεζας συνολικής αξίας	€ 3.668,38
- ΥΠΕΡ ΕΚΠΑ 2 εγγυητικές τραπεζών συνολικής αξίας	€ 5.355,83
- ΥΠΕΡ Ρ&Ι ASSOCIATION 1 εγγυητική τράπεζας συνολικής αξίας	€ 242.632,55
- ΥΠΕΡ ΕΥΡΩΠΑΪΚΗ ΕΠΙΤΡΟΠΗ 2 εγγυητικές τραπεζών συνολικής αξίας	€ 1.650.000,00
- ΥΠΕΡ ΥΠΕΘΟ 2 εγγυητικές τραπεζών συνολικής αξίας	€ 18.481,86
- ΥΠΕΡ ΤΕΛ. ΠΑΤΡΩΝ 6 εγγυητικές τραπεζών συνολικής αξίας	€ 485.332,34
- ΥΠΕΡ ΓΝΩΜΗ 4 εγγυητικές τραπεζών συνολικής αξίας	€ 19.852,50
- ΥΠΕΡ Ε.Ο.Τ. 1 εγγυητική τραπεζών συνολικής αξίας	€ 1.471,53
<b>ΜΕΡΙΚΟ ΣΥΝΟΛΟ</b>	<b>€ 3.938.451,08</b>
- ΕΓΓΥΗΣΕΙΣ ΠΡΑΚΤΟΡΩΝ	€ 817.222,58
<b>ΣΥΝΟΛΟ</b>	<b>€ 4.755.673,66</b>

# ΕΝΟΠΟΙΗΜΕΝΗ ΕΚΘΕΣΗ

## ΔΙΑΧΕΙΡΙΣΗΣ ΧΡΗΣΗΣ 2002

### ΤΟΥ ΔΙΟΙΚΗΤΙΚΟΥ ΣΥΜΒΟΥΛΙΟΥ

### ΤΩΝ ΕΠΙΧΕΙΡΗΣΕΩΝ ΑΤΤΙΚΗΣ Α.Ε.

#### ΠΡΟΣ ΤΗΝ 85Η ΤΑΚΤΙΚΗ ΓΕΝΙΚΗ ΣΥΝΕΛΕΥΣΗ ΤΩΝ ΜΕΤΟΧΩΝ

Κυρίες και Κύριοι Μέτοχοι,

Κατά τη διάρκεια της χρήσεως 2002 ο Όμιλος συνέχισε την αναπτυξιακή του πορεία πραγματοποιώντας σημαντικές επενδύσεις σε νεότευκτα επιβατηγά-οχηματαγωγά πλοία ενώ παράλληλα επέκτεινε τη δραστηριότητά του σε νέες θαλάσσιες γραμμές στην Ελλάδα και την Ευρώπη.

Μετά την απόκτηση τεσσάρων πλοίων SUPERFAST το 2001 ο Όμιλος, υλοποιώντας τον επιχειρηματικό του σχεδιασμό, παρέλαβε τέσσερα ακόμη υπερσύγχρονα πλοία SUPERFAST και δύο πλοία BLUE STAR στη χρήση 2002. Παράλληλα, το Μάιο του 2002 προχώρησε στην έναρξη δρομολογίων της νέας γραμμής της Βόρειας Θάλασσας, μεταξύ του λιμένος Rosyth στο Εδιμβούργο της Σκωτίας και του λιμένος Zeebrugge στο Βέλγιο. Οι απαιτήσεις της νέας γραμμής της Βόρειας Θάλασσας σε συνδυασμό με την πώληση των πλοίων SUPERFAST III και SUPERFAST IV και τη μη έγκαιρη παράδοση των SUPERFAST XI και SUPERFAST XII οδήγησαν στην αναδιάταξη του στόλου και την αναστολή της σύνδεσης Σουηδίας-Γερμανίας μεταξύ των λιμένων Södertälje και Rostock. Τα νεοπαρηληφθέντα πλοία SUPERFAST IX και SUPERFAST X δρομολογήθηκαν στην Βόρεια Θάλασσα ενώ τα SUPERFAST XI και SUPERFAST XII ενίσχυσαν τις γραμμές της Αδριατικής. Τα BLUE STAR PAROS και BLUE STAR NAXOS δρομολογήθηκαν στις ελληνικές ακτοπολικές γραμμές και ειδικότερα στα νησιά των Κυκλάδων.

Τα σημαντικότερα γεγονότα του 2002 για τις ΕΠΙΧΕΙΡΗΣΕΙΣ ΑΤΤΙΚΗΣ Α.Ε. έχουν ως ακολούθως:

– Στις 8 Ιανουαρίου 2002 παρελήφθη το νέο υπερσύγχρονο επιβατηγό-οχηματαγωγό πλοίο SUPERFAST IX από τα ναυπηγεία Howaldtswerke Deutsche Werft του Κιέλου, Γερμανίας.

Στις 26 Φεβρουαρίου 2002 παρελήφθη το πλοίο SUPERFAST X επίσης από τα ναυπηγεία Howaldtswerke Deutsche Werft του Κιέλου, Γερμανίας.

– Στις 8 Μαρτίου 2002 το Διοικητικό Συμβούλιο της Εταιρίας με ανακοίνωση του γνωστοποίησε ότι η Κυβέρνηση της Τασμανίας (Αυστραλία) και η εταιρία TT-Line της Τασμανίας συνήψαν συμφωνία για την αγορά των πλοίων SUPERFAST III και SUPERFAST IV. Η συμφωνία ολοκληρώθηκε την 10η Μαΐου 2002, ημερομηνία που παρεδόθησαν τα πλοία, με σημαντικά οικονομικά οφέλη για την Εταιρία.

Την 17η Μαΐου 2002 άρχισε η έναρξη δρομολογίων της νέας γραμμής των SUPERFAST FERRIES μεταξύ του λιμένος Rosyth στο Εδιμβούργο της Σκωτίας και του λιμένος Zeebrugge στο Βέλγιο, με τα πλοία SUPERFAST IX και SUPERFAST X. Η γραμμή Södertälje, Σουηδίας – Rostock, Γερμανίας στην οποία δραστηριοποιούνταν τα ανωτέρω πλοία ανεστάλη στις 2 Απριλίου, 2002.

Την 25η Ιουνίου 2002 η εταιρία Επιχειρήσεις Αττικής Α.Ε. εξέδωσε με ιδιωτική τοποθέτηση Ομολογιακό Δάνειο, ανταλλάξιμο με μετοχές της θυγατρικής εταιρίας Γραμμές Στρίντζη Ναυτιλιακή Α.Ε., συνολικού ποσού ύψους Ευρώ 30.000.000. Τα αντληθέντα κεφάλαια διετεθήσαν για την κάλυψη του Μετατρέψιμου Ομολογιακού Δανείου της εταιρίας Γραμμές Στρίντζη Ναυτιλιακή Α.Ε.

Στις 10 Ιουλίου 2002 παρελήφθη το νέο υπερσύγχρονο επιβατηγό-οχηματαγωγό πλοίο SUPERFAST XI από τα ναυπηγεία Flender Werft AG, στο L.beck της Γερμανίας. Το πλοίο δρομολογήθηκε στις γραμμές της Αδριατικής Θάλασσας.

Τον Σεπτέμβριο του 2002 η SUPERFAST FERRIES και η BLUE STAR FERRIES πιστοποιήθηκαν κατά τον κώδικα Περιβαλλοντικής Διαχείρισης ISO 14001. Η πιστοποίηση έγινε από τον Αμερικανικό φορέα Πιστοποίησης ABS Quality Evaluations του Διεθνούς Ομίλου Εταιριών American Bureau of Shipping.

Στις 2 Οκτωβρίου 2002 παρελήφθη το πλοίο SUPERFAST XII επίσης από τα ναυπηγεία Flender Werft AG, στο Lübeck της Γερμανίας. Το πλοίο δρομολογήθηκε στις γραμμές της Αδριατικής Θάλασσας.

Το Νοέμβριο του 2002 η Εκτακτη Γενική Συνέλευση των μετόχων αποφάσισε την εκλογή νέου διευρυμένου Διοικητικού Συμβουλίου στα πλαίσια των διατάξεων του Νόμου 3016/2002 περί εταιρικής διακυβέρνησης.

Τα σημαντικότερα γεγονότα του 2002 για τη θυγατρική ΓΡΑΜΜΕΣ ΣΤΡΙΝΤΖΗ ΝΑΥΤΙΛΙΑΚΗ Α.Ε. έχουν ως ακολούθως:

- \_ Ο Όμιλος προχωρώντας στην ανανέωση και πλήρη εκσυγχρονισμό του στόλου του ολοκλήρωσε το Μάρτιο του 2002 την πώληση του επιβατηγού-οχηματαγωγού πλοίου Blue Aegean, ηλικίας 30 ετών.
- \_ Στις 17 Απριλίου 2002 παρελήφθη από τα ναυπηγεία Daewoo Shipbuilding and Marine Engineering Co. Ltd. της Κορέας το υπερσύγχρονο επιβατηγό-οχηματαγωγό πλοίο BLUE STAR PAROS. Το πλοίο δρομολογήθηκε το Μάιο, 2002 στις γραμμές των Κυκλάδων.
- \_ Στις 26 Απριλίου 2002 η Εταιρία ανακοίνωσε την πώληση του catamaran SEAJET 1.
- \_ Στις 7 Ιουνίου 2002 παρελήφθη από τα ναυπηγεία Daewoo Shipbuilding and Marine Engineering Co. Ltd. της Κορέας το υπερσύγχρονο επιβατηγό-οχηματαγωγό πλοίο BLUE STAR NAXOS. Το πλοίο δρομολογήθηκε τον Ιούλιο, 2002 στις γραμμές των Κυκλάδων.
- \_ Στις 25 Ιουνίου 2002 η Γραμμές Στρίντζη Ναυτιλιακή Α.Ε. εξέδωσε Μετατρέψιμο Ομολογιακό Δάνειο ποσού ύψους Ευρώ 30.000.000 το οποίο καλύφθηκε στο σύνολό του από την μητρική Εταιρία Επιχειρήσεις Αττικής Α.Ε.
- \_ Στις 3 Ιουλίου 2002 η ΕΛΛΗΝΙΚΑ ΝΑΥΠΗΓΕΙΑ Α.Ε. και η ΓΡΑΜΜΕΣ ΣΤΡΙΝΤΖΗ ΝΑΥΤΙΛΙΑΚΗ Α.Ε. ανακοίνωσαν τη διακοπή των μεταξύ τους συμβατικών σχέσεων που αφορούσαν στη ναυπήγηση δύο επιβατηγών-οχηματαγωγών πλοίων, με την

καταβολή από την ΕΛΛΗΝΙΚΑ ΝΑΥΠΗΓΕΙΑ Α.Ε. στην ΓΡΑΜΜΕΣ ΣΤΡΠΙΝΤΖΗ ΝΑΥΤΙΛΙΑΚΗ Α.Ε. των εκ των ναυπηγικών συμβάσεων προβλεπομένων ποσών.

– Στις 22 Ιουλίου 2002 ξεκίνησε η δραστηριοποίηση του BLUE STAR 1 στις ελληνικές ακτοπολικές γραμμές συνδέοντας τον Πειραιά με τα νησιά Πάτμο-Λέρο-Κω-Ρόδο.

Όσον αφορά την τρέχουσα χρήση 2003 επισημαίνονται τα ακόλουθα:

– Στις 9 Ιανουαρίου 2003 ο Όμιλος ΓΡΑΜΜΕΣ ΣΤΡΠΙΝΤΖΗ ΝΑΥΤΙΛΙΑΚΗ Α.Ε. συνεχίζοντας τον πλήρη εκσυγχρονισμό του στόλου του Ομίλου, προχώρησε στην πώληση του πλοίου CESME 2, ηλικίας 31 ετών.

Στις 2 Μαρτίου του 2003 θα εγκαινιάσει μια νέα ακτοπολική σύνδεση με το πλοίο Blue Star 2, κατασκευής 2000, ταχύτητας 28 κόμβων, που θα συνδέει τον Πειραιά με τα Χανιά της Κρήτης σε 5 ώρες και 45 λεπτά. Το Blue Star 2 θα εκτελεί καθημερινά δρομολόγια από Πειραιά για Χανιά στις 16.00 και από Χανιά για Πειραιά στις 23.30. Η απόφαση αυτή του Ομίλου εντάσσεται στο πλαίσιο της ενίσχυσης της παρουσίας του στις ακτοπολικές γραμμές τις χώρας μας με νέα υπερσύγχρονα πλοία BLUE STAR.

Στις γραμμές της Αδριατικής ο Όμιλος Επιχειρήσεις Αττικής δραστηριοποιήθηκε με 6 πλοία SUPERFAST και 5 BLUE STAR. Στο σύνολο του έτους τα SUPERFAST μετέφεραν 700.387 επιβάτες κατακτώντας μερίδιο αγοράς 27,8%, 121.100 φορτηγά αυτοκίνητα που αντιστοιχούν σε μερίδιο αγοράς 27,5% και 117.381 Ι.Χ. αυτοκίνητα που αντιστοιχούν σε μερίδιο αγοράς 21,4%. Τα SUPERFAST κατέκτησαν την πρώτη θέση σε μερίδια αγοράς σύμφωνα με τα στοιχεία των ελληνικών Λιμενικών Αρχών Πάτρας και Ηγουμενίτσας.

Σε ότι αφορά τα πλοία BLUE STAR μετέφεραν 466.418 επιβάτες, 100.980 Ι.Χ. οχήματα και 68.196 φορτηγά αυτοκίνητα. Σε σύγκριση με το 2001 μεταφέρθηκαν 2,65% λιγότεροι επιβάτες, 4,53% λιγότερα Ι.Χ. οχήματα και 8,56% λιγότερα φορτηγά αυτοκίνητα διεθνών μεταφορών. Πρέπει όμως να σημειωθεί ότι τα πλοία Blue Star εκτέλεσαν λιγότερα δρομολόγια σε σύγκριση με το 2001 λόγω της μεταδρομολόγησης του πλοίου Blue Star 1 στη γραμμή Πειραιά – Δωδεκανήσου από τον Ιούλιο του 2002. Συνεπώς η κίνηση που μεταφέρθηκε με τα πλοία του Ομίλου ΓΡΑΜΜΕΣ ΣΤΡΠΙΝΤΖΗ ΝΑΥΤΙΛΙΑΚΗ Α.Ε. στις γραμμές Ελλάδος – Ιταλίας κρίνεται ιδιαίτερα ικανοποιητική.

Στις γραμμές εσωτερικού, τα πλοία του Ομίλου μετέφεραν 2.478.215 επιβάτες, 343.506 Ι.Χ. οχήματα και 59.670 φορτηγά αυτοκίνητα. Σε σύγκριση με το 2001 μεταφέρθηκαν 19,8% περισσότεροι επιβάτες, 27,65% περισσότερα Ι.Χ. οχήματα και 7,3% λιγότερα φορτηγά αυτοκίνητα. Η μεγάλη αύξηση του μεταφορικού έργου σε επιβάτες και Ι.Χ. αυτοκίνητα οφείλεται στη δρομολόγηση των νεότευκτων επιβατηγών –οχηματαγωγών πλοίων Blue Star Paros και Blue Star Naxos στη γραμμή Πειραιά – Κυκλάδων από το καλοκαίρι του 2002.

Κυρίες και Κύριοι Μέτοχοι,

Τα βασικά οικονομικά στοιχεία του Ομίλου για τη χρήση 2002 έχουν ως εξής:

Ο ενοποιημένος κύκλος εργασιών ανήλθε σε Ευρώ 318,6 εκατ., αυξημένος κατά



27,19% σε σχέση με την προηγούμενη χρήση. Η σημαντική αύξηση οφείλεται στη σταδιακή εκμετάλλευση των νέων πλοίων SUPERFAST και BLUE STAR που παρέλαβε ο Όμιλος κατά τη διάρκεια του έτους 2002.

Το κόστος εκμεταλλεύσεως ανήλθε σε Ευρώ 232,3 εκατ. και τα μικτά κέρδη εκμετάλλευσης σε Ευρώ 28,01 εκατ. Η σημαντική επιβάρυνση του κόστους εκμετάλλευσης οφείλεται στην αύξηση της διεθνούς τιμής του πετρελαίου και στην έναρξη εκμετάλλευσης σημαντικού αριθμού νέων πλοίων.

Τα έξοδα διοίκησης και διάθεσης παρουσιάζουν σημαντική αύξηση που οφείλεται όμως σε μη συγκρίσιμα στοιχεία σε σχέση με τη χρήση 2001 λόγω δραστηριοποίησης σημαντικού αριθμού νέων πλοίων.

Τα καθαρά ενοποιημένα κέρδη της χρήσεως 2002 μετά τα δικαιώματα μειοψηφίας ανήλθαν σε Ευρώ 6,78 εκατ.

Η αναπόσβεστη αξία του πάγιου ενεργητικού του Ομίλου ανέρχεται σε Ευρώ 1.621,5 εκατ. εκ των οποίων ποσό ύψους Ευρώ 7,8 εκατ. είναι η αναπόσβεστη αξία των εξόδων εγκατάστασης. Το σύνολο του κυκλοφορούντος ενεργητικού ανέρχεται σε Ευρώ 227,6 εκατ.

Το σύνολο των Ιδίων Κεφαλαίων του Ομίλου ανήλθε σε Ευρώ 480,7 εκατ. και οι προβλέψεις για κινδύνους και έξοδα σε Ευρώ 2,6 εκατ.

## ΕΝΟΠΙΗΜΕΝΟ ΑΠΟΤΕΛΕΣΜΑ ΟΜΙΛΟΥ ΕΠΙΧΕΙΡΗΣΕΙΣ ΑΤΤΙΚΗΣ Α.Ε.

Εταιρίες Ομίλου	Κέρδος/Ζημία	Ποσά σε Ευρώ
ΕΠΙΧΕΙΡΗΣΕΙΣ ΑΤΤΙΚΗΣ Α.Ε.	Ζημία	-3.871.413,47
Όμιλος ΣΟΥΠΕΡΦΑΣΤ ΦΕΡΡΙΣ ΝΑΥΤΙΛΙΑΚΗ Α.Ε.	Κέρδη	33.108.988,79
Όμιλος ΓΡΑΜΜΕΣ ΣΤΡΙΝΤΖΗ ΝΑΥΤΙΛΙΑΚΗ Α.Ε.	Κέρδη	4.042.651,49
SUPERFAST ΕΡΤΑ INC.	Κέρδη	5.428,52
SUPERFAST ΟΚΤΟ INC.	-	-
SUPERFAST ΕΝΝΕΑ INC.	Κέρδη	313.589,30
SUPERFAST ΔΕΚΑ INC.	Κέρδη	281.621,82
ΣΟΥΠΕΡΦΑΣΤ ΕΠΤΑ Ν.Ε.	Ζημία	-2.676.520,14
ΣΟΥΠΕΡΦΑΣΤ ΟΚΤΩ Ν.Ε.	Ζημία	-2.118.139,91
ΣΟΥΠΕΡΦΑΣΤ ΕΝΝΕΑ Ν.Ε.	Ζημία	-11.625.713,19
ΣΟΥΠΕΡΦΑΣΤ ΔΕΚΑ Ν.Ε.	Ζημία	-8.228.780,46
ΑΤΤΙΚΑ ΠΡΕΜΙΟΥΜ Α.Ε.	Ζημία	-366.060,00
Μείον: Δικαιώματα μειοψηφίας	Κέρδη	2.082.464,22
<b>Σύνολο</b>		<b>6.783.188,53</b>

Ευχαριστώ,

Χαράλαμπος Ζαβιτσάνος

Βεβαιώνεται ότι η παραπάνω Έκθεση του Διοικητικού Συμβουλίου στην Τακτική Γενική Συνέλευση 2003 που αποτελείται από 5 σελίδες, είναι αυτή που αναφέρεται στο Πιστοποιητικό Ελέγχου που χορηγήσαμε με ημερομηνία 17 Φεβρουαρίου, 2003.

Ο Ορκωτός Ελεγκτής – Λογιστής  
Κυριάκος Παπακυριάκου  
Α.Μ. ΣΟΕΛ 17802  
DRM ΣΤΥΛΙΑΝΟΥ Α.Ε.  
Μέλος της RSM International



## ΣΟΥΠΕΡΦΑΣΤ ΦΕΡΡΙΣ ΝΑΥΤΙΛΙΑΚΗ Α.Ε.

ΑΡ. Μ.Α.Ε. 29933/04/Β/93/210 Π

ΙΣΟΛΟΓΙΣΜΟΣ ΤΗΣ 31ης ΔΕΚΕΜΒΡΙΟΥ 2002 - 9η ΕΤΑΙΡΙΚΗ ΧΡΗΣΗ (1 ΙΑΝΟΥΑΡΙΟΥ - 31 ΔΕΚΕΜΒΡΙΟΥ 2002) ΣΕ ΕΥΡΩ

ΕΝΕΡΓΗΤΙΚΟ	Ποσά Κλειόμενης χρήσης 2002			Ποσά Προηγούμενης χρήσης 2001			ΠΑΘΗΤΙΚΟ	Ποσά Κλειόμ. χρήσης 2002	Ποσά Προηγ. χρήσης 2001
	Αξία Κτήσ.	Αποσβέσεις	Αναπ. Αξία	Αξία Κτήσ.	Αποσβέσεις	Αναπ. Αξία			
<b>Β. ΕΞΟΔΑ ΕΓΚΑΤΑΣΤΑΣΕΩΣ</b>							<b>Α. ΙΔΙΑ ΚΕΦΑΛΑΙΑ</b>		
4. Λοιπά έξοδα εγκαταστάσεως	222.549,81	138.443,62	84.106,19	218.375,16	94.233,16	124.142,00	I. Κεφάλαιο Μετοχικό (Μετοχές 70.867.500 x 1,47 Ευρώ)		
	<u>222.549,81</u>	<u>138.443,62</u>	<u>84.106,19</u>	<u>218.375,16</u>	<u>94.233,16</u>	<u>124.142,00</u>	1. Καταβλημένο	104.175.225,00	102.176.025,00
<b>Γ. ΠΑΓΙΟ ΕΝΕΡΓΗΤΙΚΟ</b>							IV. Αποθεματικά κεφάλαια		
I. Ανώματες Ακίνητοποιήσεις							1. Τακτικό αποθεματικό	2.110.882,73	1.870.632,42
2. Παραχωρήσεις & δικαιώματα βιομηχανικής ιδιοκτησίας	100.474,96	87.635,74	12.839,22	97.647,96	81.493,45	16.154,51	4. Έκτακτα αποθεματικά	11.960.312,27	11.169.531,94
	<u>100.474,96</u>	<u>87.635,74</u>	<u>12.839,22</u>	<u>97.647,96</u>	<u>81.493,45</u>	<u>16.154,51</u>		<u>14.071.195,00</u>	<u>13.040.164,36</u>
Σύνολο Ακίνητοποιήσεων (Γ I)	<u>100.474,96</u>	<u>87.635,74</u>	<u>12.839,22</u>	<u>97.647,96</u>	<u>81.493,45</u>	<u>16.154,51</u>	Σύνολο Ιδίων Κεφαλαίων (ΑΙ+ΑΙV)	<u>118.246.420,00</u>	<u>115.216.189,36</u>
III. Συμμετοχές & άλλες μακρ/σμες χρηματοοικονομικές απαιτήσεις							<b>Γ. ΥΠΟΧΡΕΩΣΕΙΣ</b>		
1. Συμμετοχές σε συνδεδεμένες επιχειρήσεις			138.003.470,42			133.606.031,22	I. Μακροπρόθεσμες Υποχρεώσεις		
			<u>138.003.470,42</u>			<u>133.606.031,22</u>	2. Δάνεια Τραπεζών	14.725.206,00	13.219.427,83
Σύνολο Παγίου Ενεργητικού (Γ I+Γ III)			<u>138.016.309,64</u>			<u>133.622.185,73</u>		<u>14.725.206,00</u>	<u>13.219.427,83</u>
<b>Δ. ΚΥΚΛΟΦΟΡΟΥΝ ΕΝΕΡΓΗΤΙΚΟ</b>							II. Βραχυπρόθεσμες Υποχρεώσεις		
II. Απαιτήσεις							1. Προμηθευτές	----	3.499,31
11. Χρεώστες διάφοροι			26.549,97			14.299,72	5. Υποχρεώσεις από φόρους-τέλη	37.391,20	440,21
			<u>26.549,97</u>			<u>14.299,72</u>	7. Μακροπρόθεσμες υποχρεώσεις πληρωτέες στην επόμενη χρήση	3.272.268,00	1.505.778,17
IV. Διαθέσιμα							10. Μερίσματα πληρωτέα	4.750.513,50	6.261.184,10
1. Ταμείο			1.768,40			1.315,90	11. Πιστωτές διάφοροι	64.253,31	56.493,03
3. Καταθέσεις όψεως & προθεσμίας			3.225.826,98			2.802.168,45		<u>8.124.426,01</u>	<u>7.827.394,82</u>
			<u>3.227.595,38</u>			<u>2.803.484,35</u>	Σύνολο Υποχρεώσεων (Γ I+Γ II)	<u>22.849.632,01</u>	<u>21.046.822,65</u>
Σύνολο Κυκλοφορούν Ενεργητικού (ΔII+ΔIV)			<u>3.254.145,35</u>			<u>2.817.784,07</u>	<b>Δ. ΜΕΤΑΒΑΤΙΚΟΙ ΛΟΓ/ΣΜΟΙ ΠΑΘΗΤΙΚΟΥ</b>		
							2. Έξοδα χρήσεως δουλευμένα	258.509,17	301.099,79
<b>ΓΕΝΙΚΟ ΣΥΝΟΛΟ ΕΝΕΡΓΗΤΙΚΟΥ (Β+Γ+Δ)</b>			<b>141.354.561,18</b>			<b>136.564.111,80</b>		<u>258.509,17</u>	<u>301.099,79</u>
							<b>ΓΕΝΙΚΟ ΣΥΝΟΛΟ ΠΑΘΗΤΙΚΟΥ (Α+Γ+Δ)</b>	<b>141.354.561,18</b>	<b>136.564.111,80</b>

ΚΑΤΑΣΤΑΣΗ ΛΟΓΑΡΙΑΣΜΟΥ ΑΠΟΤΕΛΕΣΜΑΤΩΝ ΧΡΗΣΕΩΣ 31ης ΔΕΚΕΜΒΡΙΟΥ 2002 (1 ΙΑΝΟΥΑΡΙΟΥ - 31 ΔΕΚΕΜΒΡΙΟΥ 2002)				ΠΙΝΑΚΑΣ ΔΙΑΘΕΣΕΩΣ ΑΠΟΤΕΛΕΣΜΑΤΩΝ			
I. ΑΠΟΤΕΛΕΣΜΑΤΑ ΕΚΜΕΤΑΛΛΕΥΣΕΩΣ		Ποσά Κλειόμενης χρήσης 2002		Ποσά Προηγούμενης χρήσης 2001			
						Ποσά Κλειόμενης 2002	Ποσά Προηγούμενης 2001
Κύκλος εργασιών (πωλήσεις)		----	----	----	----	7.392.316,80	17.943.811,47
Μείον: Κόστος πωλήσεων		----	----	----	----		
Μικτά αποτελέσματα (κέρδη) εκμεταλλεύσεως		----	----	----	----		
Πλέον: Άλλα έσοδα εκμεταλλεύσεως		----	----	----	----		
Σύνολο		----	----	----	----		
Μείον: 1. Έξοδα διοικητικής λειτουργίας	114.234,23			93.170,47			
3. Έξοδα λειτουργίας διαθέσεως	----	114.234,23	----	93.170,47	----		
Μερικά αποτελέσματα (ζημιές) εκμεταλλεύσεως		(114.234,23)		(93.170,47)			
Πλέον: 1. Έσοδα συμμετοχών	8.312.125,31			18.689.875,15			
4. Πιστωτικοί τόκοι & συναφή έσοδα	47.857,54	8.359.982,85		62.279,61	18.752.154,76		
Μείον: 3. Χρεωστικοί τόκοι & συναφή έξοδα	799.955,82	799.955,82		715.427,92	715.427,92		
Ολικά αποτελέσματα (κέρδη) εκμεταλλεύσεως		7.445.792,80		17.943.556,37			
<b>II. ΠΛΕΟΝ: ΕΚΤΑΚΤΑ ΑΠΟΤΕΛΕΣΜΑΤΑ</b>							
1. Έκτακτα & ανόργανα έσοδα	----	----		255,10	255,10		
Μείον: 3. Έξοδα προηγούμενων χρήσεων	53.476,00	53.476,00		----	----		
Οργανικά & έκτακτα αποτελέσματα (κέρδη)		7.392.316,80		17.943.811,47			
Μείον: Σύνολο αποσβέσεων παγίων στοιχείων	50.352,75			63.773,20			
Μείον: Οι από αυτές ενσωματωμένες στο λειτουργικό κόστος	50.352,75	----		63.773,20	----		
<b>ΚΑΘΑΡΑ ΑΠΟΤ/ΤΑ (ΚΕΡΔΗ) ΧΡΗΣΕΩΣ προ φόρων</b>		<b>7.392.316,80</b>		<b>17.943.811,47</b>			

**Σημειώσεις:** 1. Οι βασικές λογιστικές αρχές που ακολούθησε η εταιρία για την κατάρτιση του Ισολογισμού είναι εκείνες που προβλέπονται από τις σχετικές διατάξεις του Κ.Ν. 2190/1920.  
2. Οι συμμετοχές αποτιμήθηκαν στην χαμηλότερη τιμή μεταξύ τρέχουσας και τιμής κτήσεως.

Ο ΠΡΟΕΔΡΟΣ  
ΠΕΡΙΚΛΗΣ Σ. ΠΑΝΑΓΟΠΟΥΛΟΣ  
Α.Δ.Τ. Α 313650

Βούλα, 12 Φεβρουαρίου 2003  
Ο ΑΝΤΙΠΡΟΕΔΡΟΣ  
ΑΛΕΞΑΝΔΡΟΣ Π. ΠΑΝΑΓΟΠΟΥΛΟΣ  
Α.Δ.Τ. Ρ 033703

Ο ΟΙΚΟΝΟΜΙΚΟΣ ΔΙΕΥΘΥΝΤΗΣ  
ΓΕΩΡΓΙΟΣ Β. ΚΑΡΥΔΗΣ  
Α.Δ.Τ. Σ 190624

**ΠΙΣΤΟΠΟΙΗΤΙΚΟ ΕΛΕΓΧΟΥ ΟΡΚΩΤΩΝ ΕΛΕΓΚΤΩΝ ΛΟΓΙΣΤΩΝ**

**Προς τους κ.κ. Μετόχους της Ανώνυμης Εταιρίας "ΣΟΥΠΕΡΦΑΣΤ ΦΕΡΡΙΣ ΝΑΥΤΙΛΙΑΚΗ Α.Ε."**

Ελέγξαμε τις ανωτέρω Οικονομικές Καταστάσεις καθώς και το σχετικό Προσάρτημα της Ανώνυμης Εταιρίας "ΣΟΥΠΕΡΦΑΣΤ ΦΕΡΡΙΣ ΝΑΥΤΙΛΙΑΚΗ ΑΕ" της εταιρικής χρήσεως που έληξε την 31η Δεκεμβρίου 2002. Ο έλεγχός μας έγινε σύμφωνα με τις διατάξεις του άρθρου 37 του Κ.Ν. 2190/1920 "περί Ανωνύμων Εταιριών" και τις ελεγκτικές διαδικασίες που κρίναμε κατάλληλες βάσει των αρχών και κανόνων ελεγκτικής που ακολουθεί το Σώμα Ορκωτών Ελεγκτών Λογιστών και που είναι σύμφωνοι με τις βασικές αρχές των Διεθνών Ελεγκτικών Προτύπων. Τέθηκαν στη διάθεσή μας τα βιβλία και στοιχεία που τήρησε η εταιρία και μας δόθηκαν οι αναγκαίες για τον έλεγχο πληροφορίες και επεξηγήσεις που ζητήσαμε. Η εταιρία εφάρμοσε ορθά το Ελληνικό Γενικό Λογιστικό Σχέδιο. Δεν τροποποιήθηκε η μέθοδος απογραφής σε σχέση με την προηγούμενη χρήση. Επαληθεύσαμε τη συμφωνία του περιεχομένου της Εκθέσεως Διαχειρίσεως του Διοικητικού Συμβουλίου προς την Τακτική Γενική Συνέλευση των Μετόχων με τις σχετικές Οικονομικές Καταστάσεις. Το Προσάρτημα περιλαμβάνει τις πληροφορίες που προβλέπονται από την παράγρ. 1 του άρθρου 43α του Κ.Ν. 2190/1920. Κατά τη γνώμη μας, οι ανωτέρω Οικονομικές Καταστάσεις οι οποίες προκύπτουν από τα βιβλία και στοιχεία της εταιρίας απεικονίζουν μαζί με το Προσάρτημα, την περιουσιακή διάρθρωση και την οικονομική θέση της εταιρίας κατά την 31η Δεκεμβρίου 2002 καθώς και τα αποτελέσματα της χρήσεως που έληξε αυτή την ημερομηνία, βάσει των σχετικών διατάξεων που ισχύουν και λογιστικών αρχών οι οποίες έχουν γίνει γενικά παραδεκτές και δεν διαφέρουν από εκείνες που η εταιρία εφάρμοσε στην προηγούμενη χρήση.

Αθήνα, 17 Φεβρουαρίου 2003  
Οι Ορκωτοί Ελεγκτές Λογιστές  
Κυριάκος Παπακυριάκου  
Α.Μ. ΣΟΕΛ 17802  
DRM ΣΤΥΛΙΑΝΟΥ Α.Ε.  
Μέλος της RSM International

# ΠΡΟΣΑΡΤΗΜΑ

## ΤΗΣ ΕΤΑΙΡΙΑΣ "ΣΟΥΠΕΡΦΑΣΤ ΦΕΡΡΙΣ ΝΑΥΤΙΛΙΑΚΗ Α.Ε." ΑΡ.Μ.Α.Ε.: 29933/04/Β/93/210Π ΤΟΥ ΙΣΟΛΟΓΙΣΜΟΥ ΤΗΣ 31ης ΔΕΚΕΜΒΡΙΟΥ 2002

(βάσει των διατάξεων του κωδικοπ. Ν. 2190/1920, όπως ισχύει)

Διάταξη και περίληψη της

### ΠΑΡ. 1 Σύνοψη κατάρτιση και δομή των οικονομικών καταστάσεων - Παρεκκλίσεις που έγιναν χάριν της αρχής της πραγματικής εικόνας.

**(α) Άρθρο 42α παρ. 3:** Παρέκκλιση από τις σχετικές διατάξεις περί κατάρτισεως των ετησίων οικονομικών καταστάσεων, που κρίθηκε απαραίτητη για την εμφάνιση, με απόλυτη σαφήνεια, της πραγματικής εικόνας που απαιτεί η διάταξη της παρ. 2 του άρθρου αυτού.

Δεν έγινε.

**(β) Άρθρο 42β παρ. 1:** Παρέκκλιση από την αρχή του αμετάβλητου της δομής και μορφής εμφανίσεως του ισολογισμού και του λογαριασμού "αποτελέσματα χρήσεως".

Δεν έγινε.

**(γ) Άρθρο 42β παρ. 2:** Καταχώρηση στον προσιδιάζοντα λογαριασμό στοιχείου σχετιζόμενου με περισσότερους υποχρεωτικούς λογαριασμούς.

Δε συνέτρεξε τέτοια περίπτωση.

**(δ) Άρθρο 42β παρ. 3:** Προσαρμογή στη δομή και στους τίτλους των λογαριασμών με αραβική αρίθμηση, όταν η ειδική φύση της επιχειρήσεως το απαιτεί.

Δε συνέτρεξε τέτοια περίπτωση.

**(ε) Άρθρο 42β παρ. 4:** Συμπτώξεις λογαριασμών του ισολογισμού που αντιστοιχούν σε αραβικούς αριθμούς, για τις οποίες (συμπτώξεις) συντρέχουν οι προϋποθέσεις της διατάξεως αυτής.

Δεν έγινε.

**(στ) Άρθρο 42β παρ. 5:** Αναμορφώσεις κονδυλίων προηγούμενης χρήσεως για να καταστούν ομοειδή και συγκρίσιμα με τα αντίστοιχα κονδύλια της κλειομένης χρήσεως.

Δεν έγιναν.

**(ζ) Άρθρο 43β παρ. 2 που προστέθηκε με το άρθρο 6 Π.Δ. 325/1994:** Ισοτιμία δραχμής - Ευρώ στην περίπτωση που οι ετήσιες Οικονομικές Καταστάσεις δημοσιεύτηκαν και σε Ευρώ.

Η ισοτιμία Δραχμής - Ευρώ που χρησιμοποιήθηκε για την μετατροπή των στοιχείων της προηγούμενης χρήσεως είναι:  
1 Ευρώ: 340,75 δραχμές

## **ΠΑΡ. 2 Αποτίμηση περιουσιακών στοιχείων**

**(α) Άρθρο 43 α παρ. 1-α:** Μέθοδοι αποτίμησης των περιουσιακών στοιχείων και υπολογισμού των αποσβέσεων καθώς και των προβλέψεων για υποτιμήσεις τους.

(1) Τα πάγια περιουσιακά στοιχεία αποτιμήθηκαν στην αξία της τιμής κτήσεως, η οποία είναι προσαυξημένη με την αξία των προσθηκών ή βελτιώσεων και μειωμένη με τις προβλεπόμενες από το νόμο αποσβέσεις.

(2) Δεν συνέτρεξε περίπτωση σχηματισμού προβλέψεων υποτιμήσεως.

(3) Οι συμμετοχές και τα χρεόγραφα, με εξαίρεση τις συμμετοχές σε λοιπές πλην Α.Ε. επιχειρήσεις και τους τίτλους με χαρακτήρα προθεσμιακής καταθέσεως, αποτιμήθηκαν στην συνολικά χαμηλότερη τιμή, μεταξύ της τιμής κτήσεως και της τρέχουσας τιμής τους. Ως τρέχουσα τιμή λήφθηκε:

- Για τους εισαγμένους στο χρηματιστήριο τίτλους, ο μέσος όρος της χρηματιστηριακής τιμής τους κατά τον τελευταίο μήνα της χρήσεως.

- Για τις μετοχές Α.Ε. που δεν είναι εισαγμένες στο χρηματιστήριο, η εσωτερική λογιστική αξία τους, όπως προκύπτει από το νόμιμα συνταγμένο ισολογισμό τους και ελεγμένο από Ορκωτό Ελεγκτή.

Στη συνέχεια παρέχουμε πλήρεις και αναλυτικές πληροφορίες σχετικά με τον τρόπο με τον οποίο έγινε η αποτίμηση των συμμετοχών στις 31 Δεκεμβρίου, 2002 (άρθρ. 9, Ν. 2286/1995).

### **SUPERFAST ENA INC.**

Αριθμός μετοχών	1.270
Αξία κτήσεως (EUR)	14.329.055,14
Τρέχουσα αξία (EUR)	18.503.382,83
Αξία αποτίμησης (EUR)	14.329.055,14

### **SUPERFAST DIO INC.**

Αριθμός μετοχών	1.270
Αξία κτήσεως (EUR)	14.329.055,14
Τρέχουσα αξία (EUR)	18.947.760
Αξία αποτίμησης (EUR)	14.329.055,14

**SUPERFAST TRIA INC.**

Αριθμός μετοχών	3.453
Αξία κτήσεως (EUR)	14.178.380,16
Τρέχουσα αξία (EUR)	36.583.778,94
Αξία αποτίμησης (EUR)	14.178.380,16

**SUPERFAST TESSERA INC.**

Αριθμός μετοχών	3.389
Αξία κτήσεως (EUR)	14.178.380,16
Τρέχουσα αξία (EUR)	23.764.904,64
Αξία αποτίμησης (EUR)	14.178.380,16

**SUPERFAST PENTE INC.**

Αριθμός μετοχών	2.221
Αξία κτήσεως (EUR)	15.686.173,74
Τρέχουσα αξία (EUR)	26.727.861,89
Αξία αποτίμησης (EUR)	15.686.173,74

**SUPERFAST EXI INC.**

Αριθμός μετοχών	2.221
Αξία κτήσεως (EUR)	15.686.173,74
Τρέχουσα αξία (EUR)	24.287.287,65
Αξία αποτίμησης (EUR)	15.686.173,74

**SUPERFAST ENDEKA INC.**

Αριθμός μετοχών	4.619
Αξία κτήσεως (EUR)	24.733.640,45
Τρέχουσα αξία (EUR)	34.614.391,84
Αξία αποτίμησης (EUR)	24.733.640,45

**SUPERFAST DODEKA INC.**

Αριθμός μετοχών	4.619
Αξία κτήσεως (EUR)	24.882.611,89
Τρέχουσα αξία (EUR)	34.061.859,75
Αξία αποτίμησης (EUR)	24.882.611,89

- Οι συμμετοχές σε λοιπές πλν Α.Ε. επιχειρήσεις (Ε.Π.Ε., Ο.Ε., Ε.Ε.) αποτιμήθηκαν στην κατ' είδος χαμηλότερη τιμή, μεταξύ της τιμής κτήσεως και της τρέχουσας τιμής τους. Ως τρέχουσα τιμή λήφθηκε η εσωτερική λογιστική αξία τους, όπως προκύπτει από το νόμιμο συνταγμένο τελευταίο ισολογισμό τους και ελεγμένο από Ορκωτό Ελεγκτή.

(4) Οι τίτλοι με χαρακτήρα προθεσμιακής κατάθεσης και μη εισαγμένοι στο χρηματιστήριο (Έντοκα Γραμμάτια Ελληνικού δημοσίου κ.λ.π.) αποτιμήθηκαν όπως και οι προθεσμιακές καταθέσεις.

(5) Τα από αγορά προερχόμενα αποθέματα (εμπορεύματα, πρώτες ύλες, αναλώσιμα κ.λ.π.) αποτιμήθηκαν στην κατ' είδος χαμηλότερη τιμή, μεταξύ της τιμής κτήσεως και της κατά το τέλος της χρήσεως τρέχουσας τιμής αγοράς τους.

Δεν υπάρχουν.

(6) Τα από ιδιοπαραγωγή προερχόμενα αποθέματα, εκτός από τα υπολείμματα και υποπροϊόντα, αποτιμήθηκαν στην κατ' είδος χαμηλότερη τιμή, μεταξύ του κόστους παραγωγής τους και του κατά το τέλος της χρήσεως κόστους αναπαραγωγής τους. Η χαμηλότερη αυτή τιμή ήταν χαμηλότερη και από την καθαρή ρευστοποιήσιμη αξία.

Δεν υπάρχουν.

(7) Τα υπολείμματα και τα υποπροϊόντα αποτιμήθηκαν στην πιθανή τιμή πωλήσεώς τους, μειωμένη με τα προβλεπόμενα άμεσα έξοδα πωλήσεως.

Δεν υπάρχουν.

(8) Η μέση τιμή κτήσεως όλων των αποθεμάτων προσδιορίστηκε με τη μέθοδο του μέσου σταθμικού κόστους, η οποία ακολουθείται πάγια.

Δεν υπάρχουν.

**(β) Άρθρο 43α παρ. 1-α:** Βάσεις μετατροπής σε ΕΥΡΩ περιουσιακών στοιχείων εκφρασμένων σε ξένο νόμισμα (Ξ.Ν.) και λογιστικός χειρισμός συναλλαγματικών διαφορών.

(1) Οι απαιτήσεις και οι υποχρεώσεις σε Ξ.Ν., εκτός των υποχρεώσεων που χρησιμοποιήθηκαν για κτήσεις παγίων στοιχείων, αποτιμήθηκαν με βάση την επίσημη τιμή του Ξ.Ν. της 31.12.2002. Για την τύχη των συναλλαγματικών διαφορών που προέκυψαν βλ. επόμενη παρ. 3 περίπτωση ε'.

(2) Τα διαθέσιμα σε Ξ.Ν. αποτιμήθηκαν στην επίσημη τιμή (αγοράς) του Ξ.Ν. της 31.12.2002 και οι συναλλαγματικές διαφορές που προέκυψαν καταχωρήθηκαν στα αποτελέσματα χρήσεως.

Δε συντρέχει τέτοια περίπτωση.

(3) Τα περιουσιακά στοιχεία του ισολογισμού και τα έξοδα και έσοδα του Υποκαταστήματος στο εξωτερικό, ενσωματώθηκαν στον ισολογισμό και στα έξοδα και έσοδα του Κεντρικού, μετά από μετατροπή του Ξ.Ν. σε ΕΥΡΩ με βάση τις τιμές που προβλέπονται από την παρ. 10 του άρθρου 43 του Ν. 2190/1920.

Δε συντρέχει τέτοια περίπτωση.

**(γ) Άρθρο 43 παρ. 2:** Παρέκκλιση από τις μεθόδους και τις βασικές αρχές αποτιμήσεως. Εφαρμογή ειδικών μεθόδων αποτιμήσεως.

Δεν έγινε.

**(δ) Άρθρο 43 παρ. 7-β:** Αλλαγή μεθόδου υπολογισμού της τιμής κτήσεως ή του κόστους παραγωγής των αποθεμάτων ή των κινητών αξιών.

Δεν έγινε.



**(ε) Άρθρο 43 παρ. 7-γ:** Παράθεση της τιμής διαφοράς, μεταξύ της αξίας αποτιμώσεως των αποθεμάτων και κινητών αξιών και της τρέχουσας τιμής αγοράς του, εφόσον είναι αξιόλογη.

Δεν είναι αξιόλογη η διαφορά.

**(στ) Άρθρο 43 παρ. 9:** Ανάλυση και επεξήγηση της γενόμενης μέσα στη χρήση, με βάση ειδικό νόμο, αναπροσαρμογής της αξίας των πάγιων περιουσιακών στοιχείων και παράθεση της κινήσεως του λογαριασμού "Διαφορές αναπροσαρμογής".

Δεν υπάρχει.

### ΠΑΡ. 3 Πάγιο ενεργητικό και έξοδα εγκαταστάσεως

**(α) Άρθρο 42ε παρ. 8:** Μεταβολές πάγιων στοιχείων και εξόδων εγκαταστάσεως (πολυετούς αποσβέσεως).

Αφορούν λοιπά έξοδα εγκαταστάσεως.

ΕΙΔΟΣ	ΑΞΙΑ ΚΤΗΣΗΣ 31.12.01	ΑΓΟΡΕΣ/ ΠΡΟΣΘΗΚΕΣ	ΑΞΙΑ ΚΤΗΣΗΣ 31.12.02	ΑΠΟΣΒΕΣΕΙΣ ΕΩΣ 31.12.01	ΑΠΟΣΒΕΣΕΙΣ 2002	ΣΥΝΟΛΟ ΑΠΟΣΒΕΣΕΩΝ	ΑΝΑΠΟΣΒΕΣΤΗ ΑΞΙΑ
ΛΟΙΠΑ ΕΞΟΔΑ ΕΓΚΑΤΑ- ΣΤΑΣΕΩΣ	218.375,16	4.174,64	222.549,81	94.233,16	44.210,46	138.443,62	84.106,19
ΣΗΜΑΤΑ	97.647,96	2.827	100.474,96	81.493,45	6.142,29	87.635,74	12.839,22

**(β) Άρθρο 43 παρ. 5-δ:** Ανάλυση πρόσθετων αποσβέσεων.

Δεν έγιναν.

**(γ) Άρθρο 43 παρ. 5-ε:** Προβλέψεις για υποτίμηση ενσώματων πάγιων περιουσιακών στοιχείων.

Δε σχηματίστηκαν.

**(δ) Άρθρο 43 παρ. 3-ε:** Ανάλυση και επεξήγηση των ποσών των εξόδων εγκαταστάσεως (πολυετούς αποσβέσεως) που αφορούν τη χρήση 2002.

Βλέπε πίνακα σελίδας 5.

Αφορούν την κατοχύρωση του σήματος της SUPERFAST FERRIES στο εξωτερικό, καθώς επίσης και έξοδα που έγιναν για την επικείμενη αύξηση κεφαλαίου της εταιρίας.

**(ε) Άρθρο 43 παρ. 3-γ:** Τα ποσά και ο λογιστικός χειρισμός των συναλλαγματικών διαφορών που προέκυψαν στην παρούσα χρήση, κατά την πληρωμή (δόσεων) και / ή την αποτίμηση στο τέλος της χρήσεως δανείων ή πιστώσεων, χρησιμοποιηθέντων αποκλειστικά για κτήσεις παγίων στοιχείων.

Δεν υπάρχουν.

(στ) Άρθρο 43 παρ. 4 εδάφ. α' και β': Ανάλυση και επεξήγηση των κονδυλίων «Έξοδα ερευνών και αναπτύξεως», «Παραχωρήσεις και δικαιώματα βιομηχανικής ιδιοκτησίας» και "Υπεραξία επιχειρήσεως (GOODWILL)."

Για «παραχωρήσεις και δικαιώματα βιομηχανικής ιδιοκτησίας – σήματα», βλέπε πίνακα σελίδας 5.

Για τις υπόλοιπες κατηγορίες δεν υπάρχουν τέτοια κονδύλια.

#### ΠΑΡ. 4 Συμμετοχές

(α) Άρθρο 43α παρ. 1-β: Συμμετοχές στο κεφάλαιο άλλων επιχειρήσεων με ποσοστό μεγαλύτερο από 10%.

##### "SUPERFAST ENA INC."

ΕΔΡΑ: Λιβερία

Διατηρεί στην Ελλάδα Υποκατάστημα

Συμμετοχή: 100%

Σύνολο Ιδίων Κεφαλαίων: 18.503.382,83

##### "SUPERFAST DIO INC."

ΕΔΡΑ: Λιβερία

Διατηρεί στην Ελλάδα Υποκατάστημα

Συμμετοχή: 100%

Σύνολο Ιδίων Κεφαλαίων: 18.947.760

##### "SUPERFAST TRIA INC."

ΕΔΡΑ: Λιβερία

Διατηρεί στην Ελλάδα Υποκατάστημα

Συμμετοχή: 100%

Σύνολο Ιδίων Κεφαλαίων: 36.583.778,94

##### "SUPERFAST TESSERA INC."

ΕΔΡΑ: Λιβερία

Διατηρεί στην Ελλάδα Υποκατάστημα

Συμμετοχή: 100%

Σύνολο Ιδίων Κεφαλαίων: 23.764.904,64

##### "SUPERFAST PENTE INC."

ΕΔΡΑ: Λιβερία

Διατηρεί στην Ελλάδα Υποκατάστημα

Συμμετοχή: 100%

Σύνολο Ιδίων Κεφαλαίων: 26.727.861,89

##### "SUPERFAST EXI INC."

ΕΔΡΑ: Λιβερία

Διατηρεί στην Ελλάδα Υποκατάστημα

Συμμετοχή: 100%

Σύνολο Ιδίων Κεφαλαίων: 24.287.287,65

#### "SUPERFAST ENDEKA INC."

ΕΔΡΑ: Λιβερία	
Διατηρεί στην Ελλάδα Υποκατάστημα	
Συμμετοχή:	100%
Σύνολο Ιδίων Κεφαλαίων:	34.614.391,84

#### "SUPERFAST DODEKA INC."

ΕΔΡΑ: Λιβερία	
Διατηρεί στην Ελλάδα Υποκατάστημα	
Συμμετοχή:	100%
Σύνολο Ιδίων Κεφαλαίων:	34.061.859,75

**(β) Άρθρο 43α παρ. 1-ιε:** Σύμβαση ενοποιημένων οικονομικών καταστάσεων στις οποίες περιλαμβάνονται και οι οικονομικές καταστάσεις της εταιρίας.

Ενοποιήθηκε στον Όμιλο ΕΠΙΧΕΙΡΗΣΕΙΣ ΑΤΤΙΚΗΣ Α.Ε. καθώς επίσης και στον Όμιλο ΣΟΥΠΕΡΦΑΣΤ ΦΕΡΡΙΣ ΝΑΥΤΙΛΙΑΚΗ Α.Ε.

#### ΠΑΡ. 5 Αποθέματα

**(α) Άρθρο 53α παρ. 1-ια:** Αποτίμηση αποθεμάτων κατά παρέκκλιση από τους κανόνες αποτιμήσεως του άρθρου 43, για λόγους φορολογικών ελαφρύνσεων.

Δε συντρέχει τέτοια περίπτωση.

**(β) Άρθρο 43α παρ. 1:** Διαφορές από υποτίμηση κυκλοφορούντων στοιχείων ενεργητικού και λόγοι στους οποίους οφείλονται.

Δεν υπάρχουν.

#### ΠΑΡ. 6 Μετοχικό Κεφάλαιο

**(α) Άρθρο 43 α παρ. 1-δ:** Κατηγορίες μετοχών, στις οποίες διαιρείται το μετοχικό κεφάλαιο.

	Ημερ.	Αριθμός	Ονομαστική Αξία	Σύνολο Αξία
Κοινές	31.12.01	69.507.500	EUR 1,47	EUR 102.176.025
Ανώνυμες	31.12.02	70.867.500	EUR 1,47	EUR 104.175.225
Μετοχές				

Εκδόθηκαν στην διάρκεια του 2002 1.360.000 Κοινές Ανώνυμες μετοχές για συμμετοχή στην αύξηση Μετοχικού Κεφαλαίου θυγατρικών Εταιρειών.

**(β) Άρθρο 43α παρ. 1-στ:** Απόκτηση ιδίων μετοχών μέσα στην παρούσα χρήση.

Δεν αποκτήθηκαν.

## ΠΑΡ. 7 Προβλέψεις και υποχρεώσεις

(α) Άρθρο 42ε παρ. 14 εδάφ. δ: Ανάλυση του λογαριασμού "Λοιπές προβλέψεις".

Δεν υπάρχουν.

(β) Άρθρο 43α παρ. 1-ζ: Οι οικονομικές δεσμεύσεις από συμβάσεις κ.λ.π. που δεν εμφανίζονται στους λογαριασμούς τάξεως. Υποχρεώσεις καταβολής ειδικών μηνιαίων παροχών και οικονομικές δεσμεύσεις για συνδεμένες επιχειρήσεις.

Δεν υπάρχουν.

(γ) Άρθρο 43α παρ. 1-ιβ: Πιθανές οφειλές σημαντικών ποσών φόρων και ποσά φόρων που ενδεχομένως να προκύψουν σε βάρος της κλειομένης και των προηγούμενων χρήσεων, εφ' όσον δεν εμφανίζονται από υποχρεώσεις ή στις προβλέψεις.

Δεν υπάρχουν.

(δ) Άρθρο 43α παρ. 1-στ: Μακροπρόθεσμες υποχρεώσεις πάνω από 5 έτη.

Δάνειο K.F.W. EURO 14.725.206.-

(ε) Άρθρο 43α παρ. 1-στ: Υποχρεώσεις καλυπτόμενες με εμπράγματα ασφάλειες.

Δεν υπάρχουν.

## ΠΑΡ. 8 Μεταβατικοί λογαριασμοί

Άρθρο 42ε παρ. 12: Ανάλυση των κονδυλίων των μεταβατικών λογαριασμών «Έσοδα χρήσεως εισπρακτέα» και «Έξοδα χρήσεως δουλευμένα».

Το κονδύλι «Έξοδα χρήσεως δουλευμένα» εκ EUR 258.509,17.- αφορά πρόβλεψη για χρεωστικούς τόκους δανείων.

## ΠΑΡ. 9 Λογαριασμοί τάξεως

Άρθρο 42ε παρ. 11: Ανάλυση των λογαριασμών τάξεως, στην έκταση που δεν καλύπτεται η υποχρέωση αυτή από τις πληροφορίες της επόμενης παρ. 10.

Δεν υπάρχουν.

## ΠΑΡ. 10 Χορηγηθείσες εγγυήσεις και εμπράγματα ασφάλειες

Άρθρο 42ε παρ. 9: Εγγυήσεις και εμπράγματα ασφάλειες που χορηγήθηκαν από την εταιρία.

Για τα πλοία SUPERFAST I και SUPERFAST II:

Πρώτη υποθήκη για το συνολικό ποσό των DM 229.518.307 ή ΕΥΡΩ 117.350.846,96 για εξασφάλιση της συμβάσεως δανείου των ανωτέρω πλοίων με την Γερμανική

Τράπεζα KREDITANSTALT FUER WIEDERAUFBAU.

Άλλες υποθήκες για το συνολικό ποσό των ΕΥΡΩ 1.256.044.747 για άλλα πλοία της Εταιρείας.

Για τα πλοία SUPERFAST V και SUPERFAST VI:

Πρώτη υποθήκη για το συνολικό ποσό των ΕΥΡΩ 247.659.561 για εξασφάλιση της συμβάσεως δανείου των ανωτέρω πλοίων με την Γερμανική Τράπεζα KREDITANSTALT FUER WIEDERAUFBAU.

Άλλες υποθήκες για το συνολικό ποσό των ΕΥΡΩ 1.021.321.011 για άλλα πλοία της εταιρείας.

Για τα πλοία SUPERFAST XI και SUPERFAST XII:

Πρώτη υποθήκη για το συνολικό ποσό των ΕΥΡΩ 213.000.000 για εξασφάλιση της συμβάσεως δανείου των ανωτέρω πλοίων με την Γερμανική Τράπεζα KREDITANSTALT FUER WIEDERAUFBAU.

Σημειώνεται ότι κατά την συνήθη πρακτική των ναυτιλιακών δανείων, το ποσό της εγγεγραμμένης υποθήκης αντιπροσωπεύει το πραγματικό ποσό του δανείου πλέον ενός ποσοστού για την κάλυψη τυχόν τόκων υπερημερίας και άλλων εξόδων.

#### **ΠΑΡ. 11 Αμοιβές, προκαταβολές και πιστώσεις σε όργανα διοικήσεως**

**(α) Άρθρο 43α παρ. 1-ιγ:** Αμοιβές μελών οργάνων διοικήσεως και διευθύνσεως της εταιρίας.

- Αμοιβή Προέδρου Δ.Σ.	EUR 15.000 (ετησίως)
- Αμοιβή Αντιπροέδρου Δ.Σ.	EUR 10.000 ( " )
- Αμοιβές Μελών Δ.Σ.	EUR 10.000 (ετησίως ανά μέλος)
- Έξοδα παραστάσεως Δ.Σ.	Δεν υπάρχουν
- Αμοιβές Διευθυντών	Δεν υπάρχουν

**(β) Άρθρο 43α παρ. 1-ιγ:** Υποχρεώσεις που δημιουργήθηκαν ή αναλήφθηκαν για βοηθήματα σε αποχωρήσαντα την παρούσα χρήση μέλη οργάνων διοικήσεως και διευθύνσεως της εταιρίας.

Δεν υπάρχουν.

**(γ) Άρθρο 43α παρ. 1-ιδ:** Δοθείσες προκαταβολές και πιστώσεις σε όργανα διοικήσεως (Μέλη Διοικητικών Συμβουλίων και διαχειριστές).

Δεν υπάρχουν.

#### **ΠΑΡ. 12 Αποτελέσματα χρήσεως**

**(α) Άρθρο 43α παρ. 1-π:** Κύκλος εργασιών κατά κατηγορίες δραστηριότητας και γεωγραφικές αγορές. (Ο κύκλος εργασιών λαμβάνεται όπως καθορίζεται στο άρθρο 42ε παρ. 15 εδάφ. α).

Εμπορικής δραστηριότητας:

Δεν υπάρχει.

**(β) Άρθρο 43α παρ. 1-θ:** Μέσος όρος του απασχοληθέντος κατά τη διάρκεια της χρήσεως προσωπικού και κατηγορίες αυτού, με το συνολικό κόστος τους. Διευκρινίζεται ότι, στο «Διοικητικό (υπαλληλικό) προσωπικό» περιλαμβάνεται το με μηνιαίο μισθό αμειβόμενο προσωπικό και στο «εργατοτεχνικό προσωπικό» οι αμειβόμενοι με ημερομίσθιο.

Δεν υπάρχουν.

**(γ) Άρθρο 42ε παρ. 15-β:** Ανάλυση των έκτακτων και ανόργανων εξόδων και εσόδων (δηλαδή των λογαριασμών «Έκτακτα και ανόργανα έξοδα» και «Έκτακτα και ανόργανα έσοδα»). Αν τα ποσά των λογαριασμών «Έκτακτες ζημιές» και «Έκτακτα κέρδη» είναι σημαντικά, κατ' εφαρμογή της διατάξεως του άρθρου 43 α παρ. 1-ιγ, παρατίθεται και αυτών ανάλυση (με βάση τους λογαριασμούς παρ. 1.02 και παρ. 1.3 του Γεν. Λογ. Σχεδίου).

Δεν υπάρχουν.

**(δ) Άρθρο 42ε παρ. 15-β:** Ανάλυση των λογαριασμών «Έσοδα προηγούμενων χρήσεων», «Έσοδα από προβλέψεις προηγούμενων χρήσεων» και «Έξοδα προηγούμενων χρήσεων».

Δεν υπάρχουν.

**(ε) Άρθρο 32 Ν. 2075/1992:** Αμοιβές Ορκωτών Ελεγκτών. Η αμοιβή των Ορκωτών Ελεγκτών για τη χρήση 2002 ανήλθε σε EUR 9.700.-

Ο ΠΡΟΕΔΡΟΣ  
Π. Σ. ΠΑΝΑΓΟΠΟΥΛΟΣ

Ο ΑΝΤΙΠΡΟΕΔΡΟΣ  
Α.Π. ΠΑΝΑΓΟΠΟΥΛΟΣ

Ο ΟΙΚΟΝ. ΔΙΕΥΘΥΝΤΗΣ  
Γ. Β. ΚΑΡΥΔΗΣ

#### ΒΕΒΑΙΩΣΗ ΟΡΚΩΤΩΝ ΕΛΕΓΚΤΩΝ ΛΟΓΙΣΤΩΝ

Βεβαιώνεται ότι το ανωτέρω προσάρτημα που αποτελείται από 11 σελίδες, είναι αυτό που αναφέρεται στο Πιστοποιητικό Ελέγχου που χορηγήσαμε με ημερομηνία 17.2.2003.

Αθήνα, 17 Φεβρουαρίου, 2003

Οι Ορκωτοί Ελεγκτές Λογιστές

Κυριάκος Παπακυριάκου  
Α.Μ. ΣΟΕΛ 17802  
DRM ΣΤΥΛΙΑΝΟΥ Α.Ε.  
Μέλος της RSM International



# ΣΟΥΠΕΡΦΑΣΤ ΦΕΡΡΙΣ ΝΑΥΤΙΛΙΑΚΗ Α.Ε. - ΟΜΙΛΟΣ ΕΤΑΙΡΙΩΝ

ΑΡ. Μ.Α.Ε. 29933/04/Β/93/210 Π

9ος ΕΝΟΠΟΙΗΜΕΝΟΣ ΙΣΟΛΟΓΙΣΜΟΣ ΤΗΣ 31ης ΔΕΚΕΜΒΡΙΟΥ 2002 (1 ΙΑΝΟΥΑΡΙΟΥ - 31 ΔΕΚΕΜΒΡΙΟΥ 2002) ΣΕ ΕΥΡΩ

ΕΝΕΡΓΗΤΙΚΟ	Ποσά Κλειόμενης χρήσης 2002			Ποσά Προηγούμενης χρήσης 2001			ΠΑΘΗΤΙΚΟ	Ποσά Κλειόμενης χρήσης 2002	Ποσά Προηγούμενης χρήσης 2001
	Αξία Κτίσιμ.	Αποσβέσεις	Αναπ. Αξία	Αξία Κτίσιμ.	Αποσβέσεις	Αναπ. Αξία			
<b>Β. ΞΕΘΔΑ ΕΓΚΑΤΑΣΤΑΣΕΩΣ</b>							<b>Α. ΙΔΙΑ ΚΕΦΑΛΑΙΑ</b>		
2. Συναλλαγματικές διαφορές δανείων	3.983.868,99	1.507.591,30	2.476.277,69	4.386.234,65	1.131.784,00	3.254.450,65	I. Κεφάλαιο Μετοχικό (Μετοχές 70.867.500 x 1,47 Ευρώ)		
4. Λοιπά έξοδα εγκαταστάσεως	2.874.963,35	2.012.690,38	862.272,97	2.558.592,44	1.476.240,87	1.082.351,57	1. Καταβλημένο	104.175.225,00	102.176.025,00
	<u>6.858.832,34</u>	<u>3.520.281,68</u>	<u>3.338.550,66</u>	<u>6.944.827,09</u>	<u>2.608.024,87</u>	<u>4.336.802,22</u>	III. Διαφορές αναπροσαρμογής- Επιχορηγήσεις επενδύσεων		
<b>Γ. ΠΑΓΙΟ ΕΝΕΡΓΗΤΙΚΟ</b>							3. Επιχορηγήσεις επενδύσεων πάγιου ενεργητικού	<u>187.762,24</u>	<u>298.157,72</u>
I. Δωμάτια Ακίνητοποιήσεις							IV. Αποθεματικά κεφάλαια		
2. Παραχωρήσεις & δικαιώματα βιομηχανικής ιδιοκτησίας	<u>100.474,96</u>	<u>87.635,74</u>	<u>12.839,22</u>	<u>97.647,96</u>	<u>81.493,45</u>	<u>16.154,51</u>	1. Τακτικό αποθεματικό	2.110.882,73	1.870.632,42
	<u>100.474,96</u>	<u>87.635,74</u>	<u>12.839,22</u>	<u>97.647,96</u>	<u>81.493,45</u>	<u>16.154,51</u>	4. Έκτακτα αποθεματικά	<u>91.448.069,39</u>	<u>66.894.013,43</u>
II. Ενσώματες Ακίνητοποιήσεις							V. Αποτελέσματα εις νέο		
3. Κτίρια & τεχνικά έργα	304.738,28	175.760,68	128.977,60	316.844,34	148.871,74	167.972,60	Υπόλ. κερδών εις νέο	<u>8.248.047,51</u>	<u>6.336.358,86</u>
4. Μηχανήματα - Τεχνικές Εγκαταστάσεις	121.896,54	52.500,99	69.395,55	121.896,55	28.121,66	93.774,89	Σύνολο Ιδίων Κεφαλαίων (ΑΙ+ΑΙΙΙ+ΑΙΥ+ΑΥ)	<u>206.169.986,87</u>	<u>177.575.187,43</u>
5β. Πλοία	529.452.403,49	30.738.682,58	498.713.720,91	478.009.402,52	29.826.118,65	448.183.283,87	<b>Β. ΠΡΟΒΛΕΨΕΙΣ ΓΙΑ ΚΙΝΔΥΝΟΥΣ &amp; ΞΕΘΔΑ</b>		
6. Έπιπλα & λοιπός εξοπλισμός	3.418.235,19	2.294.788,77	1.123.446,42	3.156.086,10	1.661.598,31	1.494.487,79	1. Προβλέψεις για αποζ/ση προσ/κού	280.018,67	208.776,33
7. Ακίνητοποιήσεις υπό εκτ. & προκ/λές	----	----	----	44.526.932,07	----	44.526.932,07	2. Λοιπές Προβλέψεις	<u>35.398,02</u>	<u>120.381,82</u>
	<u>533.297.273,50</u>	<u>33.261.733,02</u>	<u>500.035.540,48</u>	<u>526.131.161,58</u>	<u>31.664.710,36</u>	<u>494.466.451,22</u>		<u>315.416,69</u>	<u>329.158,15</u>
Σύνολο Ακίνητοποιήσεων (Γ I+Γ II)	<u>533.397.748,46</u>	<u>33.349.368,76</u>	<u>500.048.379,70</u>	<u>526.228.809,54</u>	<u>31.746.203,81</u>	<u>494.482.605,73</u>	<b>Γ. ΥΠΟΧΡΕΩΣΕΙΣ</b>		
III. Συμμετοχές & άλλες μακρ/σμες χρηματοοικονομικές απαιτήσεις							I. Μακροπρόθεσμες Υποχρεώσεις		
7. Λοιπές μακροπρόθεσμες απαιτήσεις			5.462,36			5.462,36	2. Δάνεια Τραπεζών	<u>373.852.440,73</u>	<u>315.700.160,14</u>
			<u>5.462,36</u>			<u>5.462,36</u>		<u>373.852.440,73</u>	<u>315.700.160,14</u>
Σύνολο Παγίου Ενεργητικού (Γ I+Γ II+Γ III)			<u>500.053.842,06</u>			<u>494.488.068,09</u>	II. Βραχυπρόθεσμες Υποχρεώσεις		
<b>Δ. ΚΥΚΛΟΦΟΡΟΥΝ ΕΝΕΡΓΗΤΙΚΟ</b>							1. Προμηθευτές	9.532.519,64	7.089.009,34
I. Αποθέματα							5. Υποχρεώσεις από φόρους-τέλη	612.849,87	1.376.420,65
1. Αποθέματα πλοίων			1.660.294,57			1.596.588,05	6. Ασφαλιστικοί οργανισμοί	812.960,02	731.351,41
			<u>1.660.294,57</u>			<u>1.596.588,05</u>	7. Μακροπρόθεσμες υποχρεώσεις πληρωτέες στην επόμενη χρήση	21.196.978,74	22.418.945,59
II. Απαιτήσεις							10. Μερίσματα πληρωτέα	4.750.513,50	6.261.184,10
1. Πελάτες			33.222.038,75			19.252.451,83	11. Πιστωτές διάφοροι	522.339,29	610.013,37
3α. Επιταγές εισπρακτέες			8.726.349,21			2.171.626,81	11α. έποχρ. προς συγγενείς επιχ/σεις	<u>15.917.676,26</u>	<u>----</u>
5β. Βραχυπρόθεσμες απαιτήσεις κατά συγγενών επιχειρήσεων			18.258.988,60			4.290.299,45	Σύνολο Υποχρεώσεων (Γ I+Γ II)	<u>427.198.278,05</u>	<u>354.187.084,60</u>
10. Επισφαλείς-Επίδικοι πελάτες & χρεώστες Μείων: Προβλέψεις		595.483,63	----		465.035,52	465.035,52			
		<u>595.483,63</u>	----		<u>465.035,52</u>	----			
11. Χρεώστες διάφοροι			6.814.640,07			3.754.518,25			
12. Λογ/σμός διαχειρίσεως προκ/λών & πιστώσεων			171.802,89			240.089,03			
			<u>67.193.819,52</u>			<u>29.708.985,37</u>			
IV. Διαθέσιμα									
1. Ταμείο			60.641,00			77.156,97			
3. Καταθέσεις όψεως & προθεσμίας			86.732.894,12			15.036.264,75			
			<u>86.793.535,12</u>			<u>15.113.421,72</u>			
Σύνολο Κυκλοφ/ντος Ενεργητικού (ΔI+ΔII+ΔIV)			<u>155.647.649,21</u>			<u>46.418.995,14</u>			
<b>Ε. ΜΕΤΑΒΑΤΙΚΟΙ ΛΟΓ/ΣΜΟΙ ΕΝΕΡΓΗΤΙΚΟΥ</b>							<b>Δ. ΜΕΤΑΒΑΤΙΚΟΙ ΛΟΓ/ΣΜΟΙ ΠΑΘΗΤΙΚΟΥ</b>		
1. Έξοδα επομένων χρήσεων			3.288.835,89			831.595,57	1. Έσοδα επομένων χρήσεων	2.618.059,51	784.426,54
2. Έσοδα χρήσεως εισπρακτέα			----			55.844,23	2. Έξοδα χρήσεως δουλευμένα	25.987.536,02	7.962.009,72
3. Λοιποί μεταβατικοί λογαριασμοί ενεργητικού			14.592,05			3.611,33	3. Λοιποί μεταβατικοί λογ/σμοί παθητικού	54.192,73	5.297.050,14
			<u>3.303.427,94</u>			<u>891.051,13</u>		<u>28.659.788,26</u>	<u>14.043.486,40</u>
<b>ΓΕΝΙΚΟ ΣΥΝΟΛΟ ΕΝΕΡΓΗΤΙΚΟΥ (Β+Γ+Δ+Ε)</b>			<u>662.343.469,87</u>			<u>546.134.916,58</u>	<b>ΓΕΝΙΚΟ ΣΥΝΟΛΟ ΠΑΘΗΤΙΚΟΥ (Α+Β+Γ+Δ)</b>	<u>662.343.469,87</u>	<u>546.134.916,58</u>
<b>ΛΟΓΑΡΙΑΣΜΟΙ ΤΑΞΕΩΣ ΧΡΕΩΣΤΙΚΟΙ</b>							<b>ΛΟΓΑΡΙΑΣΜΟΙ ΤΑΞΕΩΣ ΠΙΣΤΩΤΙΚΟΙ</b>		
2. Χρεωστικοί λογαριασμοί εγγυήσεων & εμπράγματων ασφαλειών			204.536,55			445.568,01	2. Πιστωτικοί λογ/σμοί εγγυήσεων & εμπράγματων ασφαλειών	204.536,55	445.568,01
4. Λοιποί λογαριασμοί τάξεως			451.978,11			211.226,86	4. Λοιποί λογαριασμοί τάξεως	451.978,11	211.226,86
			<u>656.514,66</u>			<u>656.794,87</u>		<u>656.514,66</u>	<u>656.794,87</u>

ΚΑΤΑΣΤΑΣΗ ΛΟΓΑΡΙΑΣΜΟΥ ΑΠΟΤΕΛΕΣΜΑΤΩΝ ΧΡΗΣΕΩΣ 31ης ΔΕΚΕΜΒΡΙΟΥ 2002 (1 ΙΑΝΟΥΑΡΙΟΥ - 31 ΔΕΚΕΜΒΡΙΟΥ 2002)					Σημειώσεις	
<b>I. ΑΠΟΤΕΛΕΣΜΑΤΑ ΕΚΜΕΤΑΛΛΕΥΣΕΩΣ</b>	<b>Ποσά Κλειόμενης χρήσης 2002</b>		<b>Ποσά Προηγούμενης χρήσης 2001</b>			
Κύκλος εργασιών (πωλήσεις)		121.939.671,71		119.277.109,84	1. Στον Ισολογισμό και τα Αποτελέσματα Χρήσεως της 31/12/2002 ενοποιούνται με τη μέθοδο της ολικής ενσωμάτωσης οι Εταιρίες: πλοιοκτήτριες των SUPERFAST I, II, III, IV, V, VI και SUPERFAST XI, XII, SUPERFAST FERRIES S.A., ΚΟΙΝΟΠΡΑΞΙΑ ΠΡΙΜΙΟΥΜ ΑΛΛΑΪ-ΑΝΣ.	
Μείον: Κόστος πωλήσεων		77.758.178,00		81.523.201,40	2. Οι βασικές λογιστικές αρχές που ακολούθησαν οι εταιρίες για την κατάρτιση των Ισολογισμών είναι εκείνες που προβλέπονται από τις σχετικές διατάξεις του Κ.Ν. 2190/1920.	
Μικτά αποτελέσματα (κέρδη) εκμεταλλεύσεως		44.181.493,71		37.753.908,44	3. Ο αριθμός του απασχολούμενου προσωπικού είναι κατά μέσο όρο 808 άτομα.	
Πλέον: Άλλα έσοδα εκμεταλλεύσεως		156.613,14		444.339,64	4. Επί των πλοίων του Ομίλου έχουν εγγραφεί έποθής για ασφάλεια των Μακροπρόθεσμων έποχρεώσεων.	
Σύνολο		44.338.106,85		38.198.248,08	5. Το σύνολο του Κύκλου Εργασιών των Ενοποιημένων Αποτελεσμάτων ανήκει στην κατηγορία Οικονομικής Δραστηριότητας (ΣΤΑΚΟΔ 91) 61.10.	
Μείον: 1. Έξοδα διοικητικής λειτουργίας	6.435.852,34		7.034.066,46		6. Ορισμένα στοιχεία του Ισολογισμού του 2001 έχουν αναπροσαρμοστεί ώστε να καταστούν συγκρίσιμα με τα αντίστοιχα του 2002.	
3. Έξοδα λειτουργίας διαθέσεως	16.213.480,38	22.649.332,72	16.856.640,18	23.890.706,64		
Μερικά αποτελέσματα (κέρδη) εκμεταλλεύσεως		21.688.774,13		14.307.541,44		
Πλέον: 3. Κέρδη πωλήσεως συμ/χών & χρεογράφων		----	3.713,94			
4. Πιστωτικοί τόκοι & συναφή έσοδα	1.490.179,94	1.490.179,94	747.338,55	751.052,49		
Μείον: 3. Χρεωστικοί τόκοι & συναφή έξοδα	13.340.637,55	13.340.637,55	15.299.148,84	15.299.148,84		
Ολικά αποτελέσματα (κέρδη) εκμεταλλεύσεως		9.838.316,52		(240.554,91)		
<b>II. ΠΛΕΟΝ: ΕΚΤΑΚΤΑ ΑΠΟΤΕΛΕΣΜΑΤΑ</b>						
1. Έκτακτα & ανόργανα έσοδα	34.029.798,10		17.041.825,15			
2. Έκτακτα κέρδη	23.459.319,37		----			
3. Έσοδα προηγούμενων χρήσεων	3.736,96		28.215,81			
4. Έσοδα από προβλέψεις προηγ. χρήσεων	4.861,17	57.497.715,60	2.922,47	17.072.963,43		
Μείον: 1. Έκτακτα & ανόργανα έξοδα	33.899.141,61		665.845,54			
3. Έξοδα προηγούμενων χρήσεων	327.901,72		346.385,93			
4. Προβλέψεις για έκτακτους κινδύνους	----	34.227.043,33	----	1.012.231,47		
Οργανικά & έκτακτα αποτελέσματα (κέρδη)		33.108.988,79		15.820.177,05		
Μείον: Σύνολο αποσβέσεων παγίων στοιχείων	12.287.372,95		12.562.688,16			
Μείον: Οι από αυτές ενσωματωμένες στο λειτουργικό κόστος	12.287.372,95	----	12.562.688,16	----		
<b>ΚΑΘΑΡΑ ΑΠΟΤ/ΤΑ (ΚΕΡΔΗ) ΧΡΗΣΕΩΣ προ φόρων</b>		<b>33.108.988,79</b>		<b>15.820.177,05</b>		

Ο ΠΡΟΕΔΡΟΣ  
ΠΕΡΙΚΛΗΣ Σ. ΠΑΝΑΓΟΠΟΥΛΟΣ  
Α.Δ.Τ. Α 313650

Βούλα, 14 Φεβρουαρίου 2003  
Ο ΑΝΤΙΠΡΟΕΔΡΟΣ  
ΑΛΕΞΑΝΔΡΟΣ Π. ΠΑΝΑΓΟΠΟΥΛΟΣ  
Α.Δ.Τ. Ρ 033703

Ο ΟΙΚΟΝΟΜΙΚΟΣ ΔΙΕΥΘΥΝΤΗΣ  
ΓΕΩΡΓΙΟΣ Β. ΚΑΡΥΔΗΣ  
Α.Δ.Τ. Σ 190624

**ΠΙΣΤΟΠΟΙΗΤΙΚΟ ΕΛΕΓΧΟΥ ΟΡΚΩΤΩΝ ΕΛΕΓΚΤΩΝ ΛΟΓΙΣΤΩΝ**

**Προς τους κ.κ. Μετόχους της Ανώνυμης Εταιρίας "ΣΟΥΠΕΡΦΑΣΤ ΦΕΡΡΙΣ ΝΑΥΤΙΛΙΑΚΗ Α.Ε."**

Ελέγξαμε, κατά τις διατάξεις του άρθρου 108 του Κ.Ν. 2190/1920, τον 9ο Ενοποιημένο Ισολογισμό και την Ενοποιημένη Κατάσταση Αποτελεσμάτων καθώς και το σχετικό Προσάρτημα της "ΣΟΥΠΕΡΦΑΣΤ ΦΕΡΡΙΣ ΝΑΥΤΙΛΙΑΚΗ Α.Ε." και των θυγατρικών της για τη χρήση που έληξε την 31η Δεκεμβρίου 2002. Εφαρμόσαμε τις διαδικασίες που κρίναμε κατάλληλες για το σκοπό του ελέγχου μας, οι οποίες είναι σύμφωνες με τις αρχές και κανόνες ελεγκτικής που ακολουθεί το Σώμα Ορκωτών Ελεγκτών Λογιστών και επαληθεύσαμε τη συμφωνία του περιεχομένου της Ενοποιημένης Εκθέσεως Διαχειρίσεως με τις παραπάνω Ενοποιημένες Οικονομικές Καταστάσεις. Κατά τη γνώμη μας, οι Ενοποιημένες αυτές Οικονομικές Καταστάσεις έχουν καταρτιστεί σύμφωνα με τις διατάξεις του Κ.Ν. 2190/1920 και απεικονίζουν βάσει των σχετικών διατάξεων που ισχύουν, των λογιστικών αρχών και κανόνων που εφαρμόζει η μητρική εταιρία και οι οποίες έχουν γίνει γενικά παραδεκτές και δεν διαφέρουν από εκείνες που εφαρμόστηκαν την προηγούμενη χρήση την περιουσιακή διάρθρωση, τη χρηματοοικονομική θέση και τα αποτελέσματα του συνόλου των επιχειρήσεων που περιλαμβάνονται στην ενοποίηση της 31 Δεκεμβρίου 2002.

Αθήνα, 17 Φεβρουαρίου 2003  
Οι Ορκωτοί Ελεγκτές Λογιστές  
Κυριάκος Παπακυριάκου  
Α.Μ. ΣΟΕΛ 17802  
DRM ΣΤΥΛΙΑΝΟΥ Α.Ε.  
Μέλος της RSM International



# ΠΡΟΣΑΡΤΗΜΑ

## ΕΝΟΠΙΩΜΕΝΩΝ ΟΙΚΟΝΟΜΙΚΩΝ ΚΑΤΑΣΤΑΣΕΩΝ ΤΗΣ

"ΣΟΥΠΕΡΦΑΣΤ ΦΕΡΡΙΣ ΝΑΥΤΙΛΙΑΚΗ Α.Ε." ΚΑΙ ΤΩΝ ΘΥΓΑΤΡΙΚΩΝ ΤΗΣ "SUPERFAST ENA INC.", "SUPERFAST DIO INC.", "SUPERFAST TRIA INC.", " SUPERFAST TESSERA INC.", "SUPERFAST PENTE INC.", "SUPERFAST EXI INC.", "SUPERFAST ENDEKA INC.", "SUPERFAST DODEKA INC.", " SUPERFAST FERRIES S.A." ΚΑΙ "ΚΟΙΝΟΠΡΑΞΙΑ PREMIUM ALLIANCE"  
ΤΗΣ 31ης ΔΕΚΕΜΒΡΙΟΥ 2002.

Σύμφωνα με τις διατάξεις του Ν. 2190/1920 και ειδικότερα τη διάταξη του άρθρου 107 και τις διατάξεις που το άρθρο αυτό παραπέμπει, παρέχουμε τις ακόλουθες πληροφορίες που αναφέρονται στις ενοποιημένες οικονομικές καταστάσεις.

### 1. ΠΛΗΡΟΦΟΡΙΑΚΑ ΣΤΟΙΧΕΙΑ ΣΧΕΤΙΚΑ ΜΕ ΤΙΣ ΕΤΑΙΡΙΕΣ ΠΟΥ ΕΝΟΠΙΩΗΘΗΚΑΝ.

#### 1.1 Άρθρο 107, παρ. 1β - Πληροφοριακά στοιχεία για τις εταιρίες που ενοποιήθηκαν με τη μέθοδο της "ολικής ενσωμάτωσης".

Επωνυμία	Έδρα	Ποσοστό συμμετοχής μητρικής εταιρείας στο κεφάλαιο της θυγατρικής	Ποσοστό συμμετοχής ενοποιημένων επιχειρήσεων εκτός της μητρικής ή προσώπων που ενεργούν για λογαριασμό των επιχειρήσεων αυτών	Σχέση που υπαγόρευε την ενοποίηση α) Σχέση μητρικής θυγατρικής (άρθ. 5') β) Ενταία διεύθυνση ή ίδια διοικητικά κλπ. πρόσωπα (άρθρο 96, παρ.1)
1. SUPERFAST ENA INC.	ΛΙΒΕΡΙΑ	100%	ΔΕΝ ΥΠΑΡΧΕΙ	(α)
2. SUPERFAST DIO INC.	ΛΙΒΕΡΙΑ	100%	ΔΕΝ ΥΠΑΡΧΕΙ	(α)
3. SUPERFAST TRIA INC.	ΛΙΒΕΡΙΑ	100%	ΔΕΝ ΥΠΑΡΧΕΙ	(α)
4. SUPERFAST TESSERA INC.	ΛΙΒΕΡΙΑ	100%	ΔΕΝ ΥΠΑΡΧΕΙ	(α)
5. SUPERFAST PENTE INC.	ΛΙΒΕΡΙΑ	100%	ΔΕΝ ΥΠΑΡΧΕΙ	(α)
6. SUPERFAST EXI INC.	ΛΙΒΕΡΙΑ	100%	ΔΕΝ ΥΠΑΡΧΕΙ	(α)
7. SUPERFAST ENDEKA INC.	ΛΙΒΕΡΙΑ	100%	ΔΕΝ ΥΠΑΡΧΕΙ	(α)
8. SUPERFAST DODEKA INC.	ΛΙΒΕΡΙΑ	100%	ΔΕΝ ΥΠΑΡΧΕΙ	(α)
9. SUPERFAST FERRIES S.A.	ΛΙΒΕΡΙΑ ΜΕ ΕΓΚΑΤΑΣΤΑΣΗ ΣΤΗΝ ΕΛΛΑΔΑ	-	ΔΕΝ ΥΠΑΡΧΕΙ	(β)
10. ΚΟΙΝΟΠΡΑΞΙΑ PREMIUM ALLIANCE	ΒΟΥΛΑ	-	ΔΕΝ ΥΠΑΡΧΕΙ	(β)

#### 1.2 Άρθρο 107, παρ. 1δ - Πληροφοριακά στοιχεία για τις εταιρίες που ενσωματώθηκαν με τη μέθοδο της "καθαρής θέσεως".

Δεν υπάρχουν εταιρίες που ενσωματώθηκαν με τη μέθοδο της "καθαρής θέσεως".

#### 1.3 Άρθρο 107, παρ. 1γ και 97 - Πληροφοριακά στοιχεία για τις εταιρίες που δεν ενοποιήθηκαν ή δεν εμφανίστηκαν με τη μέθοδο της "καθαρής θέσεως", επειδή παρουσιάζουν επουσιώδεις ενδιαφέρον.

Δεν υπάρχουν.

1.4 Άρθρο 107, παρ. 1γ και 98 - Πληροφοριακά στοιχεία για τις εταιρίες που δεν ενοποιήθηκαν, επειδή έχουν διαφορετικές δραστηριότητες από τις άλλες εταιρίες του ομίλου.

Δεν υπάρχουν εταιρίες που δεν ενοποιήθηκαν, λόγω διαφορετικής δραστηριότητας από τις άλλες εταιρίες του ομίλου.

1.5 Άρθρο 107, παρ. 1ε - Πληροφοριακά στοιχεία για τις εταιρίες εκείνες όπου οι ενοποιούμενες εταιρίες (ανωτέρω παρ. 1.1) και αυτές που εξαιρέθηκαν της ενοποιήσεως (ανωτέρω παρ. 1.3) κατέχουν άμεσα ή μέσω τρίτων συνολικό ποσό μεγαλύτερο από 10% του κεφαλαίου της.

Δεν υπάρχουν.

1.6 Άρθρο 104, παρ. 7 - Ημερομηνία κλεισίματος

Όλες οι ενοποιημένες οικονομικές καταστάσεις έχουν ημερομηνία κλεισίματος την ημερομηνία της μητρικής (31.12.2002).

1.7 Άρθρο 104, παρ. 9 - Μεταβολές στη σύνθεση του συνόλου των ενοποιούμενων επιχειρήσεων στη χρήση 2002.

Δεν ενοποιήθηκαν οι ΜΑΡΙΝ ΣΟΥΠΕΡΦΑΣΤ Ν.Ε. και ΝΑΒΙΓΚΕΙΣΟΝ ΣΟΥΠΕΡΦΑΣΤ Ν.Ε. λόγω λύσης των εταιρειών

## 2. ΠΛΗΡΟΦΟΡΙΕΣ ΣΧΕΤΙΚΕΣ ΜΕ ΤΑ ΣΤΟΙΧΕΙΑ ΤΟΥ ΕΝΕΡΓΗΤΙΚΟΥ

2.1 Άρθρο 105, παρ. 3 και άρθρο 107, παρ. 1 - Αποτίμηση στοιχείων ενεργητικού των επιχειρήσεων που περιλήφθηκαν στην ενοποίηση.

Τα στοιχεία του ενεργητικού όλων των επιχειρήσεων που περιλήφθηκαν στην ενοποίηση έχουν αποτιμηθεί, σύμφωνα με τους κανόνες αποτίμησης του άρθρου 42, παρ. 14 και του άρθρου 43 χωρίς καμιά παρέκκλιση.

## 3. ΠΛΗΡΟΦΟΡΙΕΣ ΣΧΕΤΙΚΕΣ ΜΕ ΤΙΣ ΥΠΟΧΡΕΩΣΕΙΣ ΚΑΙ ΠΡΟΒΛΕΨΕΙΣ

3.1 Άρθρο 107, παρ. 1στ - Μακροπρόθεσμες υποχρεώσεις πάνω από 5 έτη.

Δάνειο ΚΦW αξίας EUR 373.852.440,73.-

3.2 Άρθρο 107, παρ. 1στ - Υποχρεώσεις καλυπτόμενες με εμπράγματα ασφάλειες

Υφίστανται οι παρακάτω υποθήκες:

Για τα πλοία SUPERFAST I και SUPERFAST II:

Πρώτη υποθήκη για το συνολικό ποσό των DM 229.518.307 ή ΕΥΡΩ 117.350.846,96 για εξασφάλιση της συμβάσεως δανείου των ανωτέρω πλοίων με την Γερμανική Τράπεζα KREDITANSTALT FUER WIEDERAUFBAU.

Άλλες υποθήκες για το συνολικό ποσό των ΕΥΡΩ 1.256.044.747 για άλλα πλοία της Εταιρείας.

Για τα πλοία SUPERFAST V και SUPERFAST VI:

Πρώτη υποθήκη για το συνολικό ποσό των ΕΥΡΩ 247.659.561 για εξασφάλιση της συμβάσεως δανείου των ανωτέρω πλοίων με την Γερμανική Τράπεζα KREDITANSTALT FUER WIEDERAUFBAU.

Άλλες υποθήκες για το συνολικό ποσό των ΕΥΡΩ 1.021.321.011 για άλλα πλοία της Εταιρείας.

Για τα πλοία SUPERFAST XI και SUPERFAST XII:

Πρώτη υποθήκη για το συνολικό ποσό των ΕΥΡΩ 213.000.000 για εξασφάλιση της συμβάσεως δανείου των ανωτέρω πλοίων με την Γερμανική Τράπεζα KREDITANSTALT FUER WIEDERAUFBAU.

Σημειώνεται ότι κατά την συνήθη πρακτική των ναυτιλιακών δανείων, το ποσό της εγγεγραμμένης υποθήκης αντιπροσωπεύει το πραγματικό ποσό του δανείου πλέον ενός ποσοστού για την κάλυψη τυχόν τόκων υπερημερίας και άλλων εξόδων.

### **3.3 Άρθρο 107, παρ. 1ζ - Υποχρεώσεις που αναλήφθηκαν και δεν εμφανίζονται στον ενοποιημένο ισολογισμό.**

Δεν υπάρχουν.

### **3.4 Άρθρο 107, παρ. 1ια - Πιθανές οφειλές σημαντικών ποσών φόρων και ποσά φόρων που ενδεχομένως να προκύψουν σε βάρος της κλειομένης και των προηγούμενων χρήσεων που δεν εμφανίζονται στις υποχρεώσεις και τις προβλέψεις.**

Οι Εταιρίες του Ομίλου έχουν ελεγχθεί φορολογικά ως ακολούθως:

- ΣΟΥΠΕΡΦΑΣΤ ΦΕΡΡΙΣ ΝΑΥΤΙΛΙΑΚΗ Α.Ε.: Έως και τη χρήση 2000 με οριστικό έλεγχο όπως και οι υπόλοιπες εταιρείες που ενοποιούνται.

### **3.5 Άρθρο 104, παρ. 7 - Σημαντικά γεγονότα στην περίοδο μεταξύ της ημερομηνίας κλεισίματος των ισολογισμών των ενοποιούμενων εταιριών και της ημερομηνίας καταρτίσεως των ενοποιημένων οικονομικών καταστάσεων.**

Δεν έγιναν.

## **4. ΠΛΗΡΟΦΟΡΙΕΣ ΣΧΕΤΙΚΕΣ ΜΕ ΤΑ ΑΠΟΤΕΛΕΣΜΑΤΑ**

### **4.1 Άρθρο 107, παρ. 1η**

Ο ενοποιημένος κύκλος εργασιών ανέρχεται σε ΕΥΡΩ 121.939.671,71.

Αναλύεται κατά κατηγορίες δραστηριοτήτων και γεωγραφικές περιοχές ως εξής:

Αφορά ναύλους και έσοδα από πωλήσεις επί των πλοίων και προέρχονται από δρομολόγια στην Αδριατική.

#### 4.2 Άρθρο 107, παρ. 1θ

Ο μέσος όρος του προσωπικού που απασχολήθηκε στη διάρκεια του 2002 από τις ενοποιημένες επιχειρήσεις, κατά κατηγορίες έχει ως εξής.

Έρμισθοι	Διοικητικό Προσωπικό:	144
	Πληρώματα:	664

Οι αποδοχές και τα λοιπά έξοδα προσωπικού έχουν ως εξής:

Διοικητικό Προσωπικό		
Αποδοχές:	ΕΥΡΩ	2.982.421,44
Εργοδοτικές Εισφορές:	"	731.771,24
Πληρώματα		
Αποδοχές:	ΕΥΡΩ	16.511.435,-
Εργοδοτικές Εισφορές:	"	1.419.901,-

#### 4.3 Άρθρο 105, παρ. 5

Δεν διενεργήθηκαν από τις Ενοποιημένες Εταιρίες πρόσθετες αποσβέσεις.

#### 4.4 Άρθρο 107, παρ. 1ιβ

Ποσά που καταβλήθηκαν μέσα στη χρήση για αμοιβές στα μέλη των διοικητικών, διαχειριστικών και εποπτικών οργάνων της μητρικής εταιρίας για την άσκηση των καθηκόντων τους, τόσο στη μητρική όσο και στις θυγατρικές επιχειρήσεις, καθώς και τυχόν υποχρεώσεις για αποζημιώσεις αυτών λόγω εξόδου τους από την υπηρεσία.

Καταβλήθηκαν μέσα στη χρήση ως καθαρές αμοιβές στα μέλη διοικητικών, διαχειριστικών και εποπτικών οργάνων της μητρικής εταιρίας για την άσκηση των καθηκόντων τους, ποσό EUR 56.493,03.

### 5. ΠΑΡΕΚΚΛΙΣΕΙΣ ΑΠΟ ΤΗΝ ΚΕΙΜΕΝΗ ΝΟΜΟΘΕΣΙΑ (Άρθρο 101 έως 107, παρ. 1 και 2)

#### 5.1 Άρθρο 100 παρ. 5 - Παρεκκλίσεις από τα όσα προβλέπονται από τις διατάξεις των άρθρων 101 έως 107, παρ. 1 και 2.

Σύμφωνα με την διάταξη του άρθρου 103 παρ. 3, το σύνολο των θετικών και των αρνητικών διαφορών ενοποιήσεων, είναι μηδέν.

5.2 Άρθρο 104 παρ. 4 - Απάλειψη των αποτελεσμάτων (κερδών ή ζημιών) που προέκυψαν από συναλλαγές μεταξύ των εταιριών που ενοποιήθηκαν.

Δόθηκε από τις πλειοκτύτριες Εταιρείες στην ΣΟΥΠΕΡΦΑΣΤ ΦΕΡΡΙΣ ΝΑΥΤΙΛΙΑΚΗ Α.Ε. το ποσό των EUR 8.312.125,31.- ως ακολούθως.

Από	MARIN ΣΟΥΠΕΡΦΑΣΤ Ν.Ε.	EUR	1.293,20
	NABIΓΚΕΙΣΟΝ ΣΟΥΠΕΡΦΑΣΤ Ν.Ε.	"	286,18
	SUPERFAST ENA INC.	"	893.167,58
	SUPERFAST DIO INC.	"	1.010.397,12
	SUPERFAST TESSERA INC.	"	6.406.981,23
	Σύνολο	"	8.312.125,31

5.3 Άρθρο 107, παρ. 1δ - Άλλες πληροφορίες από ειδικές διατάξεις της ισχύουσας νομοθεσίας, οι οποίες κρίνονται αναγκαίες και άλλες πληροφορίες για την αριότερη πληροφόρηση των ενδιαφερομένων για τις εταιρίες που ενοποιήθηκαν με τη μέθοδο της "ολικής ενσωμάτωσης" καθώς και για αυτές που εμφανίστηκαν με τη μέθοδο της "καθαρής θέσης".

Δεν προβλέπονται.

## 6. ΛΟΙΠΕΣ ΠΛΗΡΟΦΟΡΙΕΣ

6.1 Αναμορφώσεις κονδυλίων της προηγούμενης χρήσης για να καταστούν συγκρίσιμα με τα κονδύλια της κλειομένης χρήσης.

Δεν έγιναν.

Ο ΠΡΟΕΔΡΟΣ	Ο ΑΝΤΙΠΡΟΕΔΡΟΣ	Ο ΟΙΚΟΝ. ΔΙΕΥΘΥΝΤΗΣ
Π. Σ. ΠΑΝΑΓΟΠΟΥΛΟΣ	Α.Π. ΠΑΝΑΓΟΠΟΥΛΟΣ	Γ. Β. ΚΑΡΥΔΗΣ

## ΒΕΒΑΙΩΣΗ ΟΡΚΩΤΩΝ ΕΛΕΓΚΤΩΝ ΛΟΓΙΣΤΩΝ

Βεβαιώνεται ότι το ανωτέρω προσάρτημα που αποτελείται από 6 σελίδες, είναι αυτό που αναφέρεται στο Πιστοποιητικό Ελέγχου που χορηγήσαμε με ημερομηνία 17.2.2003.

Αθήνα, 17 Φεβρουαρίου, 2003

Οι Ορκωτοί Ελεγκτές Λογιστές

Κυριάκος Παπακυριάκου

Α.Μ. ΣΟΕΑ 17802

DRM ΣΤΥΛΙΑΝΟΥ Α.Ε.

Μέλος της RSM International

# ΓΡΑΜΜΕΣ ΣΤΡΙΠΤΙΖΗ ΝΑΥΤΙΛΙΑΚΗ Α.Ε.

ΑΡ.Μ.Α.Ε. 27574/06/Β/92/34

ΙΣΟΛΟΓΙΣΜΟΣ ΤΗΣ 31ης ΔΕΚΕΜΒΡΙΟΥ 2002

10η ΕΤΑΙΡΙΚΗ ΧΡΗΣΗ (1 ΙΑΝΟΥΑΡΙΟΥ - 31 ΔΕΚΕΜΒΡΙΟΥ 2002) ΣΕ ΕΥΡΩ

	Ποσά Κλειστών χρήσεως 2002	Ποσά Προηγούμενης χρήσεως 2001	
<b>ΕΝΕΡΓΗΤΙΚΟ</b>			<b>ΠΑΘΗΤΙΚΟ</b>
<b>Β. ΞΕΘΔΑ ΕΓΚΑΤΑΣΤΑΣΕΩΣ</b>			<b>Α. ΙΔΙΑ ΚΕΦΑΛΑΙΑ</b>
2. Συνολλογισμικές διαφορές δανείων	290.053,81	(58.010,76)	1. Κεφάλαια Μετοχικό
3. Τόκο δανείων κατασκ. περιόδου	196.195,29	(102.037,98)	(105.000,00) μετοχές των 1,50 Ευρώ
4. Λοιπά έξοδα εγκαταστάσεως	4.561.941,05	(1.655.781,82)	1. Καταβλημένο
	<u>5.048.190,15</u>	<u>(1.815.630,56)</u>	II. Διφορού από έκδοση μετοχών
			υπέρ το άρτο
<b>Γ. ΠΑΓΙΟ ΕΝΕΡΓΗΤΙΚΟ</b>			III. Διαφορές αναπροσαρμογής
1. Ακίνητες Ακτινοποιήσεις	140.752,32	(73.500,30)	67.252,02
2. Παραφορήσεις & δικαιοσύματα βιομηχανικής ιδιοκτησίας	<u>140.752,32</u>	<u>(73.500,30)</u>	67.252,02
II. Ενσώλιτες Ακτινοποιήσεις	1.426.706,30	(384.912,97)	1.041.793,33
3. Κτίρια & τεχνικά έργα			
5α. Λοιπά μεταφορικά μέσα	93.952,144	(19.722,081)	74.230,062
5β. Πλοία	1.068.820,55	(920.490,81)	148.329,74
6. Έπιπλα & λοιπός εξοπλισμός			
7. Ακτινοποιήσεις υπό εκτέλεση & προκαταβολές κτήσεως παγίων	<u>96.447.671,44</u>	<u>(21.027.485,74)</u>	<u>75.420.185,70</u>
Σύνολο Ακτινοποιήσεων (Γ+Γ II)	<u>96.588.423,76</u>	<u>(21.100.986,04)</u>	<u>75.487.437,72</u>
III. Συμμετοχές & άλλες μακροήμες χρηματοοικονομικές απαιτήσεις	247.788,51	154	243.653,86
1. Συμμετοχές σε συνδεδεμένες επιχειρήσεις	49.703,10		48.627,38
7. Λοιπές μακροπρόθεσμες απαιτήσεις	<u>247.838.214,64</u>	<u>323.325.652,36</u>	<u>243.702.490,30</u>
Σύνολο Παγίου Ενεργητικού (Γ+Γ II+ III)	<u>97.536.212,26</u>	<u>75.640.632,74</u>	<u>97.730.130,13</u>
<b>Δ. ΚΥΚΛΟΦΟΡΟΥΝ ΕΝΕΡΓΗΤΙΚΟ</b>			<b>Σύνολο Ιδίων Κεφαλαίων (Α+Β+Γ+Δ+Ε+Ζ)</b>
1. Αποθέματα	614.280,96	614.280,96	246.810.543,37
II. Απαιτήσεις	8.208.012,63	8.208.012,63	248.269.363,43
1. Πελάτες			
3α. Επιταγές εισπρακτέες	11.457,28		91.103,00
3β. Επιταγές σε καθυστέρηση	141.884.773,32		23.567,85
5. Βραχυπρόθεσμες απαιτήσεις κατά συνδ. επιχ/σεων			114.670,85
9. Μακροπρόθεσμες απαιτήσεις εισπρακτέες στην επίσημη χρήση	753.740,83		30.000.000,00
10. Επισφαλείς-επίδοκοι πελάτες & Χρεώστες	57.370,39		161.651.128,00
11. Χρεώστες διάφοροι	8.578.620,59		191.651.128,00
12. Λογ/οιμι διαχειρίσεως προκ/λών & πιστώσεων	<u>10.625,75</u>		6.590.033,76
III. Χρεόγραφα	22.082,43		3.399.235,37
3. Λοιπά Χρεόγραφα	<u>22.082,43</u>		8.775.510,35
IV. Διαθέσιμα	870,59		917.863,18
1. Ταμείο	31.742.918,38		48.299,79
3. Καταθέσεις όψεως & προθεσμίας	<u>31.743.788,97</u>		12.200.248,00
Σύνολο Κυκλοφορούν Ενεργητικού (Δ+ΔII+ΔIII+ΔIV)	<u>191.984.753,15</u>		53.160.400,42
<b>Ε. ΜΕΤΑΒΑΤΙΚΟΙ ΛΟΓ/ΣΜΟΙ ΕΝΕΡΓΗΤΙΚΟΥ</b>			399.548,11
1. Έξοδα επομένων χρήσεων	3.059.769,17		20.572,68
ΓΕΝΙΚΟ ΣΥΝΟΛΟ ΕΝΕΡΓΗΤΙΚΟΥ (Β+Γ+Δ+Ε)	<u>521.502.534,27</u>		79.883.374,02
<b>ΛΟΓΑΡΙΑΣΜΟΙ ΤΑΞΕΩΣ ΧΡΕΩΣΤΙΚΟ</b>			271.534.502,02
4. Λοιπά Λογαριασμοί τάξεως	179.456.192,98		200.175.655,44
	<u>106.589.585,58</u>		3.042.772,57
			45,46
			3.042.818,03
			521.502.534,27
			451.853.771,67
			179.456.192,98
			106.589.585,58

ΚΑΤΑΣΤΑΣΗ ΛΗΓΜΕΝΩΝ ΑΙΤΙΩΝ ΕΛΕΓΧΩΝ ΚΑΙ ΔΙΑΦΕΡΕΣΕΩΝ ΑΠΟΤΕΛΕΣΜΑΤΩΝ

ΚΑΤΑΣΤΑΣΗ ΛΗΓΜΕΝΩΝ ΑΙΤΙΩΝ ΕΛΕΓΧΩΝ ΚΑΙ ΔΙΑΦΕΡΕΣΕΩΝ ΑΠΟΤΕΛΕΣΜΑΤΩΝ	Ποσό Κλειόμενης Χρήσεως 2002	Ποσό Προηγούμενης Χρήσεως 2001	Ποσό Κλεισθέντος 2002	Ποσό Προηγούμενης Χρήσεως 2001
<b>I. ΑΠΟΤΕΛΕΣΜΑΤΑ ΕΚΜΕΤΑΛΛΕΥΣΕΩΣ</b>				
Κύκλος εργασιών (πωλήσεων)	43.467.851,55	46.326.892,48	43.467.851,55	46.326.892,48
Μικτά αποτελέσματα (κέρδη) εκμεταλλεύσεως	34.143.866,28	37.758.517,90	34.143.866,28	37.758.517,90
Μείον: Κόστος πωλήσεων	9.323.985,27	8.568.374,58	9.323.985,27	8.568.374,58
Μείον: 1. Έξοδα διοικητικής λειτουργίας	1.555.410,60	1.570.236,85	1.555.410,60	1.570.236,85
3. Έξοδα λειτουργίας διαθέσεως	4.797.328,32	3.796.344,29	4.797.328,32	3.796.344,29
Μερίκα αποτελέσματα (κέρδη) εκμεταλλεύσεως	3.747.895,92	3.201.793,44	3.747.895,92	3.201.793,44
Πλέον: 1. Έσοδα συμμετοχών	603.093,96	1.041.045,44	603.093,96	1.041.045,44
4. Πιστωτικοί τόκοι & συναφή έσοδα	2.991.848,79	3.183.744,87	2.991.848,79	3.183.744,87
Μείον: 3. Χρεωστικοί τόκοι & συναφή έξοδα	4.330.387,44	1.059.094,01	4.330.387,44	1.059.094,01
<b>II. ΠΛΕΟΝ: ΕΚΤΑΚΤΑ ΑΠΟΤΕΛΕΣΜΑΤΑ</b>				
1. Έκτακτα & ανόργανα έσοδα	904.890,73	967.526,74	904.890,73	967.526,74
2. Έκτακτα κέρδη	453.829,98	4.695,52	453.829,98	4.695,52
3. Έσοδα προηγούμενων χρήσεων	1.358.720,71	1.235.765,14	1.358.720,71	1.235.765,14
4. Έσοδα από προμήθειες πρώην χρήσεων	374.343,45	263.542,88	374.343,45	263.542,88
Μείον: 1. Έκτακτα & ανόργανα έξοδα	2.421.235,19	1.717.392,92	2.421.235,19	1.717.392,92
2. Έκτακτες ζημιές	998.245,76	114.414,15	998.245,76	114.414,15
3. Έξοδα προηγούμενων χρήσεων	27.985,41	1.831.807,07	27.985,41	1.831.807,07
4. Προβλέψεις για έκτακτους κινδύνους	4.390.491,79	463.052,08	4.390.491,79	463.052,08
Οργανικά & έκτακτα αποτελέσματα (κέρδη)	1.867.898,34	4.420.229,85	1.867.898,34	4.420.229,85
Μείον: Σύνολο αποσβέσεων παγίων στοιχείων	4.390.491,79	4.420.229,85	4.390.491,79	4.420.229,85
Μείον: Οι από αυτές ενσωματωμένες στο λειτουργικό κόστος	1.867.898,34	463.052,08	1.867.898,34	463.052,08
<b>ΚΑΘΑΡΑ ΑΠΟΤ/ΤΑ (ΚΕΡΔΗ) ΧΡΗΣΕΩΣ ΠΡΟ ΦΟΡΩΝ</b>				
1. Έκτακτα & ανόργανα έσοδα	904.890,73	967.526,74	904.890,73	967.526,74
2. Έκτακτα κέρδη	453.829,98	4.695,52	453.829,98	4.695,52
3. Έσοδα προηγούμενων χρήσεων	1.358.720,71	1.235.765,14	1.358.720,71	1.235.765,14
4. Έσοδα από προμήθειες πρώην χρήσεων	374.343,45	263.542,88	374.343,45	263.542,88
Μείον: 1. Έκτακτα & ανόργανα έξοδα	2.421.235,19	1.717.392,92	2.421.235,19	1.717.392,92
2. Έκτακτες ζημιές	998.245,76	114.414,15	998.245,76	114.414,15
3. Έξοδα προηγούμενων χρήσεων	27.985,41	1.831.807,07	27.985,41	1.831.807,07
4. Προβλέψεις για έκτακτους κινδύνους	4.390.491,79	463.052,08	4.390.491,79	463.052,08
Οργανικά & έκτακτα αποτελέσματα (κέρδη)	1.867.898,34	4.420.229,85	1.867.898,34	4.420.229,85
Μείον: Σύνολο αποσβέσεων παγίων στοιχείων	4.390.491,79	4.420.229,85	4.390.491,79	4.420.229,85
Μείον: Οι από αυτές ενσωματωμένες στο λειτουργικό κόστος	1.867.898,34	463.052,08	1.867.898,34	463.052,08

Η διάθεση των κερδών γίνεται ως εξής:

1. Τακτικό αποθεματικό 24.471,73
2. Πρώτο μέρισμα 246.774,99
3. Πρόσθετο μέρισμα 2.903.225,01
4. Αμοιβές Διοικητικού Συμβουλίου 68.900,00
5. Αμοιβές μελών Δ.Σ. 3.243.371,73

Σημειώσεις:

1. Έχουν τηρηθεί οι βασικές λογιστικές αρχές του Ισολογισμού της 31/12/2001.
2. Ο αριθμός του απασχολούμενου προσωπικού είναι κατά μέσο όρο 197 άτομα.
3. Το σύνολο του κύκλου εργασιών των Οικονομικών Καταστάσεων της εταιρίας ανήκουν στην κατηγορία Οικονομικής δραστηριότητας (ΣΤΑΚΟΔ) 61.10 "Θαλάσσιες και Ακτοπλοϊκές μεταφορές".
4. Ορισμένα στοιχεία του Ισολογισμού του 2001 έχουν αναπροσαρμοστεί ώστε να είναι συγκρίσιμα με τα αντίστοιχα του 2002.
5. Επί των πλοίων της εταιρίας έχουν εγγραφεί υποθήκες αξίας Ευρώ 170 εκατ. περίπου για εξασφάλιση των Μακροπρόθεσμων Υποχρεώσεων.
6. Εντός του έτους 2002 πωλήθηκαν τα πλοία BLUE AEGEAN και SEAJET 1.
7. Τον Ιούνιο του 2002 η Εταιρία συνήψε Ομολογιακό Δάνειο ύψους Ευρώ 30 εκατ. μετατρέσιμο σε μετοχές.
8. Οι αξίες των πλοίων απεικονίζονται στην τιμή κτήσεώς ή εκτιμήσεώς της επιτροπής του άρθρου 9 Κ.Ν. 2190/1920 και οι τυχόν ζημιές που προκύπτουν κατά την πώληση των πλοίων επιβαρύνουν τις χρήσεις στις οποίες πραγματοποιείται η πώληση.

**Ο ΠΡΟΕΔΡΟΣ ΤΟΥ Δ.Σ.**  
**ΓΕΡΑΣΙΜΟΣ ΣΠΡΙΝΤΖΗΣ**  
 Α.Δ.Τ. Λ 072802

**Βούλο, 12 Φεβρουαρίου 2003**  
**Ο ΕΝΤΕΤΑΛΜΕΝΟΣ ΣΥΜΒΟΥΛΟΣ**  
**ΣΠΥΡΙΔΩΝ ΠΑΣΧΑΛΗΣ**  
 Α.Δ.Τ. Ξ 478214

Ελέγξαμε τις ανωτέρω Οικονομικές Καταστάσεις καθώς και το σχετικό Πρόσθετο της Ανώνυμης Εταιρίας "ΓΡΑΜΜΕΣ ΣΤΡΙΠΤΖΗ ΝΑΥΤΙΛΙΑΚΗ Α.Ε." της εταιρικής χρήσεως που έληξε την 31 Δεκεμβρίου 2002. Ο έλεγχός μας έγινε σύμφωνα με τις διατάξεις του άρθρου 37 του Κ.Ν. 2190/1920 "περί Ανώνυμων Εταιριών", και τις ελεγκτικές διαδικασίες που κρίναμε κατάλληλες, με βάση τις αρχές και τους κανόνες ελεγκτικής που ακολουθεί το Σύστημα Ορκωτών Ελεγκτών Λογιστών και που είναι σύμφωνα με τις βασικές αρχές των Διεθνών Ελεγκτικών Προτύπων. Τέθηκαν στη διάθεσή μας τα βιβλία και στοιχεία που πήραμε η Εταιρία και μας δοθηκαν οι αναγκαίες για τον έλεγχο πληροφορίες και επεξηγήσεις που ζητήσαμε. Η Εταιρία εφάρμοσε ορθά το Ελληνικό Γενικό Λογιστικό Σύστημα. Δεν τροποποιήθηκε η μέθοδος απογραφής σε σχέση με την προηγούμενη χρήση. Επιληφείσαμε τη συμφωνία του περιεχομένου της εκθέσεως Διαχειρίσεως του Διοικητικού Συμβουλίου προς την Τακτική Γενική Συνέλευση των Μετόχων, με τις σχετικές Οικονομικές Καταστάσεις. Το Πρόσθετο περιλαμβάνει τις πληροφορίες που προβλέπονται από την παράγρ. 1 του άρθρου 43α του κωδ. Ν. 2190/1920. Από τον παραπάνω έλεγχο μας προέκυψαν τα εξής: 1) Όπως αναφέρεται και στην σημείωση της εταιρίας με αριθμό 8 οι αξίες των πλοίων απεικονίζονται στην τιμή κτήσεώς ή εκτιμήσεώς της επιτροπής του άρθρου 9 Κ.Ν. 2190/1920 και οι τυχόν ζημιές που προκύπτουν κατά την πώληση των πλοίων επιβαρύνουν τις χρήσεις στις οποίες πραγματοποιείται η πώληση. 2) Η Εταιρία αποτίμησε τις συμμετοχές της σε θυγατρικές εταιρίες μη εισηγμένες στο Χ.Α.Α. με βάση τις διατάξεις του Π.Δ. 186/1992 στην τιμή κτήσεώς τους. Εάν ακολουθούσε τις διατάξεις του Κ.Ν. 2190/1920 και η αποτίμηση των συμμετοχών αυτών γινόταν με βάση την εσωτερική λογιστική τους αξία, η ζημία που θα προέκυπτε Ευρώ 830 χιλ. θα επιβαρυνόταν τα αποτελέσματα της χρήσεως. 3) Η εταιρία δεν διενεργήσε προβλέψεις για υπόλοιπα Ομολογιακού Δανείου ποσού Ευρώ 2 εκατ. τα οποία είναι κατά την γνώμη μας επισφαλή. 4) Η εταιρία δεν πραγματοποιήσε πρόβλεψη Ευρώ 600 χιλ. η οποία αφορά το ενδεχόμενο κόστος αποπληρωμής του Ομολογιακού Δανείου που δικαιώματος μετατροπής σε μετοχές επειδή η Διοίκηση πιστεύει ότι είναι πολύ πιθανό κατά την λήξη να προτιμηθεί η μεταστροφή του. 5) Τον Δεκέμβριο του 1998 η Επιστολή Ανταγωνισμού της Ευρωπαϊκής Ένωσης με πρωτόδικη απόφαση επέβαλε πρόστιμο σε αριθμό ακτοπλοϊκών εταιριών που δραστηριοποιούνταν στη γραμμή Ελλάδας - Ιταλίας κατά την περίοδο 1987 - 1993. Το πρόστιμο που επιβλήθηκε στην Εταιρία ανέρχεται σε Ευρώ 1,5 εκατ. περίπου, έναντι του οποίου δεν σχηματίστηκε πρόβλεψη επειδή η Εταιρία αμφισβήτησε την ανωτέρω απόφαση και έχει ήδη προσφύγει στο Ευρωπαϊκό Δικαστήριο. 6) Η Εταιρία δεν έχει ελεγχθεί από τις φορολογικές αρχές για τις χρήσεις 2000 έως 2002 και ως εκ τούτου οι φορολογικές δεν έχουν καταστεί οριστικές. Κατά τη γνώμη μας, οι ανωτέρω Οικονομικές Καταστάσεις, οι οποίες προκύπτουν από τα βιβλία και στοιχεία της Εταιρίας, απεικονίζουν μαζί με το Πρόσθετο αφού ληφθούν υπόψη οι παραπάνω παρατηρήσεις μας, την περιουσιακή διάρθρωση και την οικονομική θέση της Εταιρίας κατά την 31 Δεκεμβρίου 2002 και τα αποτελέσματα της χρήσεως που έληξε αυτή την ημερομηνία, βάσει των σχετικών διατάξεων που ισχύουν και λογιστικών αρχών, οι οποίες έχουν γίνει γενικά παραδεκτές και δεν διαφέρουν από εκείνες που η Εταιρία εφάρμοσε στην προηγούμενη χρήση.

**Αθήνα, 17 Φεβρουαρίου 2003**  
**Οι Ορκωτοί Ελεγκτές Λογιστές**  
**Άθως Στυλιανός**  
**Α.Μ. ΣΟΕΛ 12311**  
**Για την DRM Στυλιανού Α.Ε.**  
**Μέλος της RSM International**





**ΓΡΑΜΜΕΣ ΣΤΡΙΝΤΖΗ ΝΑΥΤΙΛΙΑΚΗ Α.Ε.**  
**ΠΡΟΣΑΡΤΗΜΑ**  
**ΤΟΥ ΙΣΟΛΟΓΙΣΜΟΥ ΤΗΣ 31ης ΔΕΚΕΜΒΡΙΟΥ 2002**

(Βάσει των διατάξεων του κωδικοπ. Ν. 2190/1920 όπως ισχύει)  
(Ποσά σε ΕΥΡΩ)

**Παρ. 1. ΣΥΝΝΟΜΗ ΚΑΤΑΡΤΙΣΗ ΚΑΙ ΔΟΜΗ ΤΩΝ ΟΙΚΟΝΟΜΙΚΩΝ ΚΑΤΑΣΤΑΣΕΩΝ  
ΠΑΡΕΚΚΛΙΣΕΙΣ ΠΟΥ ΕΓΙΝΑΝ ΧΑΡΙΝ ΤΗΣ ΑΡΧΗΣ ΤΗΣ ΠΡΑΓΜΑΤΙΚΗΣ  
ΕΙΚΟΝΑΣ**

- (α) **Άρθρο 42α παρ. 3** : Παρέκκλιση από τις σχετικές διατάξεις περί καταρτίσεως των ετήσιων οικονομικών καταστάσεων, που κρίθηκε απαραίτητη για την εμφάνιση με απόλυτη σαφήνεια, της πραγματικής εικόνας που απαιτεί η διάταξη της παρ. 2 του άρθρου αυτού.

Δεν έγινε

- (β) **Άρθρο 42β παρ. 1** : Παρέκκλιση από την αρχή του αμετάβλητου της δομής και μορφής εμφάνισεως του ισολογισμού και του λογαριασμού "αποτελέσματα χρήσεως".

Δεν έγινε

- (γ) **Άρθρο 42β παρ. 2** : Καταχώρηση στον προσιδιάζοντα λογαριασμό στοιχείου σχετιζομένου με περισσότερους υποχρεωτικούς λογαριασμούς.

Δεν συνέτρεξε τέτοια περίπτωση

- (δ) **Άρθρο 42β παρ. 3** : Προσαρμογή στη δομή και στους τίτλους των λογαριασμών με αραβική αρίθμηση, όταν η ειδική φύση της επιχειρήσεως το απαιτεί.

Δεν συνέτρεξε τέτοια περίπτωση

- (ε) **Άρθρο 42β παρ. 4** : Συμπτώξεις λογαριασμών του ισολογισμού που αντιστοιχούν σε αραβικούς αριθμούς, για τις οποίες (συμπτώξεις) συντρέχουν οι προϋποθέσεις της διατάξεως αυτής.

Δεν έγινε

- (στ) **Άρθρο 42β παρ. 5** : Αναμορφώσεις κονδυλίων προηγούμενης χρήσεως για να καταστούν ομοειδή και συγκρίσιμα με τα αντίστοιχα κονδύλια της κλειόμενης χρήσεως.

Έγινε όπου απαιτήθηκε

- (ζ) **Άρθρο 43β παρ. 2 που προστέθηκε με το άρθρο 6, Π.Δ.325/1994** : Ισοτιμία δραχμής - EURO στην περίπτωση που οι ετήσιες οικονομικές καταστάσεις δημοσιεύθηκαν και σε EURO.

Η Ισοτιμία δραχμής - EURO που χρησιμοποιήθηκε για τη χρήση 2001 είναι 1 EURO = 340,75 δρχ.

## Παρ. 2. ΑΠΟΤΙΜΗΣΗ ΠΕΡΙΟΥΣΙΑΚΩΝ ΣΤΟΙΧΕΙΩΝ

(α) **Άρθρο 43α παρ. 1-α** : Μέθοδοι αποτιμής των περιουσιακών στοιχείων και υπολογισμού των αποσβέσεων καθώς και των προβλέψεων για υποτιμήσεις τους.

(1) Τα πάγια περιουσιακά στοιχεία αποτιμήθηκαν στην αξία της τιμής κτίσεως τους.

(2) Αποσβέσεις :

Οι αποσβέσεις για την κλειόμενη χρήση υπολογίστηκαν και καταχωρήθηκαν στα λογιστικά βιβλία, με βάση τη σταθερή μέθοδο και με προβλεπόμενη ωφέλιμη ζωή τα 35 έτη για τα πλοία τύπου CATAMARAN και τα 40 έτη για πλοία Ε/Γ-Ο/Γ, από την ημερομηνία κατασκευής τους και λαμβάνοντας υπόψη την εκτιμώμενη υπολειμματική τους αξία (20% επί της αξίας κτίσεως πλέον προσθήκες - βελτιώσεις).

(3) Δεν συνέτρεξε περίπτωση σχηματισμού προβλέψεων υποτιμής για τις ενσώματες ακινητοποιήσεις.

(4) Οι συμμετοχές και τα χρεόγραφα με εξαίρεση τους τίτλους με χαρακτήρα προθεσμιακής καταθέσεως, αποτιμήθηκαν στην κατ' είδος μικρότερη τιμή μεταξύ της τιμής κτίσεως και της τρέχουσας τιμής τους εκτός της συμμετοχής στην κατά 99% θυγατρική εταιρία STRINTZIS LINES SHIPPING LTD η οποία αποτιμήθηκε στην τιμή κτίσεως. Ως τρέχουσα τιμή λήφθηκε :

• Για τους εισηγμένους στο Χρηματιστήριο τίτλους, ο μέσος όρος της χρηματιστηριακής τιμής τους κατά τον τελευταίο μήνα της χρήσεως.

• Για τις μετοχές Α.Ε. που δεν είναι εισηγμένες στο Χρηματιστήριο, η εσωτερική λογιστική αξία τους, όπως προκύπτει από νόμιμα συνταγμένο τελευταίο ισολογισμό τους.

Βλέπε επίσης Παράγραφο 4-Συμμετοχές.

Οι τίτλοι με χαρακτήρα προθεσμιακών καταθέσεων αποτιμήθηκαν όπως και οι προθεσμιακές καταθέσεις.

Την 31η Δεκεμβρίου 2002 η Εταιρία είχε στην κατοχή της μερίδια αμοιβαίων κεφαλαίων που η τιμή κτίσεως τους ήταν κατώτερη της τρέχουσας. Η διαφορά ποσού Ε 55.431,98 καταχωρήθηκε στα αποτελέσματα χρήσεως.

(5) Τα αποθέματα αποτιμήθηκαν στην κατ' είδος χαμηλότερη τιμή, μεταξύ της τιμής κτίσεως, της κατά το τέλος της χρήσεως τρέχουσας τιμής αγοράς τους και της καθαρής ρευστοποιήσιμης αξίας. Η τιμή κτίσεως όλων των αποθεμάτων προσδιορίστηκε με τη μέθοδο του μέσου σταθμικού, η οποία ακολουθείται πάγια.

(β) **Άρθρο 43α παρ. 1-α** : Βάσεις μετατροπής σε ΕΥΡΩ περιουσιακών στοιχείων εκφρασμένων σε ξένο νόμισμα (Ξ.Ν.) και λογιστικός χειρισμός των συναλλαγματικών διαφορών.

(1) Οι απαιτήσεις και οι υποχρεώσεις σε Ξ.Ν. εκτός των υποχρεώσεων που χρησιμο-

ποιήθηκαν για κτήσεις πάγιων στοιχείων, αποτιμήθηκαν με βάση την επίσημη τιμή του Ξ.Ν. της 31ης Δεκεμβρίου 2002.

(2) Οι υποχρεώσεις σε Ξ.Ν., που χρησιμοποιήθηκαν για κτήσεις πάγιων στοιχείων αποτιμήθηκαν στην επίσημη τιμή του Ξ.Ν. της 31ης Δεκεμβρίου 2002.

(3) Τα διαθέσιμα σε Ξ.Ν. αποτιμήθηκαν στην επίσημη τιμή του Ξ.Ν. της 31ης Δεκεμβρίου 2002.

Οι συναλλαγματικές διαφορές που προέκυψαν καταχωρήθηκαν στα αποτελέσματα χρήσεως (έκτακτα και ανόργανα έσοδα/έξοδα).

(γ) **Άρθρο 43α παρ. 2** : Παρέκλιση από τις μεθόδους και τις βασικές αρχές αποτιμήσεως. Εφαρμογή ειδικών μεθόδων αποτιμήσεως.

Δεν έγινε.

(δ) **Άρθρο 43α παρ. 7-β** : Αλλαγή μεθόδου υπολογισμού της τιμής κτίσεως ή του κόστους παραγωγής των αποθεμάτων ή των κινητών αξιών.

Δεν έγινε.

(ε) **Άρθρο 43α παρ. 7-γ** : Παράθεση της διαφοράς μεταξύ της αξίας αποτιμήσεως των αποθεμάτων και κινητών αξιών και της τρέχουσας τιμής αγοράς τους, εφόσον είναι αξιόλογη.

Δεν είναι αξιόλογη.

(στ) **Άρθρο 43 παρ. 9** : Ανάλυση και επεξήγηση της γενόμενης μέσα στη χρήση, με βάση ειδικό νόμο, αναπροσαρμογής της αξίας των πάγιων περιουσιακών στοιχείων και παράθεση της κινήσεως του λογαριασμού "Διαφορές αναπροσαρμογής".

Δεν έγινε αναπροσαρμογή της αξίας των παγίων στην χρήση 2002.

### **Παρ. 3 ΠΑΓΙΟ ΕΝΕΡΓΗΤΙΚΟ ΚΑΙ ΕΞΟΔΑ ΕΓΚΑΤΑΣΤΑΣΕΩΣ**

(α) **Άρθρο 42ε παρ. 8** : Μεταβολές πάγιων στοιχείων και εξόδων εγκαταστάσεως πολυετούς αποσβέσεως.

Βλ. ΠΙΝΑΚΑ (1)

(β) **Άρθρο 43 παρ. 5-δ** : Ανάλυση πρόσθετων αποσβέσεων.

Δεν έγινε

(γ) **Άρθρο 43 παρ. 5-ε** : Προβλέψεις για υποτίμηση ενσώματων πάγιων περιουσιακών στοιχείων.

Δεν σχηματίστηκαν

- (δ) Άρθρο 43 παρ. 3-ε : Ανάλυση και επεξήγηση των ποσών των εξόδων εγκαταστάσεως (πολυετούς αποσβέσεως) που αφορούν τη χρήση.

Βλ. ΠΙΝΑΚΑ (2)

- (ε) Ανώματες ακινητοποιήσεις

Βλ. ΠΙΝΑΚΑ (3)

#### Παρ. 4. ΣΥΜΜΕΤΟΧΕΣ

- (α) Άρθρο 43α παρ. 1-β : Συμμετοχές στο κεφάλαιο άλλων επιχειρήσεων με ποσοστό μεγαλύτερο από 10%

ΕΠΩΝΥΜΙΑ ΕΤΑΙΡΕΙΑΣ	ΕΔΡΑ	% ΣΥΜ/ΧΗΣ	ΑΞΙΑ ΚΤΗΣΕΩΣ	ΣΥΝΟΛΟ ΙΔΙΩΝ ΚΕΦΑΛΑΙΩΝ (μετά τη διανομή μερισμάτων 2001)
(1) BLUE STAR FERRIES ΝΑΥΤΙΛΙΑΚΗ Α.Ε.	ΕΛΛΑΔΑ	99,9999%	243.344.000,80	247.522.332,80
(2) STRINTZIS LINES SHIPPING LTD.	ΚΥΠΡΟΣ	99%	2.973.298,88	2.142.994,85
(3) BLUE STAR FERRIES S.A	ΛΙΒΕΡΙΑ	100%	992,46	992,46
(4) WATERFRONT NAVIGATION COMPANY	ΛΙΒΕΡΙΑ	100%	830,74	1.242,08
(5) THELMO MARINE S.A.	ΛΙΒΕΡΙΑ	100%	841,85	76.754,49
(6) STRINTZIS LINES IONIAN FERRIES SRL	ΙΤΑΛΙΑ	99%	8.716,07	8.716,07
(7) ΣΗΤΖΕΤ Ν.Ε.	ΕΛΛΑΔΑ	100%	1.136.317,04	1.136.317,04
(8) BLUE GALAXY SHIPPING INC.	ΠΑΝΑΜΑΣ	100%	1.108,28	352.333,35
(9) BLUE ISLAND SHIPPING INC.	ΠΑΝΑΜΑΣ	100%	1.108,28	771.447,16
ΣΥΝΟΛΑ			247.467.214,40	252.013.130,30

- (β) Άρθρο 43α παρ. 1-β που προστέθηκε με το άρθρο 3, Π.Δ. 326/1994 : Όταν η Α.Ε. (ή Ε.Π.Ε. και οι Ε.Ε. κατά μετοχές) συμμετέχουν στο κεφάλαιο άλλων επιχειρήσεων (π.χ. Ομόρρυθμες, Ετερόρρυθμες εταιρείες) στις οποίες η Α.Ε. (ή Ε.Π.Ε. ή Ε.Ε. κατά μετοχές) είναι απεριόριστα ευθυνόμενοι εταίροι.

Δεν συντρέχει η περίπτωση αυτή.

- (γ) Άρθρο 43α παρ. 1-ιε : Σύνταξη ενοποιημένων οικονομικών καταστάσεων στις οποίες περιλαμβάνονται και οι οικονομικές καταστάσεις της Εταιρίας.

Η Εταιρία συμμετέχει ως μητρική εταιρία στην ενοποίηση του Ομίλου ΓΡΑΜΜΕΣ ΣΤΡΙΝΤΖΗ ΝΑΥΤΙΛΙΑΚΗ Α.Ε. και ως θυγατρική στον Όμιλο ΕΠΙΧΕΙΡΗΣΕΙΣ ΑΤΤΙΚΗΣ Α.Ε.

#### Παρ. 5. ΑΠΟΘΕΜΑΤΑ

- (α) Άρθρο 43α παρ. 1-ια : Αποτίμηση αποθεμάτων κατά παρέκκλιση από τους κανόνες αποτίμησης του άρθρου 43, για λόγους φορολογικών ελαφρύνσεων.

Δεν έγινε παρέκκλιση.

- (β) **Άρθρο 43α παρ. 1-ι** : Διαφορές από υποτίμηση κυκλοφορούντων στοιχείων ενεργητικού και λόγοι στους οποίους οφείλονται.

Δεν υπάρχουν.

#### Παρ. 6. ΜΕΤΟΧΙΚΟ ΚΕΦΑΛΑΙΟ

- (α) **Άρθρο 43α παρ. 1-δ** : Κατηγορίες μετοχών, στις οποίες διαιρείται το μετοχικό κεφάλαιο.

	Αριθμός	Ονομαστική αξία	Συνολική αξία
Κοινές ανώνυμες μετοχές	105.000.000	1,50	157.500.000

- (β) **Άρθρο 43α παρ. 1-γ** : Εκδοθείσες μετοχές μέσα στη χρήση για αύξηση του μετοχικού κεφαλαίου.

Δεν εκδόθηκαν.

- (γ) **Άρθρο 43α παρ. 1-ε και 42ε παρ. 10** : Εκδοθέντες τίτλοι και ενσωματωμένα σ' αυτούς δικαιώματα.

Εκδόθηκαν 3.000 ομολογίες ονομαστικής αξίας € 10.000

Τύπος Ομολογίας :

Κυρία, ανώνυμη, μη εμπραγμάτως ασφαλισμένη υποχρέωση της Εταιρίας έναντι των Ομολογιούχων, πληρωτέα σε αυτούς, μετατρέψιμη σε τίτλους της Υποκείμενης Αξίας.

- (δ) **Άρθρο 43α παρ. 1-ιστ** : Απόκτηση ιδίων μετοχών μέσα στην παρούσα χρήση.

Δεν αποκτήθηκαν.

#### Παρ. 7. ΠΡΟΒΛΕΨΕΙΣ ΚΑΙ ΥΠΟΧΡΕΩΣΕΙΣ

- (α) **Άρθρο 42ε παρ. 14 εδαφ. δ** : Ανάλυση του λογαριασμού " Λοιπές προβλέψεις" αν το ποσό είναι σημαντικό.

Προβλέψεις :	Αποζημίωση προσωπικού	€	91.103,00
	Επισφαλείς απαιτήσεις	€	6.872,48
	Συναλλαγματικές διαφορές απαιτήσεων και υποχρεώσεων	€	16.695,37
<b>ΣΥΝΟΛΟ</b>		€	<b>114.670,85</b>

- (β) **Άρθρο 43α παρ. 1-ζ** : Οι οικονομικές δεσμεύσεις από συμβάσεις κλπ. που δεν εμφανίζονται στους λογαριασμούς τάξεως. Υποχρεώσεις καταβολής ειδικών μηνιαίων παροχών και οικονομικές δεσμεύσεις για συνδεδεμένες επιχειρήσεις.

Δεν υπάρχουν.

- (γ) **Άρθρο 43α παρ. 1-ιβ** : Πιθανές οφειλές σημαντικών ποσών φόρων και ποσά φόρων που ενδεχομένως να προκύψουν σε βάρος της κλειόμενης και των προηγούμενων χρήσεων, εφόσον δεν εμφανίζονται στις υποχρεώσεις ή στις προβλέψεις.

Η Εταιρία δεν έχει ελεγχθεί φορολογικά για τα έτη 2000 - 2002.

(δ) **Άρθρο 43α παρ. 1-στ** : Μακροπρόθεσμες υποχρεώσεις πάνω από 5 έτη.

CITIBANK INTERNATIONAL PLC	€	<u>87.500.000,00</u>
----------------------------	---	----------------------

(ε) **Άρθρο 43α παρ. 1-στ** : Υποχρεώσεις καλυπτόμενες με εμπράγματα ασφάλειες.

Τα μακροπρόθεσμα τραπεζικά δάνεια που αναφέρονται ανωτέρω είναι εξασφαλισμένα με υποθήκες επί των πλοίων της Εταιρίας.

#### **Παρ. 8. ΜΕΤΑΒΑΤΙΚΟΙ ΛΟΓΑΡΙΑΣΜΟΙ**

**Άρθρο 42 ε παρ. 12** : Ανάλυση των κονδυλίων των μεταβατικών λογαριασμών Ενεργητικού ("Έξοδα επομένων χρήσεων") και Παθητικού ("Έξοδα χρήσεως δουλευμένα").

Έξοδα επομένων χρήσεων		
Έξοδα κίνησης πλοίων *	€	1.327.922,39
Λοιπά έξοδα (ασφάλειες)	€	1.731.846,78
<b>Σύνολα</b>	€	<u>3.059.769,17</u>

\* Το ανωτέρω ποσό αφορά :

α) Ανταλλακτικά και δαπάνες συντήρησης που έγιναν το Δεκέμβριο του 2002 και αφορούν τη χρήση 2003.

Έξοδα χρήσεως δουλευμένα		
Πρόβλεψη τόκων δανείων :	€	3.042.772,57

#### **Παρ. 9. ΛΟΓΑΡΙΑΣΜΟΙ ΤΑΞΕΩΣ**

**Άρθρο 42ε παρ. 11** : Ανάλυση λογαριασμών τάξεως, στην έκταση που δεν καλύπτεται η υποχρέωση αυτή από τις πληροφορίες της επόμενης παρ. 10.

Δεν υπάρχουν.

#### **Παρ. 10. ΧΟΡΗΓΗΘΕΙΣΕΣ ΕΓΓΥΗΣΕΙΣ ΚΑΙ ΕΜΠΡΑΓΜΑΤΕΣ ΑΣΦΑΛΕΙΕΣ**

**Άρθρο 42ε παρ. 9** : Εγγυήσεις και εμπράγματα ασφάλειες που χορηγήθηκαν από την Εταιρία :

(α) Υποθήκες επί των πλοίων, για εξασφάλιση μακροπρόθεσμων τραπεζικών δανείων	€	170.000.000,00	USD	11.000.000,00
(β) Λοιπές εγγυητικές επιστολές προς τρίτους Βλ. ΠΙΝΑΚΑ (4)	€	3.456.192,98		
<b>Σύνολο</b>	€	<u>173.456.192,98</u>		

## Παρ. 11. ΑΜΟΙΒΕΣ - ΠΡΟΚΑΤΑΒΟΛΕΣ ΚΑΙ ΠΙΣΤΩΣΕΙΣ ΣΕ ΟΡΓΑΝΑ ΔΙΟΙΚΗΣΕΩΣ

(α) Άρθρο 43α παρ. 1-ιγ : Αμοιβές μελών οργάνων διοικήσεως και διευθύνσεως της Εταιρίας.

Αμοιβές ληφθείσες € 294.551,52

(β) Άρθρο 43α παρ. 1-ιγ : Υποχρεώσεις που δημιουργήθηκαν ή αναλήφθηκαν για βοηθήματα σε αποχωρήσαντα την παρούσα χρήση μέλη οργάνων διοικήσεως και διευθύνσεως της Εταιρίας.

Δεν υπάρχουν.

(γ) Άρθρο 43α παρ. 1-ιδ : Δοθείσες προκαταβολές και πιστώσεις σε όργανα διοικήσεως (μέλη διοικητικών συμβουλίων και διαχειριστές).

Δεν υπάρχουν.

## Παρ. 12. ΑΠΟΤΕΛΕΣΜΑΤΑ ΧΡΗΣΕΩΣ

(α) Άρθρο 43α παρ. 1-η : Ο κύκλος εργασιών ανέρχεται σε € 43.467.851,55. Αναλύεται κατά κατηγορίες δραστηριοτήτων και γεωγραφικές περιοχές ως εξής :

Εσωτερικό :	€	17.421.579,12
Εξωτερικό :	€	26.046.272,43
<b>Σύνολο</b>	<b>€</b>	<b><u>43.467.851,55</u></b>

(β) Άρθρο 43α παρ. 1-θ : Μέσος όρος του απασχοληθέντος κατά τη διάρκεια της χρήσεως προσωπικού και κατηγορίες αυτού με το συνολικό κόστος τους. Διευκρινίζεται ότι, στο "Διοικητικό (υπαλληλικό) προσωπικό" περιλαμβάνεται το με μηνιαίο μισθό αμοιβόμενο προσωπικό και στους "ναυτικούς" οι εργαζόμενοι στα πλοία της Εταιρίας.

(1) Μέσος όρος προσωπικού κατά κατηγορίες :

- Διοικητικό (υπαλληλικό) προσωπικό	12
- Ναυτικοί	185
<b>Σύνολο</b>	<b><u>197</u></b>

(2) Αμοιβές και έξοδα προσωπικού :

- Διοικητικού (υπαλληλικού) προσωπικού (σε €) :	
Μισθοί	782.225,46
Κοινωνικές επιβαρύνσεις και βοηθήματα	102.165,70
- Ναυτικοί :	
Μισθοί	7.029.371,44
Κοινωνικές επιβαρύνσεις και βοηθήματα	731.757,45
<b>Σύνολο</b>	<b><u>8.645.520,05</u></b>

(γ) **Άρθρο 42ε παρ. 15-β** : Ανάλυση των εκτάκτων και ανόργανων εξόδων και εσόδων (δηλαδή των λογαριασμών "Έκτακτα και ανόργανα έσοδα - έξοδα"). Αν τα ποσά των λογαριασμών "Έκτακτες ζημιές" και "έκτακτα κέρδη" είναι σημαντικά, κατ' εφαρμογή της διατάξεως του άρθρου 43α παρ. 1-ιγ, παραθέτεται και ανάλυση αυτών.

Τα έκτακτα έσοδα ύψους € 904.890,73 αφορούν κατά κύριο λόγο πιστωτικές συναλλαγματικές διαφορές και αποζημιώσεις από ασφαλιστές. Οι έκτακτες ζημιές αφορούν ζημιές οι οποίες προήλθαν από την πώληση των πλοίων BLUE AEGEAN και SEAJET 1.

(δ) **Άρθρο 42ε παρ. 15-β** : Ανάλυση των λογαριασμών "Έσοδα προηγούμενων χρήσεων" και "Έσοδα από προβλέψεις προηγούμενων χρήσεων".

(1) Έσοδα προηγούμενων χρήσεων :

- Αφορούν κατά κύριο λόγο έσοδα από εκδοθέντα εισιτήρια χρήσης 2001 € 453.829,98

(ε) **Άρθρο 42ε παρ. 15-β** : Ανάλυση των λογαριασμών "Έξοδα προηγούμενων χρήσεων".

Αφορούν κατά κύριο λόγο προμήθειες πρακτορείων και διάφορα έξοδα εκμετάλλευσης πλοίων.

(στ) **Άρθρο 43ε παρ. 1-ζ** : Οποιοσδήποτε άλλες πληροφορίες που απαιτούνται από ειδικές διατάξεις της νομοθεσίας που ισχύει κάθε φορά.

Δεν υπάρχουν.

(ζ) **Άρθρο 43α παρ. 1-ιζ** : Οποιοσδήποτε άλλες πληροφορίες που κρίνονται αναγκαίες για την επίτευξη των σκοπών της αρτιότερης πληροφόρησης των μετόχων και των τρίτων και της παρουσίασης μιας πιστής εικόνας της περιουσίας, της χρηματοοικονομικής θέσης και των αποτελεσμάτων χρήσεως της Εταιρίας.

• Τον Δεκέμβριο του 1998 η Γενική Διεύθυνση Ανταγωνισμού της Ευρωπαϊκής Επιτροπής απεφάσισε την επιβολή προστίμου στην Εταιρία και σε άλλες οκτώ εταιρίες που δραστηριοποιούνται στη θαλάσσια γραμμή Ελλάδας - Ιταλίας κατά την περίοδο 1987 - 1993, θεωρώντας ότι οι παραπάνω εταιρίες είχαν έλθει σε συμφωνία ή εφαρμόζαν εναρμονισμένη πρακτική στο καθορισμό των ναύλων μεταφοράς επιβατών και οχημάτων, κατά παράβαση του άρθρου 85 της Συνθήκης της Ρώμης. Το πρόστιμο που επιβλήθηκε στην Εταιρία ανέρχεται σε € 1.467.351,43 περίπου. Η Εταιρία αμφισβητεί την ανωτέρω απόφαση και έχει ήδη ασκήσει έφεση, όπως προβλέπεται και από την πρωτόδικη απόφαση της Επιτροπής. Για τον σκοπό αυτό η Εταιρία έχει εκδώσει εγγυητική επιστολή, ισόποση του προστίμου που της επιβλήθηκε πρωτόδικα. Επειδή η απόφαση της Επιτροπής είναι πρόσφατη και επειδή η διαδικασία για την έκδοση τελεσίδικης απόφασης αναμένεται να είναι χρονοβόρος, η Διοίκηση της Εταιρίας, προς το παρόν, δεν είναι δυνατόν να προβλέψει το αποτέλεσμα της. Ως εκ τούτου, οι ανωτέρω οικονομικές καταστάσεις δεν περιλαμβάνουν πρόβλεψη για το θέμα αυτό.

• Την 31η Δεκεμβρίου 2002, υπήρχαν εκκρεμείς δικαστικές και άλλες υποθέσεις σχετικές με την δραστηριότητα της Εταιρίας, συνολικής αξίας € 4,1 εκατ. περίπου. Η Διοίκηση πιστεύει ότι οι ανωτέρω υποθέσεις, θα επιλυθούν χωρίς σημαντική επίπτωση στην



οικονομική της θέση.

Βούλα, 12 Φεβρουαρίου 2003

Ο ΠΡΟΕΔΡΟΣ ΤΟΥ Δ.Σ.

Ο ΕΝΤΕΤΑΛΜΕΝΟΣ  
ΣΥΜΒΟΥΛΟΣ

Ο ΟΙΚΟΝΟΜΙΚΟΣ  
ΔΙΕΥΘΥΝΤΗΣ  
& ΔΙΕΥΘΥΝΤΗΣ  
ΛΟΓΙΣΤΗΡΙΟΥ

ΓΕΡΑΣΙΜΟΣ ΣΤΡΙΝΤΖΗΣ

ΣΠΥΡΙΔΩΝ ΠΑΣΧΑΛΗΣ

ΝΙΚΟΛΑΟΣ ΤΑΠΙΡΗΣ

Βεβαιώνεται ότι το ανωτέρω Προσάρτημα που αποτελείται από (11) σελίδες και 4 πίνακες, είναι αυτό που αναφέρεται στο πιστοποιητικό έλεγχου που χορηγήσαμε με ημερομηνία 17/02/2003

Αθήνα, 17 Φεβρουαρίου 2003

Ο Ορκωτός Ελεγκτής - Λογιστής

Άθως Στυλιανού

Α.Μ.ΣΟΕΛ 12311

DRM ΣΤΥΛΙΑΝΟΥ Α.Ε.

Μέλος της RSM International

## ΓΡΑΜΜΕΣ ΣΤΡΙΝΤΖΗ ΝΑΥΤΙΛΙΑΚΗ Α.Ε.

### ΠΙΝΑΚΑΣ (1)

#### ΓΡΑΜΜΕΣ ΣΤΡΙΝΤΖΗ ΝΑΥΤΙΛΙΑΚΗ Α.Ε.

Κατηγορία Παγίων	Προσθήκες -		Συνολικη αξία		
	Αξία Κτήσης 31/12/2001	μειώσεις 1/1-31/12/2002	κτήσης την 31/12/2002	Αποσβέσεις 31/12/2002	Αναπόσβεστη αξία
A. Ενσώματες Ακίνητοποιήσεις					
1. Κτήρια τεχνικά έργα	1.426.706,30	0,00	1.426.706,30	384.912,97	1.041.793,33
2. Πλοία	117.218.591,49	-23.266.446,90	93.952.144,59	19.722.081,96	74.230.062,63
3. Λοιπά Μεταφορικά Μέσα	5.956,05	-5.956,05	0,00	0,00	0,00
4. Επιπλα & Λοιπός Εξοπλισμός	1.036.593,54	32.227,01	1.068.820,55	920.490,81	148.329,74
5. Ακίνητοποιήσεις υπό εκτέλεση και προκαταβολές κτήσεως παγίων	13.396.345,11	-13.396.345,11	0,00	0,00	0,00
<b>Σύνολο</b>	<b>133.084.192,49</b>	<b>-36.636.521,05</b>	<b>96.447.671,44</b>	<b>21.027.485,74</b>	<b>75.420.185,70</b>

### ΠΙΝΑΚΑΣ (2)

ΕΞΟΔΑ ΕΓΚΑΤΑΣΤΑΣΗΣ	ΑΞΙΑ	ΑΠΟΣΒΕΣΗ	ΑΝΑΠΟΣΒΕΣΤΟ ΥΠΟΛΟΙΠΟ
ΣΥΝ/ΚΕΣ ΔΙΑΦΟΡΕΣ ΔΑΝΕΙΟΥ DEBIS	290.053,81	58.010,76	232.043,05
ΤΟΚΟΙ ΔΑΝΕΙΩΝ ΚΑΤΑΣΚ/ΚΗΣ ΠΕΡΙΟΔΟΥ	196.195,29	102.037,98	94.157,31
ΕΞΟΔΑ ΑΝΑΔΙΟΡΓΑΝΩΣΗΣ	2.195.169,68	1.097.083,90	1.098.085,78
ΛΟΙΠΑ ΕΞΟΔΑ ΕΓΚΑΤΑΣΤΑΣΕΩΣ	4.255,32	1.525,90	2.729,42
ΕΞΟΔΑ ΕΚΔΟΣΕΩΣ ΟΜΟΛΟΓΙΑΚΟΥ ΔΑΝΕΙΟΥ	632.516,05	211.172,02	421.344,03
ΛΟΙΠΑ ΕΞΟΔΑ ΠΟΛΥΕΤΟΥΣ ΑΠΟΣΒΕΣΕΩΣ	1.730.000,00	346.000,00	1.384.000,00
<b>ΣΥΝΟΛΟ ΕΞΟΔΩΝ ΕΓΚΑΤ/ΣΕΩΣ</b>	<b>5.048.190,15</b>	<b>1.815.830,56</b>	<b>3.232.359,59</b>

### ΠΙΝΑΚΑΣ (3)

#### ΑΣΩΜΑΤΕΣ ΑΚΙΝΗΤΟΠΟΙΗΣΕΙΣ

ΕΞΟΔΑ ΕΓΚΑΤΑΣΤΑΣΗΣ	ΠΡΟΣΘΗΚΕΣ		ΣΥΝΟΛΙΚΗ		ΑΝΑΠΟΣΒΕΣΤΗ ΑΞΙΑ
	ΑΞΙΑ ΚΤΗΣΗΣ 31/12/01	ΜΕΙΩΣΕΙΣ 1/1 - 31/12/02	ΑΞΙΑ ΚΤΗΣΗΣ 31/12/02	ΑΠΟΣΒΕΣΕΙΣ 31/12/02	
ΠΑΡΑΧΟΡΗΣΕΙΣ & ΔΙΚΑΙΩΜΑΤΑ					
ΒΙΟΜ/ΚΗΣ ΙΔΙΟΚΤΗΣΙΑΣ	231.845,49	-91.093,17	140.752,32	73.500,30	67.252,02

### ΠΙΝΑΚΑΣ (4)

#### ΕΓΓΥΗΤΙΚΕΣ ΤΡΑΠΕΖΩΝ

- ΥΠΕΡ Ο.Α.Π. 2 εγγυητικές τραπεζών συνολικής αξίας	€	5.282,46
- ΥΠΕΡ Ο.Α. 4 εγγυητικές τραπεζών συνολικής αξίας	€	11.738,80
- ΥΠΕΡ Ν.Α.Τ. 12 εγγυητικές τραπεζών συνολικής αξίας	€	594.013,99
- ΥΠΕΡ Υ.Ε.Ν. 16 εγγυητικές τραπεζών συνολικής αξίας	€	440.070,89
- ΥΠΕΡ ΕΛΑΝΕΤ 1 εγγυητική τράπεζας συνολικής αξίας	€	3.668,38
- ΥΠΕΡ ΕΚΠΑ 2 εγγυητικές τραπεζών συνολικής αξίας	€	5.355,83
- ΥΠΕΡ Ρ&I ASSOCIATION 1 εγγυητική τράπεζας συνολικής αξίας	€	242.632,55
- ΥΠΕΡ ΕΥΡΩΠΑΪΚΗΣ ΕΠΙΤΡΟΠΗΣ		
1 εγγυητική επιστολή συνολικής αξίας	€	1.500.000,00
- ΥΠΕΡ ΤΕΑ. ΠΑΤΡΩΝ 6 εγγυητικές τραπεζών συνολικής αξίας	€	485.332,34
- Εγγυητικές πρακτορείων	€	168.097,74
<b>ΣΥΝΟΛΟ</b>	<b>€</b>	<b>3.456.192,98</b>

# ΓΡΑΜΜΕΣ ΣΤΡΙΝΤΖΗ ΝΑΥΤΙΛΙΑΚΗ Α.Ε.

ΑΡ.Μ.Α.Ε. 27574/06/Β/92/34

10ος ΕΝΟΤΗΤΗΜΕΝΟΣ ΙΣΟΛΟΓΙΣΜΟΣ ΤΗΣ 31ης ΔΕΚΕΜΒΡΙΟΥ 2002  
(1 ΙΑΝΟΥΑΡΙΟΥ - 31 ΔΕΚΕΜΒΡΙΟΥ 2002) ΣΕ ΕΥΡΩ

ΕΝΕΡΓΗΤΙΚΟ	Ποσό Κλειόμενης Χρήσης 2002	Ποσό Προηγούμενης Χρήσης 2001	ΠΑΘΗΤΙΚΟ	Ποσό Κλειόμενης Χρήσης 2002	Ποσό Προηγούμενης Χρήσης 2001
<b>Β. ΕΞΟΔΑ ΕΓΚΑΤΑΣΤΑΣΕΩΣ</b>	<b>Αξία Κτισ. Αποσβέσεις</b>	<b>Αξία Κτισ. Αποσβέσεις</b>	<b>Α. ΔΙΑΙ ΚΕΦΑΛΑΙΑ</b>		
2. Συναλλαγματικές Διαφορές Δανείων	290.053,81 (58.010,76)	232.043,05 (9.551.224,25)	Ι. Κεφάλαιο Μετοχικό		
3. Τόκο Δανείων κατασκ. περιόδου	218.933,05 (124.775,74)	94.157,31 (276.336,66)	1. Καταβλητέο	157.500.000,00	157.500.000,00
4. Λοιπά έξοδα εγκαταστάσεως	5.945.931,19 (2.987.918,67)	2.958.012,52 (8.609.913,93)	II. Διαφορά από έκδοση μετοχών υπέρ το άρτο	79.097.203,82	79.097.203,82
<b>Γ. ΠΛΗΓΙΟ ΕΝΕΡΓΗΤΙΚΟ</b>	<b>6.454.918,05 (3.170.705,17)</b>	<b>3.284.212,88</b>	III. Διαφορές αναπροσαρμογής-Επιχορηγήσεις επενδύσεων	382.092,83	382.092,83
1. Ανώματες Ακτινοποιήσεις			3. Επιχορηγήσεις επενδύσεων παγίου ενεργητικού	382.092,83	382.092,83
2. Παραχωρήσεις & δικαιώματα βιομηχανικής ιδιοκτησίας	242.439,77 (109.421,08)	133.018,69			
	<b>242.439,77</b>	<b>133.018,69</b>			
II. Ενώματες Ακτινοποιήσεις	1.426.706,30 (384.912,97)	1.041.793,33	IV. Αποθεματικά κεφάλαια	2.769.578,35	2.427.337,15
3. Κτίρια & τεχνικά έργα			1. Τακτικά αποθεματικά	14.156.537,02	15.748.189,43
5α. Λοιπά μεταφορικά μέσα	500.044.354,85 (52.405.893,09)	447.638.461,76	5. Αφροσάλητα αποθεματικά ειδικών διατάξεων νόμων	16.926.115,37	18.175.526,58
5β. Πλοία	1.511.349,63 (1.094.713,61)	416.636,02			
6. Έπιπλα & λοιπός εξοπλισμός			V. Αποτελέσματα εις νέο	2.565.533,97	1.937.145,52
7. Ακτινοποιήσεις υπό εκτ. & προκ/ές	502.982.410,78 (53.895.519,67)	449.096.891,11	Κέρδη χρήσεως εις νέο	2.565.533,97	1.937.145,52
Σύνολο Ακτινοποιήσεων (Γ+Γ II)	503.224.850,55 (53.994.940,75)	449.229.909,80			
III. Συμμετοχές & άλλες μακροπρόθεσμες χρηματοοικονομικές απαιτήσεις			A1. Διαφορές Ενοποίησης	373.504,00	312.152,68
1. Συμμετοχές σε συνδεδεμένες επιχειρήσεις	1.145.033,11	1.145.033,11	A2. Δικαιώματα μειοψηφίας	1.816.018,85	23.567,85
7. Λοιπές μακροπρόθεσμες απαιτήσεις	1.225.740,99	1.225.740,99	Σύνολο Ιδίων Κεφαλαίων (Α1+ΑII+ΑIII+ΑIV+ΑV+ΑVI+ΑVII)	2.189.522,85	335.720,53
Σύνολο Παγίου Ενεργητικού (Γ+Γ II+Γ III)	451.600.683,90	410.122.037,15	<b>Β. ΠΡΟΒΛΕΨΕΙΣ ΓΙΑ ΚΙΝΔΥΝΟΥΣ &amp; ΕΞΟΔΑ</b>		
<b>Δ. ΚΥΚΛΟΦΟΡΟΥΝ ΕΝΕΡΓΗΤΙΚΟ</b>			1. Προβλέψεις για αποζ/ση προσ/κού	373.504,00	312.152,68
1. Αποθέματα	1.558.264,66	2.411.407,26	2. Λοιπές Προβλέψεις	1.816.018,85	23.567,85
II. Απαιτήσεις	1.558.264,66	2.411.407,26			
1. Πελάτες	25.478.062,12	16.588.789,33	<b>Γ. ΥΠΟΧΡΕΩΣΕΙΣ</b>		
3α. Επιταγές εισπρακτέες	2.719.698,68	2.406.708,28	I. Μακροπρόθεσμες Υποχρεώσεις	30.000.000,00	---
3β. Επιταγές σε καθυστέρηση	379.599,32	335.061,87	1. Ομολογιακά δάνεια	242.279.268,70	160.744.372,15
9. Μακροπρόθεσμες απαιτήσεις εισπρακτέες στην επόμενη χρήση	753.740,83	337.490,83	2. Δάνεια Τραπεζών	212.279.268,70	160.744.372,15
10. Επισφαλείς-επίδοκα πελάτες & χρεώστες	420.442,96	337.490,83	II. Βραχυπρόθεσμες Υποχρεώσεις	14.338.830,35	12.070.450,76
Μείον: Προβλέψεις	325.000,00		1. Προμηθευτές	3.399.235,37	8.775.510,35
11. Χρεώστες διάφοροι	6.636.129,11	5.774.458,01	3. Τραπεζές, Λογαριασμοί βγα/σμων υποχρεώσεων	1.569.129,25	2.466.107,84
12. Λογ/σμοί διαχειρίσεως προκ/ών & πιστώσεων	395.258,90	931.028,20	5. Υποχρεώσεις από φόρους-τέλη	915.563,89	762.884,84
	<b>36.457.931,92</b>	<b>26.475.307,88</b>	6. Ασφαλιστικοί Οργανισμοί	15.969.092,22	21.623.057,49
III. Χρεόγραφα	22.082,43	33.840,01	7. Μακροπρόθεσμες υποχρεώσεις πληρωτέες στην επόμενη χρήση	3.167.745,39	20.572,68
3. Λοιπά χρεόγραφα	22.082,43	33.840,01	10. Μίσθματα πληρωτέα	610.497,34	522.596,45
IV. Διαθέσιμα	17.333,29	4.151,64	11. Πιστωτές διάφοροι	39.970.093,81	46.241.180,41
3. Καταθέσεις όψεως & προθεσμίας	43.468.696,39	19.958.768,23	Σύνολο Υποχρεώσεων (Γ+Γ II)	282.249.362,51	206.965.552,56
	<b>6.195.286,10</b>	<b>6.263.660,08</b>	<b>Δ. ΜΕΤΑΒΑΤΙΚΟΙ ΛΟΓ/ΣΜΟΙ ΠΑΘΗΤΙΚΟΥ</b>		
Σύνολο Κυκλοφ/ντος Ενεργητικού (ΔI+ΔII+ΔIII+ΔIV)	6.195.286,10	6.263.660,08	2. Έξοδα χρήσεως δουλευμένα	3.454.283,57	3.581.856,35
<b>Ε. ΜΕΤΑΒΑΤΙΚΟΙ ΛΟΓ/ΣΜΟΙ ΕΝΕΡΓΗΤΙΚΟΥ</b>			3. Λοιποί μεταβατικοί λογαριασμοί	1.143.006,91	2.127.394,34
1. Έξοδα απομείνων χρήσεων	542.604.491,57	467.226.446,77	<b>ΓΕΝΙΚΟ ΣΥΝΟΛΟ ΠΑΘΗΤΙΚΟΥ</b>	<b>542.604.491,57</b>	<b>467.226.446,77</b>
<b>ΓΕΝΙΚΟ ΣΥΝΟΛΟ ΕΝΕΡΓΗΤΙΚΟΥ (Β+Γ+Δ+Ε)</b>			<b>ΛΟΓΑΡΙΑΣΜΟΙ ΤΑΞΕΩΣ ΠΙΣΤΩΤΙΚΟΥ</b>		
<b>ΛΟΓΑΡΙΑΣΜΟΙ ΤΑΞΕΩΣ ΧΡΕΩΣΤΙΚΟΥ</b>			4. Λοιποί λογαριασμοί τάξεως	321.153.917,70	107.658.693,56
4. Λοιποί λογαριασμοί τάξεως	321.153.917,70	107.658.693,56			

**ΚΑΤΑΣΤΑΣΗ ΕΝΟΠΙΟΗΜΕΝΟΥ ΛΟΓ/ΣΜΟΥ ΑΠΟΤ/ΤΩΝ ΧΡΗΣΕΩΣ 31ης ΔΕΚΕΜΒΡΙΟΥ 2002 (1 ΙΑΝΟΥΑΡΙΟΥ - 31 ΔΕΚΕΜΒΡΙΟΥ 2002)**

<b>I. ΑΠΟΤΕΛΕΣΜΑΤΑ ΕΚΜΕΤΑΛΛΕΥΣΗΣ</b>		<b>Ποσό Κλεισμένης χρήσεως 2002</b>		<b>Ποσό Προηγούμενης χρήσεως 2001</b>	
Κύκλος εργασιών (πωλήσεις)	119.148.115,37	119.148.115,37	107.749.452,04		
Μείον: Κόστος πωλήσεων	85.433.224,91	85.433.224,91	80.107.936,39		
Μικτά αποτελέσματα (κέρδη) εκμεταλλεύσεως	33.714.890,46	33.714.890,46	27.641.515,65		
Μείον: 1. Έξοδα διοικητικής λειτουργίας	5.828.550,81	5.828.550,81	4.540.217,73		
3. Έξοδα λειτουργίας διαθέσεως	12.835.097,59	18.663.648,40	8.615.096,71		
Μεσικά αποτελέσματα (κέρδη) εκμεταλλεύσεως	15.051.242,06	15.051.242,06	14.486.201,21		
Πλέον: 1. Έσοδα συμμετοχών	1.297.895,92	1.297.895,92	---		
4. Πιστωτικοί τόκοι & συναφή έσοδα	7.42.401,67	2.040.297,59	1.059.617,23		
Μείον: 3. Χρεωστικοί τόκοι & συναφή έξοδα	10.960.771,37	10.960.771,37	11.961.679,18		
Ολικά αποτελέσματα (κέρδη) εκμεταλλεύσεως	6.130.768,28	6.130.768,28	3.584.139,26		
<b>II. ΠΛΕΟΝ: ΕΚΤΑΚΤΑ ΑΠΟΤΕΛΕΣΜΑΤΑ</b>					
1. Έκτακτα & ανόργανα έσοδα	6.710.013,92	1.999.085,16	---		
2. Έκτακτα κέρδη	---	4.695,52	---		
3. Έσοδα προηγούμενων χρήσεων	508.091,775	218.241,31	2.222.021,99		
4. Έσοδα από προβλέψεις προηγ. χρήσεων	7.218.105,67	---	---		
Μείον: 1. Έκτακτα & ανόργανα έξοδα	2.194.553,01	1.717.392,91	---		
2. Έκτακτες ζημιές	2.421.235,19	---	---		
3. Έξοδα προηγούμενων χρήσεων	2.835.159,58	---	---		
4. Προβλέψεις για έκτακτους κινδύνους	1.855.274,68	175.253,73	1.892.646,64		
Οργανικά & έκτακτα αποτελέσματα (κέρδη)	8.522.318,66	4.042.651,49	3.913.514,61		
Μείον: Σύνολο αποβέσεων παγίων στοιχείων	8.522.318,66	8.522.318,66	---		
Μείον: Οι από αυτές εννομηματούμενες στο λειτουργικό κόστος	---	---	---		
<b>ΚΑΘΑΡΑ ΑΠΟΤ/ΤΑ (ΚΕΡΔΗ) ΧΡΗΣΕΩΣ ΠΡΟ Φόρων</b>	<b>4.042.651,49</b>	<b>4.042.651,49</b>	<b>3.913.514,61</b>		
Μείον: Δικαιώματα μειοψηφίας	(6.584,50)	(6.584,50)	407,43		
<b>ΚΑΘΑΡΑ ΕΝΟΠ/ΝΑ ΑΠΟΤ/ΤΑ (ΚΕΡΔΗ) ΧΡΗΣΕΩΣ ΠΡΟ Φόρων</b>	<b>4.049.235,99</b>	<b>4.049.235,99</b>	<b>3.913.107,18</b>		

**Ο ΠΡΕΣΒΥΤΗΣ ΤΟΥ Δ.Σ.**  
**ΓΕΡΑΣΙΜΟΣ ΣΤΡΥΠΤΖΗΣ**  
Α.Δ.Τ. Λ 072802

**Βούλα, 14 Φεβρουαρίου 2003**  
**Ο ΕΝΤΕΛΑΜΕΝΟΣ ΣΥΜΒΟΥΛΟΣ**  
**ΣΠΥΡΙΔΙΟΝ ΠΑΣΣΑΒΛΗΣ**  
Α.Δ.Τ. Ε 478214

**ΠΙΣΤΟΠΟΙΗΤΙΚΟ ΕΛΕΓΧΟΥ ΟΡΚΩΤΩΝ ΕΛΕΓΚΤΩΝ ΛΟΓΙΣΤΩΝ**

Προς τους κ.κ. **Μετόχους της Ανώνυμης Εταιρίας "ΓΡΑΜΜΕΣ ΣΤΡΥΠΤΖΗ ΝΑΥΤΙΛΙΑΚΗ Α.Ε."**  
 Προς τους κ.κ. **Μετόχους της Ανώνυμης Εταιρίας "ΓΡΑΜΜΕΣ ΣΤΡΥΠΤΖΗ ΝΑΥΤΙΛΙΑΚΗ Α.Ε."**  
 Ελέγξαμε, κατά τις διατάξεις του άρθρου 108 του κωδ. ν. 2190/1920, τον 10ο ενοποιημένο ισολογισμό και την ενοποιημένη κατάσταση αποτελεσμάτων της "ΓΡΑΜΜΕΣ ΣΤΡΥΠΤΖΗ ΝΑΥΤΙΛΙΑΚΗ Α.Ε.", και των θυγατρικών της για τη χρήση που έληξε την 31 Δεκεμβρίου 2002. Εφαρμόσαμε τις διαδικασίες που κρίναμε κατάλληλες για το σκοπό του ελέγχου μας, οι οποίες είναι σύμφωνα με τις αρχές και τους κανόνες ελεγκτικής που ακολουθεί το Σώμα Ορκωτών Ελεγκτών Λογιστών και επαληθεύσαμε τη συμφωνία του περιεχομένου της ενοποιημένης Εκθέσεως Διαχειρίσεως με τις παραπάνω Ενοποιημένες Οικονομικές Καταστάσεις. Από τον έλεγχό μας αυτό προέκυψαν τα εξής: 1) Όπως αναφέρεται και στην ημερίωση του Ομίλου με αριθμό 10 οι αξίες των πλοίων της μητρικής εταιρίας απεικονίζονται στην τιμή κτήσεως η εκτιμήσεως της επιτροπής του άρθρου 9 Κ.Ν. 2190/1920 και οι τυχόν ζημιές που προκύπτουν κατά την πώληση των πλοίων και οι τυχόν ζημιές που προκύπτουν από την πώληση της εταιρίας, είναι κατά την γνώμη μας εφορολογητέα. 2) Οι εταιρίες του Ομίλου δεν διενέγγισαν προβλέψεις για υπόλοιπα απαιτήσεων συνολικού ποσού Ευρώ 2,8 εκατ., τα οποία είναι κατά την γνώμη μας εφορολογητέα. 3) Η μητρική εταιρία δεν πραγματοποιήσε προβλέψεις Ευρώ 600 χιλ. η οποία αφορά το ενδεχόμενο κόστος αποπληρωμής του Ομολογιακού Δανείου σε περίπτωση μη εξόφλησής του δικαιώσεως του δικαιωμένου από ακολούθητα α-στυειο ότι είναι πολύ πιθανό κατά την λήξη να προστιμυθεί η μετατροπή του. 4) Όπως αναφέρεται και στην ημερίωση με αριθμό 9 κατά από τον ισολογισμό του Ομίλου, λόγω της πολιτικής που ακολουθείται αναφορικά με τις αποβέσεις των πλοίων, οι σωρευμένες αποβέσεις είναι μειωμένες κατά Ευρώ 8,8 εκατ. εκ των οποίων Ευρώ 3,3 εκατ. αφορούν την παρούσα χρήση. 5) Τον Δεκέμβριο του 1988 η Επιτροπή Ανταγωνισμού της Ευρωπαϊκής Ένωσης με πρωτόδικη απόφαση επέβαλε πρόστιμο σε αριθμό ακτοπλοϊκών εταιριών που δραστηριοποιούνταν στη γραμμή Ελλάδα - Ιταλία κατά την περίοδο 1987 - 1993. Το πρόστιμο που επιβλήθηκε στην μητρική Εταιρία ανέρχεται σε Ευρώ 1,5 εκατ. περίπου, έναντι του οποίου δεν σχηματίστηκε προβλεψη επί της Εταιρίας αμφισβητεί την ανωτέρω απόφαση και έχει ήδη προσφύγει στο Ευρωπαϊκό Δικαστήριο. 6) Οι εταιρίες του Ομίλου δεν έχουν ελεγχθεί από τις φορολογικές αρχές για τις χρήσεις 2000 έως και 2002. 7) Η εταιρία της μητρικής εταιρίας BLUE STAR FERRIES ΝΑΥΤΙΛΙΑΚΗ Α.Ε. η οποία δεν έχει ελεγχθεί για τις χρήσεις 1993 έως 2002 και ως εκ τούτου οι φορολογικές της υποχρεώσεις δεν έχουν καταστεί οριστικές. 8) Κατά τη γνώμη μας, αφού ληφθούν υπόψη οι παραπάνω παρατηρήσεις μας, οι ενοποιημένες αυτές οικονομικές καταστάσεις έχουν καταρτισθεί σύμφωνα με τις διατάξεις του Κ.Ν. 2190/1920 και απεικονίζουν βάσει των σχετικών διατάξεων που ισχύουν και λογιστικών αρχών και μεθόδων που εφαρμόζει η μητρική εταιρία και οι οποίες έχουν γίνει γενικά παραδεκτές, και δεν διφερόντων από εκείνες που εφαρμόστηκαν στην προηγούμενη χρήση, την περιουσιακή διάρθρωση, τη χρηματοοικονομική θέση και τα αποτελέσματα του συνόλου των επιχειρήσεων που περιλαμβάνονται στην ενοποίηση της 31 Δεκεμβρίου 2002.

**Αθήνα, 17 Φεβρουαρίου 2003**  
**Οι Ορκωτοί Ελεγκτές Λογιστές**  
**Α.Μ. ΣΟΕΛ 12311**  
**Για την DRM Στυλιανού Α.Ε.**  
**Μέλος της RSM International**



- Σημειώσεις:**
- Στον Ισολογισμό και τα Αποτελέσματα Χρήσεως της 31/12/2002 ενοποιούνται με τη μέθοδο της ολικής ενομιλώσεως εκτός της μητρικής εταιρίας:
    - Η κατά 99,9999% θυγατρική εταιρία BLUE STAR FERRIES ΝΑΥΤΙΛΙΑΚΗ Α.Ε.
    - Οι κατά 100% θυγατρικές εταιρίες BLUE STAR FERRIES S.A., WATERFRONT NAVIGATION COMPANY, THELMO MARINE S.A., BLUE GALAXY SHIPPING INC., BLUE ISLAND SHIPPING INC.
    - Η κατά 99% θυγατρική εταιρία STRINTZIS LINES SHIPPING LTD.
    - Η υπό ενιαία διεύθυνση εταιρία ΚΟΙΝΟΠΡΑΞΙΑ BLUE STAR FERRIES.
  - Έχουν τηρηθεί οι βασικές λογιστικές αρχές του ισολογισμού της 31/12/2001.
  - Ο αριθμός του απασχολούμενου προσωπικού είναι κατά μέσο όρο 703 άτομα.
  - Το σύνολο του κύκλου εργασιών των Ενοποιημένων Οικονομικών Καταστάσεων ανήκουν στην κατηγορία Οικονομικής δραστηριότητας (ΣΤΑΚΟΔ) 61.10 "Θάλασσες και ακτοπλοϊκές μεταφορές".
  - Ορισμένα στοιχεία του Ισολογισμού του 2001 έχουν αναπροσαρμόσει ώστε να είναι συγκρίσιμα με τα αντίστοιχα του 2002.
  - Επί των πλοίων του ομίλου έχουν εγγραφεί υποθήκες αξίας Ευρώ 316 εκατ. περίπου για εξασφάλιση των Μακροπρόθεσμων Υποχρεώσεων.
  - Εντός του έτους 2002 πωλήθηκαν τα πλοία BLUE AEGEAN και SEAJET 1.
  - Τον Ιούλιο του 2002 η μητρική εταιρία συνήψε Ομολογιακό Δάνειο ύψους Ευρώ 30 εκατ. μετατρέσιμο σε μετοχές.
  - Ο Όμιλος κατά πάγια τακτική εφαρμόζει τα τρία πρώτα χρόνια μειωμένου συντελεστές αποσβέσης για τα νεότευκτα πλοία.
  - Οι αξίες των πλοίων της μητρικής εταιρίας απεικονίζονται στην τιμή κτήσεως ή εκτιμήσεως της επιτροπής του άρθρου 9 Κ.Ν. 2190/1920 και οι τυχόν ζημιές που προκύπτουν κατά την πώληση των πλοίων απεικονίζονται στις χρήσεις στις οποίες πραγματοποιείται η πώληση.

**Ο ΟΙΚΟΝΟΜΙΚΟΣ ΔΙΕΥΘΥΝΤΗΣ**  
**ΝΙΚΟΛΑΟΣ Ι. ΤΑΠΙΡΗΣ**  
Α.Δ.Τ. Ν 258669

# ΠΡΟΣΑΡΤΗΜΑ

## ΕΝΟΠΟΙΗΜΕΝΩΝ ΟΙΚΟΝΟΜΙΚΩΝ ΚΑΤΑΣΤΑΣΕΩΝ ΤΟΥ ΟΜΙΛΟΥ

### ΕΤΑΙΡΕΙΩΝ "ΓΡΑΜΜΕΣ ΣΤΡΙΝΤΖΗ ΝΑΥΤΙΛΙΑΚΗ Α.Ε."

**Της 31ης ΔΕΚΕΜΒΡΙΟΥ 2002**  
(Ποσά σε ΕΥΡΩ)

Σύμφωνα με τις διατάξεις του Ν. 2190/1920 και ειδικότερα τη διάταξη του άρθρου 107 και τις διατάξεις που το άρθρο παραπέμπει, παρέχουμε τις ακόλουθες πληροφορίες που αναφέρονται στις ανωτέρω ενοποιημένες οικονομικές καταστάσεις :

#### 1. ΠΛΗΡΟΦΟΡΙΑΚΑ ΣΤΟΙΧΕΙΑ ΣΧΕΤΙΚΑ ΜΕ ΤΙΣ ΕΤΑΙΡΕΙΕΣ ΠΟΥ ΕΝΟΠΟΙΗΘΗΚΑΝ

##### 1.1. Άρθρο 107, παρ. 1β - Πληροφοριακά στοιχεία για τις εταιρίες που ενοποιήθηκαν με την μέθοδο της "ολικής ενσωμάτωσης"

Επωνυμία	Έδρα	Ποσοστό συμμετοχής μητρικής εταιρείας στο κεφάλαιο της θυγατρικής	Ποσοστό συμμετοχής ενοποιημένων επιχειρήσεων εκτός της μητρικής ή προσώπων που ενεργούν για λογαριασμό των επιχειρήσεων αυτών	Σχέση που υπαγόρευε την ενοποίηση α) Σχέση μητρικής θυγατρικής (αρ.42' 5') β) Ενισία διεύθυνση ή ίδια διοικητικά κλπ. πρόσωπα
1. BLUE STAR FERRIES ΝΑΥΤΙΛΙΑΚΗ Α.Ε.	ΕΛΛΑΔΑ	99,9999%	-	(α)
2. BLUE STAR FERRIES S.A.	ΛΙΒΕΡΙΑ	100%	-	(α)
3. ΚΟΙΝΟΠΡΑΞΙΑ BLUE STAR FERRIES	ΕΛΛΑΔΑ	-	-	(β)
4. STRINTZIS LINES SHIPPING LTD	ΚΥΠΡΟΣ	99%	-	(α)
5. THELMO MARINE S.A.	ΛΙΒΕΡΙΑ	100%	-	(α)
6. WATERFRONT NAVIGATION COMPANY	ΛΙΒΕΡΙΑ	100%	-	(α)
7. BLUE GALAXY SHIPPING INC.	ΠΑΝΑΜΑΣ	100%	-	(α)
8. BLUE ISLAND SHIPPING INC.	ΠΑΝΑΜΑΣ	100%	-	(α)

##### 1.2. Άρθρο 107, παρ. 1δ - Πληροφοριακά στοιχεία για τις εταιρίες που ενσωματώθηκαν με τη μέθοδο της "καθαρής θέσεως".

Δεν υπάρχουν.

##### 1.3. Άρθρο 107, παρ. 1γ και 97 - Πληροφοριακά στοιχεία για τις εταιρίες που δεν ενοποιήθηκαν ή δεν εμφανίστηκαν με τη μέθοδο της καθαρής θέσεως, επειδή παρουσιάζουν επουσιώδες ενδιαφέρον.

Το 2002 δεν ενοποιήθηκαν λόγω αδράνειας οι υπό εκκαθάριση εταιρίες:

α) STRINTZIS LINES IONIAN FERRIES ITALY SRL

β) ΣΗΤΖΕΤ ΝΑΥΤΙΚΗ ΕΤΑΙΡΕΙΑ

1.4. Άρθρο 107, παρ. 1γ και 98 - Πληροφοριακά στοιχεία για τις εταιρίες που δεν ενοποιήθηκαν επειδή έχουν διαφορετικές δραστηριότητες από τις άλλες εταιρίες του Ομίλου.

Δεν υπάρχουν.

1.5. Άρθρο 107, παρ. 1ε - Πληροφοριακά στοιχεία για τις εταιρίες εκείνες όπου οι ενοποιούμενες εταιρίες (ανωτέρω παρ. 1.1.) και αυτές που εξαιρέθηκαν της ενοποίησης (ανωτέρω παρ. 1.2.) κατέχουν άμεσα ή μέσω τρίτων συνολικό ποσοστό μεγαλύτερο από το 10% του κεφαλαίου τους.

Δεν υπάρχουν.

1.6. Άρθρο 104, παρ. 7 - Ημερομηνία κλεισίματος.

Όλες οι ενοποιημένες οικονομικές καταστάσεις έχουν ημερομηνία κλεισίματος ισολογισμού την ημερομηνία της μητρικής (31.12.2002).

1.7. Άρθρο 104 παρ. 9 - Μεταβολές στη σύνθεση του συνόλου των ενοποιούμενων επιχειρήσεων στη χρήση 2002.

Το 2002 δεν ενοποιούνται οι εταιρίες STRINTZIS LINES S.A. και STRINTZIS LINES COMPANY LTD οι οποίες εκκαθαρίστηκαν.

1.8. Άρθρο 103, παρ. 4 - Λογιστικός χειρισμός των διαφορών ενοποίησης.

Κατά την ενοποίηση της θυγατρικής εταιρίας STRINTZIS LINES SHIPPING LTD προέκυψαν χρεωστικές διαφορές ενοποίησης € 2.954.739,82 οι οποίες εμφανίζονται αφαιρετικά της καθαρής θέσης του ενοποιημένου ισολογισμού.

## 2. ΠΛΗΡΟΦΟΡΙΕΣ ΣΧΕΤΙΚΕΣ ΜΕ ΤΑ ΣΤΟΙΧΕΙΑ ΕΝΕΡΓΗΤΙΚΟΥ

2.1. Άρθρο 105, παρ. 3 και άρθρο 107, παρ. 1 - Αποτίμηση στοιχείων ενεργητικού των επιχειρήσεων που περιελήφθησαν στην ενοποίηση.

Τα στοιχεία ενεργητικού όλων των επιχειρήσεων που περιελήφθησαν στην ενοποίηση έχουν αποτιμηθεί σύμφωνα με τους κανόνες αποτίμησης του άρθρου 42, παρ. 14 και του άρθρου 43 του Ν.2190/1920 χωρίς καμία παρέκκλιση.

Οι αποσβέσεις για την κλειόμενη χρήση υπολογίστηκαν και καταχωρήθηκαν στα λογιστικά βιβλία, με βάση τη σταθερή μέθοδο και με προβλεπόμενη ωφέλιμη ζωή τα 35 έτη για τα πλοία τύπου CATAMARAN (Seajet II) και τα 40 έτη για πλοία Ε/Γ-Ο/Γ, από την ημερομηνία κατασκευής τους και λαμβάνοντας υπόψη την εκτιμώμενη υπολειμματική τους αξία (20% επί της αξίας κτίσεως πλέον προσθήκες - βελτιώσεις). Εξαιρέση αποτελούν τα νεότευκτα πλοία για τα οποία ο Όμιλος κατά πάγια τακτική εφαρμόζει μειωμένους συντελεστές απόσβεσης για τα 3 πρώτα έτη.

## 3. ΠΛΗΡΟΦΟΡΙΕΣ ΣΧΕΤΙΚΕΣ ΜΕ ΤΙΣ ΥΠΟΧΡΕΩΣΕΙΣ & ΠΡΟΒΛΕΨΕΙΣ

3.1. Άρθρο 107, παρ. 1στ - Μακροπρόθεσμες υποχρεώσεις πάνω από 5 έτη.

CITIBANK INTERNATIONAL PLC	€	87.500.000,00
ALPHA BANK	€	35.552.763,82
Σύνολο	€	<u>123.052.763,82</u>

### 3.2. Άρθρο 107, παρ. 1στ - Υποχρεώσεις καλυπτόμενες με εμπράγματα ασφάλειες.

Επί των πλοίων του Ομίλου ΓΡΑΜΜΕΣ ΣΤΡΙΝΤΖΗ Ν.Α.Ε. έχουν εγγραφεί υποθήκες αξίας € 316.733.668,34 για εξασφάλιση των μακροπρόθεσμων υποχρεώσεων.

### 3.3. Άρθρο 107, παρ. 1ζ - Υποχρεώσεις που αναλήφθηκαν και δεν εμφανίζονται στον ενοποιημένο ισολογισμό.

- Στους λογαριασμούς τάξεως, πέρα από τις υποθήκες που έχουν εγγραφεί στα πλοία του Ομίλου για εξασφάλιση των μακροπρόθεσμων τραπεζικών δανείων (βλέπε κατωτέρω) περιλαμβάνονται και εγγυητικές επιστολές προς τρίτους € 3.733.914,53 καθώς και επιταγές που λήφθηκαν από πρακτορεία για εγγύηση € 686.334,83.

#### ΒΛΕΠΕ ΠΙΝΑΚΑ (Α)

- Την 31η Δεκεμβρίου 2002, υπήρχαν εκκρεμείς δικαστικές και άλλες υποθέσεις σχετικές με τη δραστηριότητα της Μπτρικής εταιρίας, συνολικού ποσού € 4,1 εκατ. περίπου. Η Διοίκηση πιστεύει ότι οι ανωτέρω υποθέσεις θα τελεσιδικήσουν χωρίς σηματική επίπτωση στην οικονομική της θέση.

### 3.4. Άρθρο 107, παρ. 1ια - Πιθανές οφειλές σημαντικών ποσών φόρων και ποσά φόρων που ενδεχομένως να προκύψουν σε βάρος της κλειόμενης χρήσεως και των προηγούμενων χρήσεων που δεν εμφανίζονται στις υποχρεώσεις και τις προβλέψεις.

Οι εταιρίες του Ομίλου δεν έχουν ελεγχθεί φορολογικά για τα έτη 2000 - 2002, εκτός της εταιρίας BLUE STAR FERRIES Ν.Α.Ε. που δεν έχει ελεγχθεί για τα έτη 1993 - 2002.

### 3.5. Άρθρο 104, παρ. 7 - Σημαντικά γεγονότα στην περίοδο μεταξύ της ημερομηνίας κλεισίματος των ισολογισμών των ενοποιημένων εταιριών και της ημερομηνίας καταρτίσεως των ενοποιημένων οικονομικών καταστάσεων.

Τον Ιανουάριο 2003, ο Όμιλος πώλησε με ζημία το πλοίο CESME 2 (πρώην BLUE GALAXY).

## 4. ΠΛΗΡΟΦΟΡΙΕΣ ΣΧΕΤΙΚΕΣ ΜΕ ΤΑ ΑΠΟΤΕΛΕΣΜΑΤΑ

### 4.1. Άρθρο 107, παρ. 1η

Ο ενοποιημένος κύκλος εργασιών ανέρχεται σε \_ 119.148.115,37.

Αναλύεται κατά κατηγορίες δραστηριοτήτων και γεωγραφικές περιοχές ως εξής :

Εσωτερικό :	€	49.130.267,34
Εξωτερικό :	€	70.017.848,03
Σύνολο	€	<u><u>119.148.115,37</u></u>

#### 4.2. Άρθρο 107, παρ. 1θ

Ο μέσος όρος του προσωπικού που απασχολήθηκε στη διάρκεια της χρήσεως 2002 από τις εταιρίες σε ενοποιημένη βάση κατά κατηγορίες έχει ως εξής :

• Έμμισθοι :	Υπάλληλοι	98
	Ναυτικοί	<u>605</u>
Σύνολο		<u><u>703</u></u>

(1) Αμοιβές και έξοδα προσωπικού :

Διοικητικού (υπαλληλικού) προσωπικού (σε €) :	
Μισθοί	2.633.452,38
Κοινωνικές επιβαρύνσεις και βοηθήματα	565.629,62
Ναυτικοί :	
Μισθοί	18.753.609,22
Κοινωνικές επιβαρύνσεις και βοηθήματα	<u>1.880.448,43</u>
Σύνολο	<u><u>23.833.139,65</u></u>

#### 4.3. Άρθρο 105, παρ. 5

Δεν διενεργήθηκαν από τις Εταιρίες που ενοποιούνται πρόσθετες αποσβέσεις.

#### 4.4. Άρθρο 107, παρ. 1ιβ.

Ποσά που καταβλήθηκαν μέσα στη χρήση για αμοιβές στα μέλη των διοικητικών, διαχειριστικών και εποπτικών οργάνων της μητρικής εταιρίας για την άσκηση των καθηκόντων τους, τόσο στη μητρική όσο και στις θυγατρικές επιχειρήσεις, καθώς και τυχόν υποχρεώσεις για αποζημιώσεις αυτών λόγω εξόδου τους από την υπηρεσία.

Αμοιβές ληφθείσες € 294.551,52

#### 4.5. Άρθρο 107, παρ. 1ιδ - Οποιοσδήποτε άλλες πληροφορίες κρίνονται απαραίτητες για την αρτιότερη πληροφόρηση των Μετόχων και των τρίτων.

• Τον Δεκέμβριο του 1998 η Γενική Διεύθυνση Ανταγωνισμού της Ευρωπαϊκής Επιτροπής απεφάσισε την επιβολή προστίμου στην Εταιρεία και σε άλλες οκτώ εταιρείες που δραστηριοποιούνται στη θαλάσσια γραμμή Ελλάδας - Ιταλίας κατά την περίοδο 1987 - 1993,

θεωρώντας ότι οι παραπάνω εταιρίες είχαν έλθει σε συμφωνία ή εφαρμόζαν εναρμονισμένη πρακτική στο καθορισμό των ναύλων μεταφοράς επιβατών και οχημάτων, κατά παράβαση του άρθρου 85 της Συνθήκης της Ρώμης. Το πρόστιμο που επιβλήθηκε στην Εταιρία ανέρχεται σε € 1.467.351,43 περίπου. Η Εταιρία αμφισβητεί την ανωτέρω απόφαση και έχει ήδη ασκήσει έφεση, όπως προβλέπεται και από την πρωτόδικη απόφαση της Επιτροπής. Για τον σκοπό αυτό η Εταιρία έχει εκδώσει εγγυητική επιστολή, ισόποση του προστίμου που της επιβλήθηκε πρωτόδικα. Επειδή η απόφαση της Επιτροπής είναι πρόσφατη και επειδή η



διαδικασία για την έκδοση τελεσίδικης απόφασης αναμένεται να είναι χρονοβόρος, η Διοίκηση της Εταιρίας, προς το παρών, δεν είναι δυνατόν να προβλέψει το αποτέλεσμά της. Ως εκ τούτου, οι ανωτέρω οικονομικές καταστάσεις δεν περιλαμβάνουν πρόβλεψη για το θέμα αυτό.

## 5. ΠΑΡΕΚΚΛΙΣΕΙΣ ΑΠΟ ΤΗΝ ΚΕΙΜΕΝΗ ΝΟΜΟΘΕΣΙΑ

5.1. Άρθρο 100, παρ. 5 - Παρεκκλίσεις από τα όσα προβλέπονται από τις διατάξεις των άρθρων 101 έως 107, παρ. 1 και 2.

Δεν υπήρξαν.

5.2. Άρθρο 104, παρ. 4 - Απάλειψη των αποτελεσμάτων (κερδών ή ζημιών) που προέκυψαν από συναλλαγές μεταξύ των εταιριών που ενοποιήθηκαν.

Δεν υπάρχουν.

5.3. Άρθρο 107, παρ. 1δ - Άλλες πληροφορίες ειδικών διατάξεων της ισχύουσας νομοθεσίας, οι οποίες κρίνονται αναγκαίες για την αρτιότερη πληροφόρηση των ενδιαφερομένων ως προς τις εταιρίες που ενοποιήθηκαν με τη μέθοδο της "ολικής ενσωμάτωσης" καθώς και γι' αυτές που απεικονίστηκαν με τη μέθοδο της "καθαρής θέσης".

Δεν υπάρχουν.

## 6. ΛΟΙΠΕΣ ΠΛΗΡΟΦΟΡΙΕΣ

6.1. Αναμορφώσεις κονδυλίων της προηγούμενης χρήσης για να καταστούν συγκρίσιμα με τα κονδύλια της κλειόμενης χρήσης.

Έγιναν όπου απαιτήθηκε.

Βούλα, 14 Φεβρουαρίου 2003

Ο ΠΡΟΕΔΡΟΣ ΤΟΥ Δ.Σ.

Ο ΕΝΤΕΤΑΛΜΕΝΟΣ  
ΣΥΜΒΟΥΛΟΣ

Ο ΟΙΚΟΝΟΜΙΚΟΣ  
ΔΙΕΥΘΥΝΤΗΣ  
& ΔΙΕΥΘΥΝΤΗΣ  
ΛΟΓΙΣΤΗΡΙΟΥ

ΓΕΡΑΣΙΜΟΣ ΣΤΡΙΝΤΖΗΣ

ΣΠΥΡΙΔΩΝ ΠΑΣΧΑΛΗΣ

ΝΙΚΟΛΑΟΣ ΤΑΠΙΡΗΣ

Βεβαιώνεται ότι το ανωτέρω Προσάρτημα που αποτελείται από (6) σελίδες και ένα πίνακα, είναι αυτό που αναφέρεται στο πιστοποιητικό ελέγχου που χορηγήσαμε με ημερομηνία 17/02/2003

Αθήνα, 17 Φεβρουαρίου 2003

Ο Ορκωτός Ελεγκτής - Λογιστής

Αθως Στυλιανού  
Α.Μ.ΣΟΕΛ 12311

DRM ΣΤΥΛΙΑΝΟΥ Α.Ε.

Μέλος της RSM International

## ΠΙΝΑΚΑΣ (Α)

<b>ΕΓΓΥΗΤΙΚΕΣ ΤΡΑΠΕΖΩΝ</b>	
- ΥΠΕΡ Ο.Λ.Π. 3 εγγυητικές τραπεζών συνολικής αξίας	€ 13.382,46
- ΥΠΕΡ Ο.Α. 4 εγγυητικές τραπεζών συνολικής αξίας	€ 11.738,80
- ΥΠΕΡ Ν.Α.Τ. 16 εγγυητικές τραπεζών συνολικής αξίας	€ 719.906,66
- ΥΠΕΡ Υ.Ε.Ν. 27 εγγυητικές τραπεζών συνολικής αξίας	€ 721.839,89
- ΥΠΕΡ ΕΛΑΝΕΤ 1 εγγυητική τράπεζας συνολικής αξίας	€ 3.668,38
- ΥΠΕΡ ΕΚΠΑ 2 εγγυητικές τραπεζών συνολικής αξίας	€ 5.355,83
- ΥΠΕΡ Ρ&Ι ASSOCIATION 1 εγγυητική τράπεζας συνολικής αξίας	€ 242.632,55
- ΥΠΕΡ ΕΥΡΩΠΑΪΚΗ ΕΠΙΤΡΟΠΗ 1 εγγυητική επιστολή συνολικής αξίας	€ 1.500.000,00
- ΥΠΕΡ ΥΠΕΘΟ 1 εγγυητικές τραπεζών συνολικής αξίας	€ 10.205,12
- ΥΠΕΡ ΤΕΛ. ΠΑΤΡΩΝ 6 εγγυητικές τραπεζών συνολικής αξίας	€ 19.852,50
<b>ΜΕΡΙΚΟ ΣΥΝΟΛΟ</b>	<b>€ 3.733.914,53</b>
- ΕΓΓΥΗΣΕΙΣ ΠΡΑΚΤΟΡΩΝ	€ 686.334,83
<b>ΣΥΝΟΛΟ</b>	<b>€ 4.420.249,36</b>

**SUPERFAST EPTA INC.**  
**ΙΣΟΛΟΓΙΣΜΟΣ ΤΗΣ 31ης ΔΕΚΕΜΒΡΙΟΥ 2002**  
**5η ΕΤΑΙΡΙΚΗ ΧΡΗΣΗ (1 ΙΑΝΟΥΑΡΙΟΥ - 31 ΔΕΚΕΜΒΡΙΟΥ 2002) ΣΕ ΕΥΡΩ**

**ΕΝΕΡΓΗΤΙΚΟ**

	<u>Ποσά Κλειόμ.</u> <u>Χρήσης 2002</u>	<u>Ποσά Προηγ.</u> <u>Χρήσης 2001</u>
<b>Γ. ΠΑΓΙΟ ΕΝΕΡΓΗΤΙΚΟ</b>		
<b>III. Συμμετοχές και άλλες μακροπρόθεσμες χρηματοοικονομικές απαιτήσεις</b>		
3. Μακροπρόθεσμες απαιτήσεις κατά συνδεδεμένων επιχειρήσεων	—	13.183.489,56
<b>Σύνολο πάγιου ενεργητικού (ΓIII)</b>	<u>—</u>	<u>13.183.489,56</u>
<b>Δ. ΚΥΚΛΟΦΟΡΟΥΝ ΕΝΕΡΓΗΤΙΚΟ</b>		
<b>II. Απαιτήσεις</b>		
5. Βραχυπρόθεσμες απαιτήσεις κατά συνδ/νων επιχ/σεων	266.003,19	572.016,06
	<u>266.003,19</u>	<u>572.016,06</u>
<b>IV. Διαθέσιμα</b>		
3. Καταθέσεις όψεως και προθεσμίας	324,84	281,44
	<u>324,84</u>	<u>281,44</u>
<b>Σύνολο κυκλοφορούντος ενεργητικού (ΔII+ΔIV)</b>	<u>266.328,03</u>	<u>572.297,50</u>
<b>ΓΕΝΙΚΟ ΣΥΝΟΛΟ ΕΝΕΡΓΗΤΙΚΟΥ (Γ+Δ)</b>	<u>266.328,03</u>	<u>13.755.787,06</u>

**ΠΑΘΗΤΙΚΟ**

	<u>Ποσά Κλειόμ.</u> <u>Χρήσης 2002</u>	<u>Ποσά Προηγ.</u> <u>Χρήσης 2001</u>
<b>A. ΙΔΙΑ ΚΕΦΑΛΑΙΑ</b>		
<b>I. Κεφάλαιο Μετοχικό (1983 μετοχές χωρίς ονομ. αξία)</b>		
1. Καταβλημένο	1.810,91	13.496.698,46
	<u>1.810,91</u>	<u>13.496.698,46</u>
<b>V. Αποτελέσματα εις νέο</b>		
Υπόλοιπο κερδών χρήσεως εις νέο	264.517,12	259.088,60
<b>Σύνολο ιδίων κεφαλαίων (AI + AV)</b>	<u>266.328,03</u>	<u>13.755.787,06</u>
<b>ΓΕΝΙΚΟ ΣΥΝΟΛΟ ΠΑΘΗΤΙΚΟΥ (A)</b>	<u>266.328,03</u>	<u>13.755.787,06</u>

**ΚΑΤΑΣΤΑΣΗ ΛΟΓΑΡΙΑΣΜΟΥ ΑΠΟΤΕΛΕΣΜΑΤΩΝ ΧΡΗΣΕΩΣ**

	<u>Ποσά Κλειόμ.</u> <u>Χρήσης 2002</u>	<u>Ποσά Προηγ.</u> <u>Χρήσης 2001</u>
<b>I. Αποτελέσματα εκμεταλλεύσεως</b>		
<b>ΜΕΙΟΝ:</b> 1. Έξοδα διοικητικής λειτουργίας	957,98	80.203,71
Μερικά αποτελέσματα (ζημιές) εκμεταλλ/σεως	(957,98)	(80.204)
<b>ΠΛΕΟΝ:</b>		
4. Πιστωτικοί τόκοι και συναφή έσοδα	6.386,50	1.609,19
<b>Ολικά αποτελέσματα εκμεταλλεύσεως</b>	<u>5.428,52</u>	<u>(78.594,52)</u>
<b>II. ΠΛΕΟΝ (ή μείον): Έκτακτα αποτελέσματα</b>		
1. Έκτακτα και ανόργανα έσοδα	—	348.075,00
<b>Μείον:</b>		
1. Έκτακτα και ανόργανα έξοδα	—	—
Έξοδα προηγούμενων χρήσεων	—	20.542,92
<b>Οργανικά και έκτακτα αποτελέσματα (κέρδη)</b>	<u>5.428,52</u>	<u>248.937,56</u>
<b>ΚΑΘΑΡΑ ΑΠΟΤΕΛΕΣΜΑΤΑ (Κέρδη) ΧΡΗΣΕΩΣ ΠΡΟ ΦΟΡΩΝ</b>	<u>5.428,52</u>	<u>248.937,56</u>

**ΠΙΝΑΚΑΣ ΔΙΑΘΕΣΕΩΣ ΑΠΟΤΕΛΕΣΜΑΤΩΝ**

	<u>Ποσά Κλειόμ.</u> <u>Χρήσης 2002</u>	<u>Ποσά Προηγ.</u> <u>Χρήσης 2001</u>
Καθαρά αποτελέσματα (κέρδη) χρήσεως	5.428,52	248.937,56
Υπόλοιπο κερδών προηγούμενων χρήσεων	259.088,60	10.151,04
Κέρδη προς διάθεση	<u>264.517,12</u>	<u>259.088,60</u>
<i>Η διάθεση των κερδών γίνεται ως εξής:</i>		
Υπόλοιπο κερδών εις νέο	<u>264.517,12</u>	<u>259.088,60</u>

Βούλα, 12 Φεβρουαρίου 2003

Ο ΠΡΟΕΔΡΟΣ

**ΠΕΡΙΚΛΗΣ Σ. ΠΑΝΑΓΟΠΟΥΛΟΣ**  
Α.Δ.Τ. Α 313650

Ο ΑΝΤΙΠΡΟΕΔΡΟΣ

**ΑΛΕΞΑΝΔΡΟΣ Π. ΠΑΝΑΓΟΠΟΥΛΟΣ**  
Α.Δ.Τ. Ρ 033703

Ο ΟΙΚΟΝΟΜΙΚΟΣ ΔΙΕΥΘΥΝΤΗΣ

**ΓΕΩΡΓΙΟΣ Β. ΚΑΡΥΔΗΣ**  
Α.Δ.Τ. Σ 190624

**ΒΕΒΑΙΩΣΗ**

Βεβαιώνουμε ότι οι παραπάνω Οικονομικές Καταστάσεις έχουν ελεγχθεί στα πλαίσια του ελέγχου των Οικονομικών Καταστάσεων της μητρικής εταιρίας "ΕΠΙΧΕΙΡΗΣΕΙΣ ΑΤΤΙΚΗΣ Α.Ε. ΣΥΜΜΕΤΟΧΩΝ"

Αθήνα, 17 Φεβρουαρίου 2003

Οι Ορκωτοί Ελεγκτές Λογιστές

**Κυριάκος Παπακυριάκου**  
Α.Μ. ΣΟΕΛ 17802  
DRM ΣΤΥΛΙΑΝΟΥ Α.Ε.  
Μέλος της RSM International

**ΣΟΥΠΕΡΦΑΣΤ ΕΠΤΑ Ν.Ε.**  
**ΙΣΟΛΟΓΙΣΜΟΣ ΤΗΣ 31ης ΔΕΚΕΜΒΡΙΟΥ 2002**  
**2η ΕΤΑΙΡΙΚΗ ΧΡΗΣΗ (1 ΙΑΝΟΥΑΡΙΟΥ - 31 ΔΕΚΕΜΒΡΙΟΥ 2002) ΣΕ ΕΥΡΩ**

**ΕΝΕΡΓΗΤΙΚΟ**

	Ποσά Κλεισμένης Χρήσης 2002			Ποσά Προηγούμενης Χρήσης 2001		
	Αξία κτήσεως	Αποσβέσεις	Αναπ. αξία	Αξία κτήσεως	Αποσβέσεις	Αναπ. αξία
<b>Γ. ΠΑΠΙΟ ΕΝΕΡΓΗΤΙΚΟ</b>						
II. Ενσώματες ακινητοποιήσεις						
5. Μεταφορικά μέσα	109.016.978,61	4.802.703,65	104.214.274,96	109.016.978,61	1.895.584,22	107.121.394,39
<b>Σύνολο ακινητοποιήσεων (ΓII)</b>	<u>109.016.978,61</u>	<u>4.802.703,65</u>	<u>104.214.274,96</u>	<u>109.016.978,61</u>	<u>1.895.584,22</u>	<u>107.121.394,39</u>
<b>Δ. ΚΥΚΛΟΦΟΡΟΥΝ ΕΝΕΡΓΗΤΙΚΟ</b>						
I. Αποθέματα						
4. Πρώτες και βοηθητικές ύλες - Αναλώσιμα υλικά			43.122,26			110.347,74
			<u>43.122,26</u>			<u>110.347,74</u>
II. Απατήσεις						
1. Πόλιτες			1.209,73			188.234,43
5. Βραχυπρόθεσμες απατήσεις κατά συνδ/νων επιχ/σεων			30.499.211,23			11.052.338,93
11. Χρεώστες διάφοροι			117.687,24			50.330,86
12. Λογαριασμοί διαχειρίσεως πρακ/ών και πιστώσεων			107.236,64			42.985,83
			<u>30.725.344,84</u>			<u>11.333.890,05</u>
IV. Διαθέσιμα						
1. Ταμείο			560,92			5.365,38
3. Καταθέσεις όψεως και προθεσμίας			24.156,80			17.187,37
			<u>24.717,72</u>			<u>22.552,75</u>
<b>Σύνολο Κυκλοφορούντος Ενεργητικού (ΔI+ΔII+ΔIV)</b>			<u>30.793.184,82</u>			<u>11.466.790,54</u>
<b>Ε. ΜΕΤΑΒΑΤΙΚΟΙ ΛΟΓΑΡΙΑΣΜΟΙ ΕΝΕΡΓΗΤΙΚΟΥ</b>						
1. Έξοδα επομένων χρήσεων			100.344,20			66.935,94
3. Λοιποί μεταβατικοί λογαριασμοί ενεργητικού			—			2.543,00
			<u>100.344,20</u>			<u>69.478,94</u>
<b>ΓΕΝΙΚΟ ΣΥΝΟΛΟ ΕΝΕΡΓΗΤΙΚΟΥ (Γ+Δ+Ε)</b>			<u>135.107.803,98</u>			<u>118.657.663,87</u>

**ΠΑΘΗΤΙΚΟ**

	Ποσά Κλεισμένης Χρήσης 2002	Ποσά Προηγ. Χρήσης 2001
	<b>A. ΙΔΙΑ ΚΕΦΑΛΙΑ</b>	
I. Κεφάλαιο Μετοχικό (6514850 μετοχές των ευρώ 2,94)		
1. Καταβλημένο	19.153.659,00	2.954.700,00
	<u>19.153.659,00</u>	<u>2.954.700,00</u>
V. Αποτελέσματα εις νέο		
Υπόλοιπο ζημιών χρήσεως εις νέο	(6.436.334,22)	(3.759.814,07)
	<u>(6.436.334,22)</u>	<u>(3.759.814,07)</u>
<b>Σύνολο Ιδίων Κεφαλαίων (ΑI+ΑV)</b>	<u>12.717.324,78</u>	<u>(805.114,07)</u>
<b>B. ΠΡΟΒΛΕΨΕΙΣ ΓΙΑ ΚΙΝΔΥΝΟΥΣ ΚΑΙ ΕΞΟΔΑ</b>		
2. Λοιπές προβλέψεις	21.689,62	50,11
	<u>21.689,62</u>	<u>50,11</u>
<b>Γ. ΥΠΟΧΡΕΩΣΕΙΣ</b>		
I. Μακροπρόθεσμες υποχρεώσεις		
2. Δάνεια τραπεζών	76.214.446,05	82.311.739,43
4. Μακροπρόθεσμες υποχρεώσεις προς συνδεδεμένες επιχειρήσεις	—	13.183.489,56
	<u>76.214.446,05</u>	<u>95.495.228,99</u>
II. Βραχυπρόθεσμες υποχρεώσεις		
1. Προμηθευτές	1.588.145,02	1.305.346,56
5. Υποχρεώσεις από φόρους - τέλη	94.218,12	188.116,28
6. Ασφαλιστικοί οργανισμοί	54.243,90	49.686,26
7. Μακροπρόθ. υποχρ. πληρω. στην εσχ. χρήση	6.097.155,68	6.097.165,88
8. Υποχρεώσεις προς συνδεδεμ. επιχ/σεις	37.296.683,03	15.229.054,76
11. Πιστωτές διάφοροι	132.866,94	387.671,32
	<u>45.264.312,69</u>	<u>23.257.023,06</u>
<b>Σύνολο Υποχρεώσεων (ΓI+ΓII)</b>	<u>121.478.758,74</u>	<u>118.752.252,05</u>
<b>Δ. ΜΕΤΑΒΑΤΙΚΟΙ ΛΟΓΑΡΙΑΣΜΟΙ ΠΑΘΗΤΙΚΟΥ</b>		
2. Έξοδα χρήσεως δουλειασμένα	890.030,84	661.185,12
3. Λοιποί μεταβατικοί λογαριασμοί	—	49.290,66
	<u>890.030,84</u>	<u>710.475,78</u>
<b>ΓΕΝΙΚΟ ΣΥΝΟΛΟ ΠΑΘΗΤΙΚΟΥ (Α+Β+Γ+Δ)</b>	<u>135.107.803,98</u>	<u>118.657.663,87</u>

**ΚΑΤΑΣΤΑΣΗ ΛΟΓΑΡΙΑΣΜΟΥ ΑΠΟΤΕΛΕΣΜΑΤΩΝ ΧΡΗΣΕΩΣ**

	Ποσά Κλεισμένης Χρήσης 2002		Ποσά Προηγούμενης Χρήσης 2001	
	Ποσό	Ποσό	Ποσό	Ποσό
<b>I. Αποτελέσματα εκμεταλλεύσεως</b>				
Κύκλος εργασιών (πωλήσεις)	25.904.004,05		13.653.792,29	
Μειών: Κόστος πωλήσεων	19.457.529,98		11.654.288,08	
Μικτά αποτελέσματα (κέρδη) εκμεταλλεύσεως	6.446.510,07		1.999.504,21	
Πλέον: Άλλα έσοδα εκμεταλλεύσεως	—		—	
Σύνολο	6.446.510,07		1.999.504,21	
ΜΕΙΟΝ: 1. Έξοδα διοικητικής λειτουργίας	1.125.987,23		527.207,43	
3. Έξοδα λειτουργίας διαθέσεως	3.984.005,63		2.383.666,26	
Μερικά αποτελέσματα (κέρδη) εκμεταλλεύσεως	1.336.517,21		(911.369,48)	
ΠΛΕΟΝ (ή μείον):				
3. Κέρδη πωλήσεως συμμετοχών και χρεογράφων	—		—	
4. Πιστωτικοί τόκοι και συναφή έσοδα	7.876,86	7.876,86	5.676,83	5.676,83
Μειών:				
3. Χρεωστικοί τόκοι και συναφή έξοδα	3.426.988,27	3.426.988,27	2.852.997,29	2.852.997,29
Ολικά αποτελέσματα (ζημιές) εκμεταλλεύσεως	(2.082.594,20)		(3.758.689,94)	
<b>II. ΠΛΕΟΝ (ή μείον): Έκτακτα αποτελέσματα</b>				
1. Έκτακτα και ανόργανα έσοδα	346.735,05		—	
2. Έκτακτα κέρδη	647,46		—	
3. Έσοδα προηγούμενων χρήσεων	—		—	
4. Έσοδα από προβλέψεις προηγούμενων χρήσεων	204,07	347.586,58	—	—
Μειών:				
1. Έκτακτα και ανόργανα έξοδα	878.542,50		1.124,13	
3. Έξοδα προηγούμενων χρήσεων	62.970,02		—	
4. Προβλέψεις για έκτακτους κινδύνους	—	941.512,52	—	1.124,13
Οργανικά και έκτακτα αποτελέσματα (Ζημιές)	(2.676.520,14)		(3.759.814,07)	
ΜΕΙΟΝ:				
Σύνολο αποσβέσεων πάγιων στοιχείων	3.028.258,28		1.905.349,24	
Μειών: ΟI από αυτές ενσωματωμένες στο λειτουργικό κόστος	3.028.258,28		1.905.349,24	
<b>ΚΑΘΑΡΑ ΑΠΟΤΕΛΕΣΜΑΤΑ (Ζημιές) ΧΡΗΣΕΩΣ ΠΡΟ ΦΟΡΩΝ</b>	<u>(2.676.520,14)</u>		<u>(3.759.814,07)</u>	

**ΠΙΝΑΚΑΣ ΔΙΑΘΕΣΕΩΣ ΑΠΟΤΕΛΕΣΜΑΤΩΝ**

	Ποσά Κλεισμένης Χρήσης 2002	Ποσά Προηγ. Χρήσης 2001
Καθαρά αποτελέσματα (Ζημιές) χρήσεως	(2.676.520,14)	(3.759.814,07)
Ζημιές εις νέο	(2.676.520,14)	(3.759.814,07)

Βούλα, 12 Φεβρουαρίου 2003

Ο ΠΡΟΕΔΡΟΣ

Ο ΑΝΤΙΠΡΟΕΔΡΟΣ

Ο ΟΙΚΟΝΟΜΙΚΟΣ ΔΙΕΥΘΥΝΤΗΣ

ΠΕΡΙΚΛΗΣ Σ. ΠΑΝΑΓΟΠΟΥΛΟΣ  
Α.Δ.Τ. Α 313660

ΑΛΕΞΑΝΔΡΟΣ Π. ΠΑΝΑΓΟΠΟΥΛΟΣ  
Α.Δ.Τ. Ρ 033703

ΓΕΩΡΓΙΟΣ Β. ΚΑΡΥΔΑΣ  
Α.Δ.Τ. Σ 190624

ΠΙΣΤΟΠΟΙΗΤΙΚΟ ΕΛΕΓΧΟΥ ΟΡΚΩΤΩΝ ΕΛΕΓΚΤΩΝ ΛΟΓΙΣΤΩΝ  
Προς τους κ.κ. Μετόχους της "ΣΟΥΠΕΡΦΑΣΤ ΕΠΤΑ Ν.Ε."

Ελέγξαμε τις ανωτέρω Οικονομικές καταστάσεις της "ΣΟΥΠΕΡΦΑΣΤ ΕΠΤΑ Ν.Ε." της εταιρικής χρήσεως που έληξε την 31 Δεκεμβρίου 2002. Ο έλεγχός μας έγινε σύμφωνα με τις διατάξεις του άρθρου 37 του Κ.Ν. 2190/1920 περί Ανωνύμων Εταιρειών, τις διατάξεις του νόμου 959/1979 "Περί της Νωπιτής Εταιρείας" και τις ελεγκτικές διαδικασίες που κρίναμε κατάλληλες, βάσει των αρχών και κανόνων ελεγκτικής που ακολουθεί το Σύστημα Ορκωτών Ελεγκτών. Τέθηκαν στη διάθεσή μας τα βιβλία και στοιχεία που πήραμε η εταιρεία και μας δόθηκαν οι αναγκαίες για τον έλεγχο πληροφορίες και επεξηγήσεις που ζητήσαμε. Η εταιρεία εφάρμοσε ορθά το Ελληνικό Γενικό Λογιστικό Σύστημα. Κατά τη γνώμη μας, οι ανωτέρω Οικονομικές Καταστάσεις, οι οποίες προκύπτουν από τα βιβλία και στοιχεία της εταιρείας απεικονίζουν την περιουσιακή διάρθρωση και την οικονομική θέση της εταιρείας κατά την 31 Δεκεμβρίου 2002, καθώς και τα αποτελέσματα της χρήσεως που έληξε αυτή την ημερομηνία, βάσει των σχετικών διατάξεων που ισχύουν και λογιστικών αρχών, οι οποίες έχουν γίνει γενικά παραδεκτές.

Αθήνα, 17 Φεβρουαρίου 2003

Οι Ορκωτοί Ελεγκτές Λογιστές

Κυριάκος Παπακυριάκου  
Α.Μ. ΣΟΕΑ 17802  
DRM ΣΤΥΛΙΑΝΟΥ Α.Ε.  
Μέλος της RSM International

**SUPERFAST OCTO INC.**  
**ΙΣΟΛΟΓΙΣΜΟΣ ΤΗΣ 31ης ΔΕΚΕΜΒΡΙΟΥ 2002**  
**5η ΕΤΑΙΡΙΚΗ ΧΡΗΣΗ (1 ΙΑΝΟΥΑΡΙΟΥ - 31 ΔΕΚΕΜΒΡΙΟΥ 2002) ΣΕ ΕΥΡΩ**

**ΕΝΕΡΓΗΤΙΚΟ**

	<u>Ποσά Κλειόμ.</u> <u>Χρήσης 2002</u>	<u>Ποσά Προηγ.</u> <u>Χρήσης 2001</u>
<b>Γ. ΠΑΓΙΟ ΕΝΕΡΓΗΤΙΚΟ</b>		
<i>III. Συμμετοχές και άλλες μακροπρόθεσμες χρηματοοικονομικές απαιτήσεις</i>		
3. Μακροπρόθεσμες απαιτήσεις κατά συνδεδεμένων επιχειρήσεων	-	13.333.008,72
<b>Σύνολο πάγιου ενεργητικού (ΓIII)</b>	<u>-</u>	<u>13.333.008,72</u>
<b>Δ. ΚΥΚΛΟΦΟΡΟΥΝ ΕΝΕΡΓΗΤΙΚΟ</b>		
<i>II. Απατήσεις</i>		
5. Βραχυπρόθεσμες απαιτήσεις κατά συνδ/νων επιχει/σεων	267.556,32	429.522,27
	<u>267.556,32</u>	<u>429.522,27</u>
<i>IV. Διαθέσιμα</i>		
3. Καταθέσεις όψεως και προθεσμίας	368,65	281,53
	<u>368,65</u>	<u>281,53</u>
<b>Σύνολο κυκλοφορούντος ενεργητικού (ΔII+ΔIV)</b>	<u>267.924,97</u>	<u>429.803,80</u>
<b>ΓΕΝΙΚΟ ΣΥΝΟΛΟ ΕΝΕΡΓΗΤΙΚΟΥ (Γ+Δ)</b>	<u>267.924,97</u>	<u>13.762.812,52</u>

**ΠΑΘΗΤΙΚΟ**

	<u>Ποσά Κλειόμ.</u> <u>Χρήσης 2002</u>	<u>Ποσά Προηγ.</u> <u>Χρήσης 2001</u>
<b>A. ΙΔΙΑ ΚΕΦΑΛΑΙΑ</b>		
<i>I. Κεφάλαιο Μετοχικό (1983 μετοχές χωρίς ονομ. αξία)</i>		
1. Καταβλημένο	1.810,91	13.496.698,46
	<u>1.810,91</u>	<u>13.496.698,46</u>
<i>V. Αποτελέσματα εις νέο</i>		
Υπόλοιπο κερδών χρήσεως εις νέο	266.114,06	266.114,06
<b>Σύνολο ιδίων κεφαλαίων (AI + AV)</b>	<u>267.924,97</u>	<u>13.762.812,52</u>
<b>ΓΕΝΙΚΟ ΣΥΝΟΛΟ ΠΑΘΗΤΙΚΟΥ (A)</b>	<u>267.924,97</u>	<u>13.762.812,52</u>

**ΚΑΤΑΣΤΑΣΗ ΛΟΓΑΡΙΑΣΜΟΥ ΑΠΟΤΕΛΕΣΜΑΤΩΝ ΧΡΗΣΕΩΣ**

	<u>Ποσά Κλειόμ.</u> <u>Χρήσης 2002</u>	<u>Ποσά Προηγ.</u> <u>Χρήσης 2001</u>
<b>I. Αποτελέσματα εκμεταλλεύσεως</b>	-	-
<b>ΜΕΙΟΝ:</b> 1. Έξοδα διοικητικής λειτουργίας	-	60.000,00
Μερικά αποτελέσματα (ζημιές) εκμεταλλ/σεως	-	(60.000,00)
<b>ΠΛΕΟΝ:</b>		
4. Πιστωτικοί τόκοι και συναφή έσοδα	-	251,69
Ολικά αποτελέσματα (ζημιές) εκμεταλλεύσεως	-	(59.748,31)
<b>II. ΠΛΕΟΝ (ή μείον): Έκτακτα αποτελέσματα</b>		
1. Έκτακτα και ανόργανα έσοδα	-	341.894,00
<b>Μείον:</b>		
1. Έκτακτα και ανόργανα έξοδα	-	-
3. Έξοδα προηγούμενων χρήσεων	-	20.542,92
Οργανικά και έκτακτα αποτελέσματα (κέρδη)	-	261.602,77
<b>ΚΑΘΑΡΑ ΑΠΟΤΕΛΕΣΜΑΤΑ (Κέρδη) ΧΡΗΣΕΩΣ ΠΡΟ ΦΟΡΩΝ</b>	<u>-</u>	<u>261.602,77</u>

**ΠΙΝΑΚΑΣ ΔΙΑΘΕΣΕΩΣ ΑΠΟΤΕΛΕΣΜΑΤΩΝ**

	<u>Ποσά Κλειόμ.</u> <u>Χρήσης 2002</u>	<u>Ποσά Προηγ.</u> <u>Χρήσης 2001</u>
Καθαρά αποτελέσματα (κέρδη) χρήσεως	-	261.602,77
Υπόλοιπο κερδών προηγούμενων χρήσεων	-	4.511,29
Κέρδη προς διάθεση	<u>-</u>	<u>266.114,06</u>
<i>H διάθεση των κερδών γίνεται ως εξής:</i>		
8. Υπόλοιπο κερδών εις νέο	<u>-</u>	<u>266.114,06</u>

Βούλα, 12 Φεβρουαρίου 2003

Ο ΠΡΟΕΔΡΟΣ

ΠΕΡΙΚΛΗΣ Σ. ΠΑΝΑΓΟΠΟΥΛΟΣ  
Α.Δ.Τ. Α 313650

Ο ΑΝΤΙΠΡΟΕΔΡΟΣ

ΑΛΕΞΑΝΔΡΟΣ Π. ΠΑΝΑΓΟΠΟΥΛΟΣ  
Α.Δ.Τ. Ρ 033703

Ο ΟΙΚΟΝΟΜΙΚΟΣ ΔΙΕΥΘΥΝΤΗΣ

ΓΕΩΡΓΙΟΣ Β. ΚΑΡΥΔΗΣ  
Α.Δ.Τ. Σ 190624

**ΒΕΒΑΙΩΣΗ**

Βεβαιώνουμε ότι παραπάνω Οικονομικές Καταστάσεις έχουν ελεγχθεί στα πλαίσια του ελέγχου των Οικονομικών Καταστάσεων της μητρικής εταιρίας "ΕΠΙΧΕΙΡΗΣΕΙΣ ΑΤΤΙΚΗΣ Α.Ε. ΣΥΜΜΕΤΟΧΩΝ"

Αθήνα, 17 Φεβρουαρίου 2003

Οι Ορκωτοί Ελεγκτές Λογιστές

Κυριάκος Παπακυριάκος  
Α.Μ. ΣΟΕΑ 17802  
DRM ΣΤΥΛΙΑΝΟΥ Α.Ε.  
Μέλος της RSM International

**ΣΟΥΠΕΡΦΑΣΤ ΟΚΤΩ Ν.Ε.**  
**ΙΣΟΛΟΓΙΣΜΟΣ ΤΗΣ 31ης ΔΕΚΕΜΒΡΙΟΥ 2002**  
**2η ΕΤΑΙΡΙΚΗ ΧΡΗΣΗ (1 ΙΑΝΟΥΑΡΙΟΥ - 31 ΔΕΚΕΜΒΡΙΟΥ 2002) ΣΕ ΕΥΡΩ**

**ΕΝΕΡΓΗΤΙΚΟ**

	Ποσά Κλειόμενης Χρήσης 2002			Ποσά Προηγούμενης Χρήσης 2001		
	Αξία κτίσεως	Αποσβέσεις	Αναπ. αξία	Αξία κτίσεως	Αποσβέσεις	Αναπ. αξία
<b>Γ. ΠΑΓΙΟ ΕΝΕΡΓΗΤΙΚΟ</b>						
II. <b>Ενομήσιμες ακινητοποιήσεις</b>						
5. Μεταφορικά μέσα	108.780.832,18	4.275.695,15	104.505.137,03	108.780.832,18	1.374.872,96	107.405.959,22
<b>Σύνολο ακινητοποιήσεων (ΠΙ)</b>	<u>108.780.832,18</u>	<u>4.275.695,15</u>	<u>104.505.137,03</u>	<u>108.780.832,18</u>	<u>1.374.872,96</u>	<u>107.405.959,22</u>
<b>Σύνολο Παγίου Ενεργητικού (ΠΙ)</b>			<u>104.505.137,03</u>			<u>107.405.959,22</u>
<b>Δ. ΚΥΚΛΟΦΟΡΟΥΝ ΕΝΕΡΓΗΤΙΚΟ</b>						
I. <b>Αποθέματα</b>						
4. Πρώτες και βοηθητικές ύλες - Αναλώσιμα υλικά			120.256,70			42.388,29
			<u>120.256,70</u>			<u>42.388,29</u>
II. <b>Απατήσεις</b>						
1. Πελάτες			13.298,13			192.291,84
5. Βραχυπρόθεσμες απαιτήσεις κατά συνδ/νων επιχ/σεων			28.350.776,16			7.927.581,85
11. Χρεώστες διάφοροι			98.354,42			41.389,57
12. Λογαριασμοί διαχειρίσεως προκ/λων και πιστώσεων			99.291,27			50.869,43
			<u>28.561.719,98</u>			<u>8.212.132,69</u>
IV. <b>Διαθέσιμα</b>						
1. Ταμείο			471,22			5.440,97
3. Καταθέσεις όψεως και προθεσμίας			15.441,87			5.005.968,00
			<u>15.913,09</u>			<u>5.011.408,97</u>
<b>Σύνολο Κυκλοφορούντος Ενεργητικού (ΔΙ+ΔΙΙ+ΔΙΥ)</b>			<u>28.697.889,77</u>			<u>13.265.929,95</u>
<b>Ε. ΜΕΤΑΒΑΤΙΚΟΙ ΛΟΓΑΡΙΑΣΜΟΙ ΕΝΕΡΓΗΤΙΚΟΥ</b>						
1. Έξοδα επομένων χρήσεων			82.744,66			65.284,84
3. Λοιποί μεταβατικοί λογαριασμοί ενεργητικού			—			2.543,00
			<u>82.744,66</u>			<u>67.827,84</u>
<b>ΓΕΝΙΚΟ ΣΥΝΟΛΟ ΕΝΕΡΓΗΤΙΚΟΥ (Γ+Δ+Ε)</b>			<u>133.285.771,46</u>			<u>120.739.717,01</u>

**ΠΑΘΗΤΙΚΟ**

	Ποσά Κλειόμενης Χρήσης 2002	Ποσά Προηγούμενης Χρήσης 2001
	<b>A. ΙΔΙΑ ΚΕΦΑΛΑΙΑ</b>	
I. <b>Κεφάλαιο Μετοχικό (6514840 μετοχές των ευρώ 2,94)</b>		
1. Καταβλημένο	19.153.659,00	2.954.700,00
	<u>19.153.659,00</u>	<u>2.954.700,00</u>
V. <b>Αποτελέσματα εις νέο</b>		
Υπόλοιπο ζημιών χρήσεως εις νέο	(5.519.416,30)	(3.401.276,39)
	<u>(5.519.416,30)</u>	<u>(3.401.276,39)</u>
<b>Σύνολο Ιδίων Κεφαλαίων (ΑΙ+ΑΥ)</b>	<u>13.634.242,70</u>	<u>(446.576,39)</u>
<b>B. ΠΡΟΒΛΕΨΕΙΣ ΓΙΑ ΚΙΝΔΥΝΟΥΣ ΚΑΙ ΕΞΟΔΑ</b>		
2. Λοιπές προβλέψεις	11.357,88	8.720,53
	<u>11.357,88</u>	<u>8.720,53</u>
<b>Γ. ΥΠΟΧΡΕΩΣΕΙΣ</b>		
I. <b>Μακροπρόθεσμες υποχρεώσεις</b>		
2. Δάνεια τραπεζών	79.263.023,89	85.360.322,38
4. Μακροπρόθεσμες υποχρεώσεις προς συνδμενες επιχειρήσεις	—	13.333.008,72
	<u>79.263.023,89</u>	<u>98.693.331,10</u>
II. <b>Βραχυπρόθεσμες υποχρεώσεις</b>		
1. Προμηθευτές	1.666.787,02	1.239.520,91
5. Υποχρεώσεις από φόρους - τέλη	94.432,45	166.427,79
6. Ασφαλιστικοί οργανισμοί	91.140,31	85.811,91
7. Μακροπρόθ. υποχρ. πληρ. στην επόμ. χρήση	6.097.155,68	6.097.165,88
8. Υποχρεώσεις προς συνδ/νες επιχ/σεις	30.233.484,73	12.217.042,57
11. Πιστωτές διάφοροι	135.362,54	313.217,88
	<u>38.318.362,73</u>	<u>20.119.186,9</u>
<b>Σύνολο Υποχρεώσεων (ΓΙ+ΓΙΙ)</b>	<u>117.581.386,62</u>	<u>118.812.518,04</u>
<b>Δ. ΜΕΤΑΒΑΤΙΚΟΙ ΛΟΓΑΡΙΑΣΜΟΙ ΠΑΘΗΤΙΚΟΥ</b>		
2. Έξοδα χρήσεως δουλεψιμένα	2.058.784,26	2.271.042,26
3. Λοιποί μεταβατικοί λογαριασμοί	—	94.012,57
	<u>2.058.784,26</u>	<u>2.365.054,83</u>
<b>ΓΕΝΙΚΟ ΣΥΝΟΛΟ ΠΑΘΗΤΙΚΟΥ (Α+Β+Γ+Δ)</b>	<u>133.285.771,46</u>	<u>120.739.717,01</u>

**ΚΑΤΑΣΤΑΣΗ ΛΟΓΑΡΙΑΣΜΟΥ ΑΠΟΤΕΛΕΣΜΑΤΩΝ ΧΡΗΣΕΩΣ**

	Ποσά Κλειόμενης Χρήσης 2002		Ποσά Προηγούμενης Χρήσης 2001	
<b>I. Αποτελέσματα εκμεταλλεύσεως</b>				
Κύκλος εργασιών (πωλήσεις)	26.818.621,66		9.878.910,33	
<b>Μειών:</b> Κόστος πωλήσεων	19.760.043,69		8.804.545,06	
Μικτά αποτελέσματα (κέρδη) εκμεταλλεύσεως	7.058.577,97		1.074.365,27	
<b>Πλέον:</b> Άλλα έσοδα εκμεταλλεύσεως	—		1.074.365,27	
<b>Σύνολο ΜΕΙΟΝ:</b> 1. Έξοδα διοικητικής λειτουργίας	1.128.364,45		455.513,61	
3. Έξοδα λειτουργίας διαβάσεως	3.991.720,15	5.120.084,60	1.909.991,08	2.365.504,69
Μερικά αποτελέσματα (κέρδη) εκμεταλλεύσεως	1.938.493,37		(1.291.139,42)	
<b>ΠΛΕΟΝ (ή μείον):</b>				
3. Κέρδη πωλήσεως συμμετοχών και χρονογράφων	—		—	
4. Πιστωτικοί τόκοι και συναφή έσοδα	12.666,14	12.666,14	9.849,27	9.849,27
<b>Μειών:</b>				
3. Χρεωστικοί τόκοι και συναφή έξοδα	3.532.920,65	3.532.920,65	2.119.876,61	2.119.876,61
Ολικά αποτελέσματα (ζημιές) εκμεταλλεύσεως	(1.581.761,14)		(3.401.166,76)	
<b>II. ΠΛΕΟΝ (ή μείον): Έκτακτα αποτελέσματα</b>				
1. Έκτακτα και ανόργανα έσοδα	404.387,34		—	
2. Έκτακτα κέρδη	647,46		—	
3. Έσοδα προηγούμενων χρήσεων	—		—	
4. Έσοδα από προβλέψεις προηγούμενων χρήσεων	204,07	405.238,87	—	—
<b>Μειών:</b>				
1. Έκτακτα και ανόργανα έξοδα	878.542,50		109,63	
3. Έξοδα προηγούμενων χρήσεων	63.075,14		—	
4. Προβλέψεις για έκτακτους κινδύνους	—	941.617,64	—	109,63
Οργανικά και έκτακτα αποτελέσματα (ζημιές)	(2.118.139,91)		(3.401.276,39)	
<b>ΜΕΙΟΝ:</b>				
Σύνολο αποσβέσεων πάγιων στοιχείων	3.021.961,04		1.416.586,18	
<b>Μειών:</b> Οι από αυτές ενσωματωμένες στο λειτουργικό κόστος	3.021.961,04		1.416.586,18	
<b>ΚΑΘΑΡΑ ΑΠΟΤΕΛΕΣΜΑΤΑ (Ζημιές) ΧΡΗΣΕΩΣ ΠΡΟ ΦΟΡΩΝ</b>	<u>(2.118.139,91)</u>		<u>(3.401.276,39)</u>	

**ΠΙΝΑΚΑΣ ΔΙΑΘΕΣΕΩΣ ΑΠΟΤΕΛΕΣΜΑΤΩΝ**

	Ποσά Κλειόμενης Χρήσης 2002	Ποσά Προηγούμενης Χρήσης 2001
Καθαρά αποτελέσματα (ζημιές) χρήσεως	(2.118.139,91)	(3.401.276,39)
Ζημιές εις νέο	(2.118.139,91)	(3.401.276,39)

Βούλα, 12 Φεβρουαρίου 2003

Ο ΠΡΟΕΔΡΟΣ

Ο ΑΝΤΙΠΡΟΕΔΡΟΣ

Ο ΟΙΚΟΝΟΜΙΚΟΣ ΔΙΕΥΘΥΝΤΗΣ

ΠΕΡΙΚΛΗΣ Σ. ΠΑΝΑΓΟΠΟΥΛΟΣ  
Α.Δ.Τ. Α 313650

ΑΛΕΞΑΝΔΡΟΣ Π. ΠΑΝΑΓΟΠΟΥΛΟΣ  
Α.Δ.Τ. Ρ 033703

ΓΕΩΡΓΙΟΣ Β. ΚΑΡΥΔΑΣ  
Α.Δ.Τ. Ζ 190624

ΠΙΣΤΟΠΟΙΗΤΙΚΟ ΕΛΕΓΧΟΥ ΟΡΚΩΤΩΝ ΕΛΕΓΚΤΩΝ ΛΟΓΙΣΤΩΝ  
Προς τους κ.κ. Μετόχους της "ΣΟΥΠΕΡΦΑΣΤ ΟΚΤΩ Ν.Ε."

Ελέγξαμε τις ανωτέρω Οικονομικές καταστάσεις της "ΣΟΥΠΕΡΦΑΣΤ ΟΚΤΩ Ν.Ε." της εταιρικής χρήσεως που έληξε την 31 Δεκεμβρίου 2002. Ο έλεγχός μας έγινε σύμφωνα με τις διατάξεις του άρθρου 37 του Κ.Ν. 2190/1920 περί Ανωνύμων Εταιρειών, τις διατάξεις του νόμου 959/1979 "Περί της Ναυτικής Εταιρείας" και τις ελεγκτικές διαδικασίες που κρίναμε κατάλληλες, βάσει των αρχών και κανόνων ελεγκτικής που ακολουθεί το Σύμμα Ορκωτών Ελεγκτών. Τέθηκαν στη διάθεσή μας τα βιβλία και στοιχεία που τήρησε η εταιρεία και μας δόθηκαν οι αναγκαίες για τον έλεγχο πληροφορίες και επεξηγήσεις που ζητήσαμε. Η εταιρεία εφάρμοσε ορθά το Ελληνικό Γενικό Λογιστικό Σχέδιο. Κατά τη γνώμη μας, οι ανωτέρω Οικονομικές Καταστάσεις, οι οποίες προκύπτουν από τα βιβλία και στοιχεία της εταιρείας απεικονίζουν την περιουσιακή διάρθρωση και την οικονομική θέση της εταιρείας κατά την 31 Δεκεμβρίου 2002, καθώς και τα αποτελέσματα της χρήσεως που έληξε αυτή την ημερομηνία, βάσει των σχετικών διατάξεων που ισχύουν και λογιστικών αρχών, οι οποίες έχουν γίνει γενικά παραδεκτές.

Αθήνα, 17 Φεβρουαρίου 2003

Οι Ορκωτοί Ελεγκτές Λογιστές

Κυριάκος Παπακυριάκου  
Α.Μ. ΣΟΕΑ 17802  
DRM ΣΤΥΛΙΑΝΟΥ Α.Ε.  
Μέλος της RSM International

**SUPERFAST ENNEA INC.**  
**ΙΣΟΛΟΓΙΣΜΟΣ ΤΗΣ 31ης ΔΕΚΕΜΒΡΙΟΥ 2002**  
**4η ΕΤΑΙΡΙΚΗ ΧΡΗΣΗ (1 ΙΑΝΟΥΑΡΙΟΥ - 31 ΔΕΚΕΜΒΡΙΟΥ 2002) ΣΕ ΕΥΡΩ**

**ΕΝΕΡΓΗΤΙΚΟ**

	<u>Ποσά Κλειόμ.</u> <u>Χρήσης 2002</u>	<u>Ποσά Προηγ.</u> <u>Χρήσης 2001</u>
<b>Γ. ΠΑΓΙΟ ΕΝΕΡΓΗΤΙΚΟ</b>		
<b>II. Ενομήστες ακινητοποιήσεις</b>		
7. Ακινήτοποιήσεις υπό εκτέλεση και προκλήες	—	16.564.113,25
<b>Σύνολο Ακινήτοποιήσεων (ΓII)</b>	—	16.564.113,25
<b>Σύνολο πάγιου ενεργητικού (ΓII)</b>	—	16.564.113,25
<b>Δ. ΚΥΚΛΟΦΟΡΟΥΝ ΕΝΕΡΓΗΤΙΚΟ</b>		
<b>II. Απαιτήσεις</b>		
5. Βραχυπρόθεσμες απαιτήσεις κατά συνδ/νων επιχεισεων	532.364,47	1.371.262,98
	<u>532.364,47</u>	<u>1.371.262,98</u>
<b>IV. Διαθέσιμα</b>		
3. Καταθέσεις όψεως και προθεσμίας	689,66	103.665,50
	<u>689,66</u>	<u>103.665,50</u>
<b>Σύνολο κυκλοφορούντος ενεργητικού (ΔII+ΔIV)</b>	<u>533.054,13</u>	<u>1.474.928,48</u>
<b>Ε. ΜΕΤΑΒΑΤΙΚΟΙ ΛΟΓΑΡΙΑΣΜΟΙ ΕΝΕΡΓΗΤΙΚΟΥ</b>		
2. Έσοδα χρήσεως εισπρακτέα	—	35,48
	—	<u>35,48</u>
<b>ΓΕΝΙΚΟ ΣΥΝΟΛΟ ΕΝΕΡΓΗΤΙΚΟΥ (Γ+Δ+Ε)</b>	<u>533.054,13</u>	<u>18.039.077,21</u>

**ΠΑΘΗΤΙΚΟ**

	<u>Ποσά Κλειόμ.</u> <u>Χρήσης 2002</u>	<u>Ποσά Προηγ.</u> <u>Χρήσης 2001</u>
<b>A. ΙΔΙΑ ΚΕΦΑΛΑΙΑ</b>		
<b>I. Κεφάλαιο Μετοχικό</b> <i>(2374 μετοχές χωρίς ονομ. αξία)</i>		
1. Καταβλημένο	2.318,08	17.821.423,33
	<u>2.318,08</u>	<u>17.821.423,33</u>
<b>V. Αποτελέσματα εις νέο</b>		
Υπόλοιπο κερδών χρήσεως εις νέο	530.736,05	217.146,75
<b>Σύνολο ιδίων κεφαλαίων (AI + AV)</b>	<u>533.054,13</u>	<u>18.038.570,08</u>
<b>B. ΠΡΟΒΛΕΨΕΙΣ ΓΙΑ ΚΙΝΔΥΝΟΥΣ ΚΑΙ ΕΞΟΔΑ</b>		
2. Λοιπές προβλέψεις	—	507,13
	—	<u>507,13</u>
<b>Γ. ΥΠΟΧΡΕΩΣΕΙΣ</b>		
<b>II. Βραχυπρόθεσμες υποχρεώσεις</b>		
8. Υποχρεώσεις προς συνδ/νες επιχεισεις	—	—
<b>Σύνολο υποχρεώσεων (ΓII)</b>	—	—
<b>ΓΕΝΙΚΟ ΣΥΝΟΛΟ ΠΑΘΗΤΙΚΟΥ (A+B+Γ)</b>	<u>533.054,13</u>	<u>18.039.077,21</u>

**ΚΑΤΑΣΤΑΣΗ ΛΟΓΑΡΙΑΣΜΟΥ ΑΠΟΤΕΛΕΣΜΑΤΩΝ ΧΡΗΣΕΩΣ**

	<u>Ποσά Κλειόμ.</u> <u>Χρήσης 2002</u>	<u>Ποσά Προηγ.</u> <u>Χρήσης 2001</u>
<b>I. Αποτελέσματα εκμεταλλεύσεως ΠΛΕΟΝ:</b>	—	—
4. Πιστωτικοί τόκοι και συναφή έσοδα	35,48	4.236,24
Ολικά αποτελέσματα (κέρδη) εκμεταλλεύσεως	35,48	4.236,24
<b>II. ΠΛΕΟΝ (ή μείον): Έκτακτα αποτελέσματα</b>		
1. Έκτακτα και ανόργανα έσοδα	313.553,82	74.258,69
Οργανικά και έκτακτα αποτελέσματα (κέρδη)	313.589,30	78.494,93
<b>ΚΑΘΑΡΑ ΑΠΟΤΕΛΕΣΜΑΤΑ (Κέρδη) ΧΡΗΣΕΩΣ ΠΡΟ ΦΟΡΩΝ</b>	<u>313.589,30</u>	<u>78.494,93</u>

**ΠΙΝΑΚΑΣ ΔΙΑΘΕΣΕΩΣ ΑΠΟΤΕΛΕΣΜΑΤΩΝ**

	<u>Ποσά Κλειόμ.</u> <u>Χρήσης 2002</u>	<u>Ποσά Προηγ.</u> <u>Χρήσης 2001</u>
Καθαρά αποτελέσματα (κέρδη) χρήσεως	313.589,30	78.494,93
Υπόλοιπο κερδών προηγούμενων χρήσεων	217.146,75	138.651,82
Κέρδη προς διάθεση	<u>530.736,05</u>	<u>217.146,75</u>
<i>Η διάθεση των κερδών γίνεται ως εξής:</i>		
8. Υπόλοιπο κερδών εις νέο	<u>530.736,05</u>	<u>217.146,75</u>

Βούλα, 12 Φεβρουαρίου 2003

Ο ΠΡΟΕΔΡΟΣ  
**ΠΕΡΙΚΛΗΣ Σ. ΠΑΝΑΓΟΠΟΥΛΟΣ**  
 Α.Δ.Τ. Α 313650

Ο ΑΝΤΙΠΡΟΕΔΡΟΣ  
**ΑΛΕΞΑΝΔΡΟΣ Π. ΠΑΝΑΓΟΠΟΥΛΟΣ**  
 Α.Δ.Τ. Ρ 033703

Ο ΟΙΚΟΝΟΜΙΚΟΣ ΔΙΕΥΘΥΝΤΗΣ  
**ΓΕΩΡΓΙΟΣ Β. ΚΑΡΥΔΗΣ**  
 Α.Δ.Τ. Σ 190624

**ΒΕΒΑΙΩΣΗ**

Βεβαιώνουμε ότι οι παραπάνω Οικονομικές Καταστάσεις έχουν ελεγχθεί στα πλαίσια του ελέγχου των Οικονομικών Καταστάσεων της μητρικής εταιρίας "ΕΠΙΧΕΙΡΗΣΕΙΣ ΑΤΤΙΚΗΣ Α.Ε. ΣΥΜΜΕΤΟΧΩΝ"

Αθήνα, 17 Φεβρουαρίου 2003

Οι Ορκωτοί Ελεγκτές Λογιστές

**Κυριάκος Παπακυριάκος**  
 Α.Μ. ΣΟΕΑ 17802  
 DRM ΣΤΥΛΙΑΝΟΥ Α.Ε.  
 Μέλος της RSM International

**ΣΟΥΠΕΡΦΑΣΤ ΕΝΝΕΑ Ν.Ε.**  
**ΙΣΟΛΟΓΙΣΜΟΣ ΤΗΣ 31ης ΔΕΚΕΜΒΡΙΟΥ 2002**  
**2η ΕΤΑΙΡΙΚΗ ΧΡΗΣΗ (1 ΙΑΝΟΥΑΡΙΟΥ - 31 ΔΕΚΕΜΒΡΙΟΥ 2002) ΣΕ ΕΥΡΩ**

**ΕΝΕΡΓΗΤΙΚΟ**

	Ποσά Κλειόμενης Χρήσης 2002			Ποσά Προηγούμενης Χρήσης 2001		
	Αξία κτήσεως	Αποσβέσεις	Αναπ. αξία	Αξία κτήσεως	Αποσβέσεις	Αναπ. αξία
<b>Γ. ΠΑΓΙΟ ΕΝΕΡΓΗΤΙΚΟ</b>						
<b>II. Ενομήσιμες ακινητοποιήσεις</b>						
5. Μεταφορικά μέσα	109.783.171,55	2.863.385,73	106.919.785,82	—	—	—
7. Ακινήτοποιήσεις υπό εκτέλεση και προκλήδες	—	—	—	256.739,59	—	256.739,59
<b>Σύνολο ακινητοποιήσεων (ΠΙ)</b>	<u>109.783.171,55</u>	<u>2.863.385,73</u>	<u>106.919.785,82</u>	<u>256.739,59</u>	<u>—</u>	<u>256.739,59</u>
<b>Σύνολο Πάγιοι Ενεργητικοί (ΠΙ)</b>			<u>106.919.785,82</u>			<u>256.739,59</u>
<b>Δ. ΚΥΚΛΟΦΟΡΟΥΝ ΕΝΕΡΓΗΤΙΚΟ</b>						
<b>I. Αποθέματα</b>						
4. Πρώτες και βοηθητικές ύλες - Αναλώσιμα υλικά			143.706,28	—	—	—
			<u>143.706,28</u>			
<b>II. Απατήσεις</b>						
1. Πελάτες			5.404,74	—	—	—
5. Βραχυπρόθεσμες απαιτήσεις κατά συνδίνων επιχειρήσεων			8.048.331,74	—	—	—
11. Χρωστές διάφοροι			85.308,10	14.418,49	—	—
12. Λογαριασμοί διαχειρίσεως προκλήτων και πιστώσεων			96.504,53	—	—	—
			<u>8.235.549,11</u>	<u>14.418,49</u>		
<b>IV. Διαθέσιμα</b>						
1. Ταμείο			396,97	2.719,42	—	—
3. Καταθέσεις όψεως και προθεσμίας			55.585,39	2.999,81	—	—
			<u>55.982,36</u>	<u>5.719,23</u>		
<b>Σύνολο Κυκλοφορούντος Ενεργητικού (ΔΙ+ΔΙΙ+ΔΙΥ)</b>			<u>8.435.237,75</u>	<u>20.137,72</u>		
<b>Ε. ΜΕΤΑΒΑΤΙΚΟΙ ΛΟΓΑΡΙΑΣΜΟΙ ΕΝΕΡΓΗΤΙΚΟΥ</b>						
1. Έξοδα επομένων χρήσεων			90.324,57	—	—	—
			<u>90.324,57</u>			
<b>ΓΕΝΙΚΟ ΣΥΝΟΛΟ ΕΝΕΡΓΗΤΙΚΟΥ (Γ+Δ+Ε)</b>			<u>115.445.348,14</u>	<u>276.877,31</u>		

**ΠΑΘΗΤΙΚΟ**

	Ποσά Κλειόμενης Χρήσης 2002	Ποσά Προηγούμενης Χρήσης 2001
	<b>A. ΙΔΙΑ ΚΕΦΑΛΑΙΑ</b>	
<b>I. Κεφάλαιο Μετοχικό (6875450 μετοχές των ευρώ 2,94)</b>		
1. Καταβλημένο	20.213.823,00	14.700,00
	<u>20.213.823,00</u>	<u>14.700,00</u>
<b>V. Αποτελέσματα εις νέο</b>		
Υπόλοιπο ήμιων χρήσεως εις νέο	(11.626.808,95)	(1.095,76)
	<u>(11.626.808,95)</u>	<u>(1.095,76)</u>
<b>Σύνολο Ιδίων Κεφαλαίων (ΑΙ+ΑΥ)</b>	<u>8.587.014,05</u>	<u>13.604,24</u>
<b>B. ΠΡΟΒΛΕΨΕΙΣ ΓΙΑ ΚΙΝΔΥΝΟΥΣ ΚΑΙ ΕΞΟΔΑ</b>		
2. Λοιπές προβλέψεις	12.293,31	—
	<u>12.293,31</u>	
<b>Γ. ΥΠΟΧΡΕΩΣΕΙΣ</b>		
<b>I. Μακροπρόθεσμες υποχρεώσεις</b>		
2. Δάνεια τραπεζών	82.311.601,73	—
	<u>82.311.601,73</u>	
<b>II. Βραχυπρόθεσμες υποχρεώσεις</b>		
1. Προμηθευτές	1.415.034,41	188.839,46
5. Υποχρεώσεις από φόρους - τέλη	52.649,70	—
6. Ασφαλιστικά οργανισμοί	77.342,88	—
7. Μακροπρόθ. υποχρ. πληρ. στην επιμ. χρήση	6.097.155,68	—
8. Υποχρεώσεις προς συνδίνων επιχειρήσεις	14.947.412,60	74.433,61
11. Πιστωτές διάφοροι	38.102,86	—
	<u>22.627.698,13</u>	<u>263.273,07</u>
<b>Σύνολο Υποχρεώσεων (Γ+ΠΙ)</b>	<u>104.939.299,86</u>	<u>263.273,07</u>
<b>Δ. ΜΕΤΑΒΑΤΙΚΟΙ ΛΟΓΑΡΙΑΣΜΟΙ ΠΑΘΗΤΙΚΟΥ</b>		
2. Έξοδα χρήσεως δουλεωμένα	1.906.740,92	—
	<u>1.906.740,92</u>	
<b>ΓΕΝΙΚΟ ΣΥΝΟΛΟ ΠΑΘΗΤΙΚΟΥ (Α+Β+Γ+Δ)</b>	<u>115.445.348,14</u>	<u>276.877,31</u>

**ΚΑΤΑΣΤΑΣΗ ΛΟΓΑΡΙΑΣΜΟΥ ΑΠΟΤΕΛΕΣΜΑΤΩΝ ΧΡΗΣΕΩΣ**

	Ποσά Κλειόμενης Χρήσης 2002		Ποσά Προηγούμενης Χρήσης 2001	
	Ποσό	Ποσό	Ποσό	Ποσό
<b>I. Αποτελέσματα εκμεταλλεύσεως</b>				
Κύκλος εργασιών (πωλήσεων)	11.856.046,02	—	—	—
<b>Μειών:</b> Κόστος πωλήσεων	15.814.866,57	—	—	—
Μικτά αποτελέσματα (ζημίες) εκμεταλλεύσεως	(3.958.820,55)	—	—	—
<b>Πλέον:</b> Άλλα έσοδα εκμεταλλεύσεως	—	—	—	—
<b>Σύνολο</b>	<u>(3.958.820,55)</u>			
<b>ΜΕΙΟΝ:</b> 1. Έξοδα διοικητικής λειτουργίας	945.173,97	—	—	—
3. Έξοδα λειτουργίας διαθέσεως	1.963.915,01	2.909.088,98	—	—
Μερικά αποτελέσματα (ζημίες) εκμεταλλεύσεως	—	(6.867.909,53)	—	—
<b>ΠΛΕΟΝ (ή μείον):</b>				
3. Κέρδη πωλήσεως συμμετοχών και χρεογράφων	—	—	—	—
4. Πιστωτικοί τόκοι και συναφή έσοδα	4.981,29	4.981,29	—	—
<b>Μειών:</b>				
3. Χρεωστικοί τόκοι και συναφή έξοδα	3.518.963,88	3.518.963,88	—	—
<b>Ολικά αποτελέσματα (ζημίες) εκμεταλλεύσεως</b>	<u>(10.381.892,12)</u>			
<b>II. ΠΛΕΟΝ (ή μείον): Έκτακτα αποτελέσματα</b>				
1. Έκτακτα και ανόργανα έσοδα	1.815.657,44	—	—	—
2. Έκτακτα κέρδη	712,20	—	—	—
3. Έσοδα προηγούμενων χρήσεων	—	—	—	—
4. Έσοδα από προβλέψεις προηγούμενων χρήσεων	212,76	1.816.582,40	—	—
<b>Μειών:</b>				
1. Έκτακτα και ανόργανα έξοδα	3.059.353,73	1.095,76	—	—
3. Έξοδα προηγούμενων χρήσεων	1.049,74	—	—	—
4. Προβλέψεις για έκτακτους κινδύνους	—	3.060.403,47	—	1.095,76
Οργανικά και έκτακτα αποτελέσματα (ζημίες)	—	(11.625.713,19)	—	(1.095,76)
<b>ΜΕΙΟΝ:</b>				
Σύνολο αποσβέσεων πάγιων στοιχείων	2.984.524,58	—	—	—
<b>Μειών:</b> Οι από αυτές ενσωματωμένες στο λειτουργικό κόστος	<u>2.984.524,58</u>			
<b>ΚΑΘΑΡΑ ΑΠΟΤΕΛΕΣΜΑΤΑ (Ζημίες) ΧΡΗΣΕΩΣ ΠΡΟ ΦΟΡΟΥΝ</b>	<u>(11.625.713,19)</u>			<u>(1.095,76)</u>

**ΠΙΝΑΚΑΣ ΔΙΑΘΕΣΕΩΣ ΑΠΟΤΕΛΕΣΜΑΤΩΝ**

	Ποσά Κλειόμενης Χρήσης 2002	Ποσά Προηγούμενης Χρήσης 2001
Καθαρά αποτελέσματα (ζημίες) χρήσεως	(11.625.713,19)	(1.095,76)
Ζημίες εις νέο	(11.625.713,19)	(1.095,76)

Ο ΠΡΟΕΔΡΟΣ

**ΠΕΡΙΚΛΗΣ Σ. ΠΑΝΑΓΟΠΟΥΛΟΣ**  
Α.Δ.Τ. Α 313650

Βούλα, 12 Φεβρουαρίου 2003

Ο ΑΝΤΙΠΡΟΕΔΡΟΣ

**ΑΛΕΞΑΝΔΡΟΣ Π. ΠΑΝΑΓΟΠΟΥΛΟΣ**  
Α.Δ.Τ. Ρ 033703

Ο ΟΙΚΟΝΟΜΙΚΟΣ ΔΙΕΥΘΥΝΤΗΣ

**ΓΕΩΡΓΙΟΣ Β. ΚΑΡΥΔΗΣ**  
Α.Δ.Τ. Σ 190624

**ΠΙΣΤΟΠΟΙΗΤΙΚΟ ΕΛΕΓΧΟΥ ΟΡΚΩΤΩΝ ΕΛΕΓΚΤΩΝ ΛΟΓΙΣΤΩΝ**  
Προς τους κ.κ. Μετόχους της "ΣΟΥΠΕΡΦΑΣΤ ΕΝΝΕΑ Ν.Ε."

Ελέγξαμε τις ανωτέρω Οικονομικές καταστάσεις της "ΣΟΥΠΕΡΦΑΣΤ ΕΝΝΕΑ Ν.Ε." της εταιρικής χρήσεως που έληξε την 31 Δεκεμβρίου 2002. Ο έλεγχός μας έγινε σύμφωνα με τις διατάξεις του άρθρου 37 του Κ.Ν. 2190/1920 περί Ανωνύμων Εταιρειών, τις διατάξεις του νόμου 959/1979 "Περί της Ναυτικής Εταιρείας" και τις ελεγκτικές διαδικασίες που κρίναμε κατάλληλες, βάσει των αρχών και κανόνων ελεγκτικής που ακολουθεί το Σώμα Ορκωτών Ελεγκτών. Τέθηκαν στη διάθεσή μας τα βιβλία και στοιχεία που τήρησε η εταιρεία και μας δόθηκαν οι αναγκαίες για τον έλεγχο πληροφορίες και επεξηγήσεις που ζητήσαμε. Η εταιρεία εφαρμόισε ορθά το Ελληνικό Γενικό Λογιστικό Σχέδιο. Κατά τη γνώμη μας, οι ανωτέρω Οικονομικές Καταστάσεις, οι οποίες προκύπτουν από τα βιβλία και στοιχεία της εταιρείας απεικονίζουν την περιουσιακή διάρθρωση και την οικονομική θέση της εταιρείας κατά την 31 Δεκεμβρίου 2002, καθώς και τα αποτελέσματα της χρήσεως που έληξε αυτή την ημερομηνία, βάσει των σχετικών διατάξεων που ισχύουν και λογιστικών αρχών, οι οποίες έχουν γίνει γενικά παραδεκτές.

Αθήνα, 17 Φεβρουαρίου 2003

Οι Ορκωτοί Ελεγκτές Λογιστές

**Κυριάκος Παπακωριάκου**  
Α.Μ. ΣΟΕΛ 17832  
DRM ΣΥΛΛΑΓΟΥ Α.Ε.  
Μέλος της RSM International



**SUPERFAST DEKA INC.**  
**ΙΣΟΛΟΓΙΣΜΟΣ ΤΗΣ 31ης ΔΕΚΕΜΒΡΙΟΥ 2002**  
**4η ΕΤΑΙΡΙΚΗ ΧΡΗΣΗ (1 ΙΑΝΟΥΑΡΙΟΥ - 31 ΔΕΚΕΜΒΡΙΟΥ 2002) ΣΕ ΕΥΡΩ**

**ΕΝΕΡΓΗΤΙΚΟ**

	<u>Ποσά Κλεισίμ.</u> <u>Χρήσης 2002</u>	<u>Ποσά Προηγ.</u> <u>Χρήσης 2001</u>
<b>Γ. ΠΑΓΙΟ ΕΝΕΡΓΗΤΙΚΟ</b>		
7. Ακίνητοποιήσεις υπό εκτέλεση και προκ/λές	-	16.371.319,95
<b>Σύνολο Ακίνητοποιήσεων (ΓII)</b>	-	16.371.319,95
<b>Σύνολο πάγιου ενεργητικού (ΓII)</b>	-	16.371.319,95
<b>Δ. ΚΥΚΛΟΦΟΡΟΥΝ ΕΝΕΡΓΗΤΙΚΟ</b>		
<b>II. Απαιτήσεις</b>		
5. Βραχυπρόθεσμες απαιτήσεις κατά συνδ/νων επιχ/σεων	515.569,46	1.902.910,51
	515.569,46	1.902.910,51
<b>IV. Διαθέσιμα</b>		
3. Καταθέσεις όψεως και προθεσμίας	557,62	103.565,44
	557,62	103.565,44
<b>Σύνολο κυκλοφορούντος ενεργητικού (ΔII+ΔIV)</b>	516.127,08	2.006.475,95
<b>Ε. ΜΕΤΑΒΑΤΙΚΟΙ ΛΟΓΑΡΙΑΣΜΟΙ ΕΝΕΡΓΗΤΙΚΟΥ</b>		
2. Έσοδα χρήσεως εισπρακτέα	-	35,48
	-	35,48
<b>ΓΕΝΙΚΟ ΣΥΝΟΛΟ ΕΝΕΡΓΗΤΙΚΟΥ (Γ+Δ+Ε)</b>	<u>516.127,08</u>	<u>18.377.831,38</u>

**ΠΑΘΗΤΙΚΟ**

	<u>Ποσά Κλεισίμ.</u> <u>Χρήσης 2002</u>	<u>Ποσά Προηγ.</u> <u>Χρήσης 2001</u>
<b>A. ΙΔΙΑ ΚΕΦΑΛΑΙΑ</b>		
<b>I. Κεφάλαιο Μετοχικό</b>		
1. Καταβλημένο	2.360,19	18.145.179,75
	2.360,19	18.145.179,75
<b>V. Αποτελέσματα εις νέο</b>		
Υπόλοιπο κερδών χρήσεως εις νέο	513.766,89	232.145,07
<b>Σύνολο ιδίων κεφαλαίων (AI + AV)</b>	<u>516.127,08</u>	<u>18.377.324,82</u>
<b>B. ΠΡΟΒΛΕΨΕΙΣ ΓΙΑ ΚΙΝΔΥΝΟΥΣ ΚΑΙ ΕΞΟΔΑ</b>		
2. Λοιπές προβλέψεις	-	506,56
	-	506,56
<b>Γ. ΥΠΟΧΡΕΩΣΕΙΣ</b>		
<b>II. Βραχυπρόθεσμες υποχρεώσεις</b>		
8. Υποχρεώσεις προς συνδ/νες επιχ/σεις	-	-
<b>Σύνολο υποχρεώσεων (ΓII)</b>	-	-
<b>ΓΕΝΙΚΟ ΣΥΝΟΛΟ ΠΑΘΗΤΙΚΟΥ (A+B+Γ)</b>	<u>516.127,08</u>	<u>18.377.831,38</u>

**ΚΑΤΑΣΤΑΣΗ ΛΟΓΑΡΙΑΣΜΟΥ ΑΠΟΤΕΛΕΣΜΑΤΩΝ ΧΡΗΣΕΩΣ**

	<u>Ποσά Κλεισίμ.</u> <u>Χρήσης 2002</u>	<u>Ποσά Προηγ.</u> <u>Χρήσης 2001</u>
<b>I. Αποτελέσματα εκμεταλλεύσεως ΠΛΕΟΝ:</b>	-	-
4. Πιστωτικοί τόκοι και συναφή έσοδα	35,48	4.236,24
Ολικά αποτελέσματα (κέρδη) εκμεταλλεύσεως	35,48	4.236,24
<b>II. ΠΛΕΟΝ (ή μείον): Έκτακτα αποτελέσματα</b>		
1. Έκτακτα και ανόργανα έσοδα	281.586,34	67.041,80
Οργανικά και έκτακτα αποτελέσματα (κέρδη)	281.621,82	71.278,04
<b>ΚΑΘΑΡΑ ΑΠΟΤΕΛΕΣΜΑΤΑ (Κέρδη) ΧΡΗΣΕΩΣ ΠΡΟ ΦΟΡΩΝ</b>	<u>281.621,82</u>	<u>71.278,04</u>

**ΠΙΝΑΚΑΣ ΔΙΑΘΕΣΕΩΣ ΑΠΟΤΕΛΕΣΜΑΤΩΝ**

	<u>Ποσά Κλεισίμ.</u> <u>Χρήσης 2002</u>	<u>Ποσά Προηγ.</u> <u>Χρήσης 2001</u>
Καθαρά αποτελέσματα (κέρδη) χρήσεως	-	261.602,77
Υπόλοιπο κερδών προηγούμενων χρήσεων	-	4.511,29
Κέρδη προς διάθεση	-	266.114,06
<i>Η διάθεση των κερδών γίνεται ως εξής:</i>		
8. Υπόλοιπο κερδών εις νέο	-	266.114,06

Ο ΠΡΟΕΔΡΟΣ  
**ΠΕΡΙΚΛΗΣ Σ. ΠΑΝΑΓΟΠΟΥΛΟΣ**  
 Α.Δ.Τ. Λ 313650

Βούλα, 12 Φεβρουαρίου 2003

Ο ΑΝΤΙΠΡΟΕΔΡΟΣ  
**ΑΛΕΞΑΝΔΡΟΣ Π. ΠΑΝΑΓΟΠΟΥΛΟΣ**  
 Α.Δ.Τ. Ρ 033703

Ο ΟΙΚΟΝΟΜΙΚΟΣ ΔΙΕΥΘΥΝΤΗΣ  
**ΓΕΩΡΓΙΟΣ Β. ΚΑΡΥΔΗΣ**  
 Α.Δ.Τ. Σ 190624

**ΒΕΒΑΙΩΣΗ**

Βεβαιώνουμε ότι οι παραπάνω Οικονομικές Καταστάσεις έχουν ελεγχθεί στα πλαίσια του ελέγχου των Οικονομικών Καταστάσεων της μητρικής εταιρίας "ΕΠΙΧΕΙΡΗΣΕΙΣ ΑΤΤΙΚΗΣ Α.Ε. ΣΥΜΜΕΤΟΧΩΝ"

Αθήνα, 17 Φεβρουαρίου 2003

Οι Ορκωτοί Ελεγκτές Λογιστές

**Κυριάκος Παπακυριάκου**  
 Α.Μ. ΣΟΕΛ 17802  
 DRM ΣΤΥΛΙΑΝΟΥ Α.Ε.  
 Μέλος της RSM International

**ΣΟΥΠΕΡΦΑΣΤ ΔΕΚΑ Ν.Ε.**  
**ΙΣΟΛΟΓΙΣΜΟΣ ΤΗΣ 31ης ΔΕΚΕΜΒΡΙΟΥ 2002**  
**2η ΕΤΑΙΡΙΚΗ ΧΡΗΣΗ (1 ΙΑΝΟΥΑΡΙΟΥ - 31 ΔΕΚΕΜΒΡΙΟΥ 2002) ΣΕ ΕΥΡΩ**

**ΕΝΕΡΓΗΤΙΚΟ**

	Ποσά Κλειόμενης Χρήσης 2002			Ποσά Προηγούμενης Χρήσης 2001		
	Αξία κτήσεως	Αποσβέσεις	Αναπ. αξία	Αξία κτήσεως	Αποσβέσεις	Αναπ. αξία
<b>Γ. ΠΑΓΙΟ ΕΝΕΡΓΗΤΙΚΟ</b>						
<b>II. Ενομήσιμες ακινητοποιήσεις</b>						
5. Μεταφορικά μέσα	109.465.397,88	2.463.221,38	107.002.176,50	—	—	—
7. Ακινήτοποιήσεις υπό εκτέλεση και προκλήες	—	—	—	106.317,11	—	106.317,11
<b>Σύνολο ακινητοποιήσεων (ΠII)</b>	<u>109.465.397,88</u>	<u>2.463.221,38</u>	<u>107.002.176,50</u>	<u>106.317,11</u>	<u>—</u>	<u>106.317,11</u>
<b>Σύνολο Παγίου Ενεργητικού (ΠII)</b>			<u>107.002.176,50</u>			<u>106.317,11</u>
<b>Δ. ΚΥΚΛΟΦΟΡΟΥΝ ΕΝΕΡΓΗΤΙΚΟ</b>						
<b>I. Αποθέματα</b>						
4. Πρώτες και βοηθητικές ύλες - Αναλώσιμα υλικά	—	—	166.051,85	—	—	—
			<u>166.051,85</u>			<u>—</u>
<b>II. Απαιτήσεις</b>						
1. Πελάτες	—	—	8,95	—	—	—
5. Βραχυπρόθεσμες απαιτήσεις κατά συνδ/νων επιχει/σεων	—	—	9.356.247,20	—	—	—
11. Χρεώστες διάφοροι	—	—	76.803,86	—	—	6.538,04
12. Λογαριασμοί διαχειρίσεως προκ/των και πιστώσεων	—	—	71.531,57	—	—	—
			<u>9.504.591,58</u>			<u>6.538,04</u>
<b>IV. Διαθέσιμα</b>						
1. Ταμείο	—	—	931,87	—	—	1.118,47
3. Καταθέσεις όψεως και προθεσμίας	—	—	337.172,61	—	—	6.295,11
			<u>338.104,48</u>			<u>7.413,58</u>
<b>Σύνολο Κυκλοφορούντος Ενεργητικού (ΔI+ΔII+ΔIV)</b>			<u>10.008.747,91</u>			<u>13.951,62</u>
<b>E. ΜΕΤΑΒΑΤΙΚΟ ΛΟΓΑΡΙΑΣΜΟ ΕΝΕΡΓΗΤΙΚΟΥ</b>						
1. Έξοδα επομένων χρήσεων	—	—	91.362,19	—	—	—
			<u>91.362,19</u>			<u>—</u>
<b>ΓΕΝΙΚΟ ΣΥΝΟΛΟ ΕΝΕΡΓΗΤΙΚΟΥ (Γ+Δ+E)</b>			<u>117.102.286,60</u>			<u>120.268,73</u>

**ΠΑΘΗΤΙΚΟ**

	Ποσά Κλειόμενης Χρήσης 2002	Ποσά Προηγ. Χρήσης 2001
	<b>A. ΙΔΙΑ ΚΕΦΑΛΑΙΑ</b>	
<b>I. Κεφάλαιο Μετοχικό (6875450 μετοχές των ευρώ 2,94)</b>		
1. Καταβλημένο	20.213.823,00	14.700,00
	<u>20.213.823,00</u>	<u>14.700,00</u>
<b>V. Αποτελέσματα εις νέο</b>		
Υπόλοιπο ζημιών χρήσεως εις νέο	(8.229.627,61)	(847,15)
	<u>(8.229.627,61)</u>	<u>(847,15)</u>
<b>Σύνολο Ιδίων Κεφαλαίων (ΑI+ΑV)</b>	<u>11.984.195,39</u>	<u>13.852,85</u>
<b>B. ΠΡΟΒΛΕΨΕΙΣ ΓΙΑ ΚΙΝΔΥΝΟΣ ΚΑΙ ΕΞΟΔΑ</b>		
2. Λοιπές προβλέψεις	10.924,41	—
	<u>10.924,41</u>	<u>—</u>
<b>Γ. ΥΠΟΧΡΕΩΣΕΙΣ</b>		
<b>I. Μακροπρόθεσμες υποχρεώσεις</b>		
2. Δάνεια τραπεζών	82.311.601,07	—
	<u>82.311.601,07</u>	<u>—</u>
<b>II. Βραχυπρόθεσμες υποχρεώσεις</b>		
1. Προμηθευτές	1.582.128,80	80.291,69
5. Υποχρεώσεις από φόρους - τελή	53.364,01	—
6. Ασφαλιστικοί οργανισμοί	33.371,08	—
7. Μακροπρόθ. υποχρ. πληρ. στην επομ. χρήση	6.097.155,68	—
8. Υποχρεώσεις προς συνδ/νες επιχει/σεις	13.618.191,09	26.124,19
11. Πιστωτές διάφοροι	37.977,53	—
	<u>21.422.188,19</u>	<u>106.415,88</u>
<b>Σύνολο Υποχρεώσεων (ΓI+ΓII)</b>	<u>103.733.789,26</u>	<u>106.415,88</u>
<b>Δ. ΜΕΤΑΒΑΤΙΚΟ ΛΟΓΑΡΙΑΣΜΟ ΠΑΘΗΤΙΚΟΥ</b>		
2. Έξοδα χρήσεως δουλευμένα	1.373.377,54	—
	<u>1.373.377,54</u>	<u>—</u>
<b>ΓΕΝΙΚΟ ΣΥΝΟΛΟ ΠΑΘΗΤΙΚΟΥ (Α+B+Γ+Δ)</b>	<u>117.102.286,60</u>	<u>120.268,73</u>

**ΚΑΤΑΣΤΑΣΗ ΛΟΓΑΡΙΑΣΜΟΥ ΑΠΟΤΕΛΕΣΜΑΤΩΝ ΧΡΗΣΕΩΣ**

	Ποσά Κλειόμενης Χρήσης 2002		Ποσά Προηγούμενης Χρήσης 2001	
	<b>I. Αποτελέσματα εκμεταλλεύσεως</b>			
Κύκλος εργασιών (πωλήσεις)	—	12.943.716,09	—	—
<b>Μείον:</b> Κόστος πωλήσεων	—	14.068.595,29	—	—
Μικτά αποτελέσματα (ζημιές) εκμεταλλεύσεως	—	(1.124.879,20)	—	—
<b>Πλέον:</b> Άλλα έσοδα εκμεταλλεύσεως	—	—	—	—
<b>Σύνολο</b>	—	(1.124.879,20)	—	—
<b>ΜΕΙΟΝ:</b> 1. Έξοδα διοικητικής λειτουργίας	952.712,35	—	—	—
3. Έξοδα λειτουργίας διαθέσεως	1.853.624,86	2.806.337,21	—	—
Μερικά αποτελέσματα (ζημιές) εκμεταλλεύσεως	—	(3.931.216,41)	—	—
<b>ΠΛΕΟΝ (ή μείον):</b>				
3. Κέρδη πωλήσεως συμμετοχών και χρεογράφων	—	—	—	—
4. Πιστωτικοί τόκοι και συναφή έσοδα	5.533,08	5.533,08	—	—
<b>Μείον:</b>				
3. Χρεωστικοί τόκοι και συναφή έξοδα	3.048.625,87	3.048.625,87	—	—
Ολικά αποτελέσματα (ζημιές) εκμεταλλεύσεως	—	(6.974.309,20)	—	—
<b>II. ΠΛΕΟΝ (ή μείον): Έκτακτα αποτελέσματα</b>				
1. Έκτακτα και ανόργανα έσοδα	1.805.931,67	—	—	—
2. Έκτακτα κέρδη	712,19	—	—	—
3. Έσοδα προηγούμενων χρήσεων	—	—	—	—
4. Έσοδα από προβλέψεις προηγούμενων χρήσεων	212,75	1.806.856,61	—	—
<b>Μείον:</b>				
1. Έκτακτα και ανόργανα έξοδα	3.059.953,10	—	847,15	—
3. Έξοδα προηγούμενων χρήσεων	1.374,77	—	—	—
4. Προβλέψεις για έκτακτους κινδύνους	—	3.061.327,87	—	847,15
Οργανικά και έκτακτα αποτελέσματα (ζημιές)	—	(8.228.780,46)	—	(847,15)
<b>ΜΕΙΟΝ:</b>				
Σύνολο αποσβέσεων πάγιων στοιχείων	2.584.360,23	—	—	—
<b>Μείον:</b> Οι από αυτές ενσωματωμένες στο λειτουργικό κόστος	2.584.360,23	—	—	—
<b>ΚΑΘΑΡΑ ΑΠΟΤΕΛΕΣΜΑΤΑ (Ζημιές) ΧΡΗΣΕΩΣ ΠΡΟ ΦΟΡΩΝ</b>		<u>(8.228.780,46)</u>		<u>(847,15)</u>

**ΠΙΝΑΚΑΣ ΔΙΑΘΕΣΕΩΣ ΑΠΟΤΕΛΕΣΜΑΤΩΝ**

	Ποσά Κλειόμενης Χρήσης 2002	Ποσά Προηγ. Χρήσης 2001
Καθαρά αποτελέσματα (ζημιές) χρήσεως	(8.228.780,46)	(847,15)
Ζημιές εις νέο	(8.228.780,46)	(847,15)

Βούλα, 12 Φεβρουαρίου 2003

Ο ΠΡΟΕΔΡΟΣ

ΠΕΡΙΚΛΗΣ Σ. ΠΑΝΑΓΟΠΟΥΛΟΣ  
Α.Δ.Τ. Α 313650

Ο ΑΝΤΙΠΡΟΕΔΡΟΣ

ΑΛΕΞΑΝΔΡΟΣ Π. ΠΑΝΑΓΟΠΟΥΛΟΣ  
Α.Δ.Τ. Ρ 033703

Ο ΟΙΚΟΝΟΜΙΚΟΣ ΔΙΕΥΘΥΝΤΗΣ

ΓΕΩΡΓΙΟΣ Β. ΚΑΡΥΔΗΣ  
Α.Δ.Τ. Σ 190624

ΠΙΣΤΟΠΟΙΗΤΙΚΟ ΕΛΕΓΧΟΥ ΟΡΚΩΤΩΝ ΕΛΕΓΚΤΩΝ ΛΟΓΙΣΤΩΝ  
Προς τους κ.κ. Μετόχους της "ΣΟΥΠΕΡΦΑΣΤ ΔΕΚΑ Ν.Ε."

Ελέγξαμε τις ανωτέρω Οικονομικές καταστάσεις της "ΣΟΥΠΕΡΦΑΣΤ ΔΕΚΑ Ν.Ε." της εταιρικής χρήσεως που έληξε την 31 Δεκεμβρίου 2002. Ο έλεγχός μας έγινε σύμφωνα με τις διατάξεις του άρθρου 37 του Κ.Ν. 2190/1920 περί Ανωνύμων Εταιρειών, τις διατάξεις του νόμου 959/1979 "Περί της Ναυτικής Εταιρείας" και τις ελεγκτικές διαδικασίες που κρίναμε κατάλληλες, βάσει των αρχών και κανόνων ελεγκτικής που ακολουθεί το Σώμα Ορκωτών Ελεγκτών. Τέθηκαν στη διάθεσή μας τα βιβλία και στοιχεία που τήρησε η εταιρεία και, μας δόθηκαν οι αναγκαίες για τον έλεγχο πληροφορίες και επεξηγήσεις που ζητήσαμε. Η εταιρεία εφάρμοσε ορθά το Ελληνικό Γενικό Λογιστικό Σχέδιο. Κατά τη γνώμη μας, οι ανωτέρω Οικονομικές Καταστάσεις, οι οποίες προκύπτουν από τα βιβλία και στοιχεία της εταιρείας απεικονίζουν την περιουσιακή διάρθρωση και την οικονομική θέση της εταιρείας κατά την 31 Δεκεμβρίου 2002, καθώς και τα αποτελέσματα της χρήσεως που έληξε αυτή την ημερομηνία, βάσει των σχετικών διατάξεων που ισχύουν και λογιστικών αρχών, οι οποίες έχουν γίνει γενικά παραδοξές.

Αθήνα, 17 Φεβρουαρίου 2003

Οι Ορκωτοί Ελεγκτές Λογιστές

Κυριάκος Παπακυριάκου  
Α.Μ. ΣΟΕΑ 17802  
DRM ΣΥΝ/ΙΑΝΟΥ Α.Ε.  
Μέλος της RSM International

# ΑΤΤΙΚΑ PREMIUM Α.Ε.

## ΤΟΥΡΙΣΤΙΚΗ ΜΕΤΑΦΟΡΙΚΗ ΞΕΝΟΔΟΧΕΙΑΚΗ ΝΑΥΤΙΛΙΑΚΗ ΚΑΙ ΑΕΡΟΠΟΡΙΚΗ ΑΝΩΝΥΜΟΣ ΕΤΑΙΡΙΑ

### ΙΣΟΛΟΓΙΣΜΟΣ ΤΗΣ 31ης ΔΕΚΕΜΒΡΙΟΥ 2002 - 3η ΕΤΑΙΡΙΚΗ ΧΡΗΣΗ (1 ΙΑΝΟΥΑΡΙΟΥ 2002 - 31 ΔΕΚΕΜΒΡΙΟΥ 2002) ΑΡ.Μ.Α.Ε. 44681/04/Β/90/139 (ΠΟΣΑ ΣΕ ΕΥΡΩ)

	Ποσό Κλεισίμ. 2002	Ποσό Κλεισίμ. 2001	Ποσό Κλεισίμ. 2002	Ποσό Κλεισίμ. 2001	
<b>ΕΝΕΡΓΗΤΙΚΟ</b>					
<b>Β. ΕΞΟΔΑ ΕΓΚΑΤΑΣΤΑΣΕΩΣ</b>					
1. Έσοδα ίδρυσεως	963.256,04	367.645,94	595.610,10	888.147,24	693.491,57
4. Λοιπά έσοδα εγκαταστάσεως	545.766,43	161.346,86	384.419,57	251.475,42	196.454,66
	<u>1.509.022,47</u>	<u>528.992,80</u>	<u>980.029,67</u>	<u>1.139.622,66</u>	<u>889.946,23</u>
<b>Γ. ΠΑΓΙΟ ΕΝΕΡΓΗΤΙΚΟ</b>					
II. Ενσώφιστες Ακίνητοποιήσεις	1.287.662,92	376.040,72	911.622,20	944.228,04	741.441,62
6. Έπιπλα & λοιπός εξοπλισμός	<u>1.287.662,92</u>	<u>376.040,72</u>	<u>911.622,20</u>	<u>944.228,04</u>	<u>741.441,62</u>
III. Συμμετοχές & άλλες μακροσίμες χρηματοοικονομικές απαιτήσεις					
7. Λοιπές μακροπρόθεσμες απαιτήσεις	35.567,86	35.567,86	35.567,86	38.877,19	38.877,19
	<u>35.567,86</u>	<u>35.567,86</u>	<u>35.567,86</u>	<u>38.877,19</u>	<u>38.877,19</u>
Σύνολο Παγίου Ενεργητικού (Γ II+Γ III)	<u>1.323.230,78</u>	<u>411.607,58</u>	<u>947.190,06</u>	<u>780.318,81</u>	<u>780.318,81</u>
<b>Δ. ΚΥΚΛΟΦΟΡΟΥΝ ΕΝΕΡΓΗΤΙΚΟ</b>					
II. Απαιτήσεις					
1. Πελάτες	13.456.339,34	13.456.339,34	13.456.339,34	7.579.758,52	7.579.758,52
3α. Επιταγές εισπρακτέες	1.387.710,40	1.387.710,40	1.387.710,40	1.070.158,14	1.070.158,14
10. Επισφαλείς - επίδοκοι πελάτες	267.558,05	267.558,05	267.558,05	---	---
11. Χρεώστες διάφοροι	3.717.353,79	3.717.353,79	3.717.353,79	656.699,96	656.699,96
12. Λογαριασμοί διαχείρισεως προκαταβολών & πιστώσεων	13.882,38	13.882,38	13.882,38	16.571,13	16.571,13
	<u>18.842.843,96</u>	<u>18.842.843,96</u>	<u>18.842.843,96</u>	<u>9.323.187,75</u>	<u>9.323.187,75</u>
IV. Δαθέσιμα					
1. Ταμείο	257.519,93	257.519,93	257.519,93	141.692,99	141.692,99
3. Καταθέσεις όψεως & προθεσμίας	3.288.902,90	3.288.902,90	3.288.902,90	3.460.548,75	3.460.548,75
	<u>3.546.422,83</u>	<u>3.546.422,83</u>	<u>3.546.422,83</u>	<u>3.602.241,74</u>	<u>3.602.241,74</u>
Σύνολο Κυκλοφορούν Ενεργητικού (ΔII+ΔIV)	<u>22.389.266,79</u>	<u>22.389.266,79</u>	<u>22.389.266,79</u>	<u>12.925.429,49</u>	<u>12.925.429,49</u>
<b>Ε. ΜΕΤΑΒΑΤΙΚΟΙ ΛΟΓΙΣΜΟΙ ΕΝΕΡΓΗΤΙΚΟΥ</b>					
1. Έσοδα επομένων χρήσεων	94.333,06	94.333,06	94.333,06	233.723,31	233.723,31
2. Έσοδα χρήσεως εισπρακτέα	---	---	---	12.968,75	12.968,75
3. Λοιποί μεταβατικοί λογισμοί	<u>94.333,06</u>	<u>94.333,06</u>	<u>94.333,06</u>	<u>49.036,18</u>	<u>49.036,18</u>
	<u>94.333,06</u>	<u>94.333,06</u>	<u>94.333,06</u>	<u>295.728,24</u>	<u>295.728,24</u>
Σύνολο Μεταβατικού Λογισμού Παθητικού	<u>233.723,31</u>	<u>233.723,31</u>	<u>233.723,31</u>	<u>12.968,75</u>	<u>12.968,75</u>
<b>Δ. ΜΕΤΑΒΑΤΙΚΟΙ ΛΟΓΙΣΜΟΙ ΠΑΘΗΤΙΚΟΥ</b>					
2. Έσοδα χρήσεως δουλευμένα	228.424,98	228.424,98	228.424,98	228.424,98	228.424,98
	<u>228.424,98</u>	<u>228.424,98</u>	<u>228.424,98</u>	<u>228.424,98</u>	<u>228.424,98</u>
<b>ΓΕΝΙΚΟ ΣΥΝΟΛΟ ΕΝΕΡΓΗΤΙΚΟΥ (Β+Γ+Δ+Ε)</b>	<u>24.410.819,58</u>	<u>24.410.819,58</u>	<u>24.410.819,58</u>	<u>14.891.422,77</u>	<u>14.891.422,77</u>
<b>ΛΟΓΑΡΙΑΣΜΟΙ ΤΑΞΕΩΣ ΧΡΕΩΣΤΙΚΟΙ</b>	<u>638.405,57</u>	<u>638.405,57</u>	<u>638.405,57</u>	<u>638.405,57</u>	<u>638.405,57</u>
	<u>638.405,57</u>	<u>638.405,57</u>	<u>638.405,57</u>	<u>638.405,57</u>	<u>638.405,57</u>
<b>Σύνολο Ιδίων Κεφαλαίων (ΑI+ΑII+ΑV)</b>	<u>2.305.127,08</u>	<u>2.305.127,08</u>	<u>2.305.127,08</u>	<u>2.305.127,08</u>	<u>2.305.127,08</u>
<b>Β. ΠΡΟΒΛΕΨΕΙΣ ΓΙΑ ΚΙΝΔΥΝΟΥΣ &amp; ΕΞΟΔΑ</b>					
1. Προβλέψεις για απόσ/ση προσήκου λόγου εξόδου από την υπηρεσία	78.039,07	78.039,07	78.039,07	78.039,07	78.039,07
2. Λοιπές Προβλέψεις	145.700,00	145.700,00	145.700,00	112.738,76	112.738,76
	<u>223.739,07</u>	<u>223.739,07</u>	<u>223.739,07</u>	<u>190.777,83</u>	<u>190.777,83</u>
<b>Γ. ΥΠΟΧΡΕΩΣΕΙΣ</b>					
II. Βραχυπρόθεσμες Υποχρεώσεις					
1. Προμηθευτές	1.324.031,04	1.324.031,04	1.324.031,04	924.773,33	924.773,33
5. Υποχρεώσεις από φόρους-τέλη	1.528.738,45	1.528.738,45	1.528.738,45	414.988,58	414.988,58
6. Λογισμικοί Οργανισμοί	118.632,12	118.632,12	118.632,12	86.593,52	86.593,52
11. Πιστωτές διάφοροι	853.831,61	853.831,61	853.831,61	11.432.933,41	11.432.933,41
12. Υποχρεώσεις προς συγγ. επιχειρείσεις	18.550.752,82	18.550.752,82	18.550.752,82	---	---
	<u>22.375.986,04</u>	<u>22.375.986,04</u>	<u>22.375.986,04</u>	<u>12.859.288,84</u>	<u>12.859.288,84</u>
<b>Δ. ΜΕΤΑΒΑΤΙΚΟΙ ΛΟΓΙΣΜΟΙ ΠΑΘΗΤΙΚΟΥ</b>					
2. Έσοδα χρήσεως δουλευμένα	228.424,98	228.424,98	228.424,98	228.424,98	228.424,98
	<u>228.424,98</u>	<u>228.424,98</u>	<u>228.424,98</u>	<u>228.424,98</u>	<u>228.424,98</u>
<b>ΓΕΝΙΚΟ ΣΥΝΟΛΟ ΠΑΘΗΤΙΚΟΥ (Α+Β+Γ+Δ)</b>	<u>24.410.819,58</u>	<u>24.410.819,58</u>	<u>24.410.819,58</u>	<u>14.891.422,77</u>	<u>14.891.422,77</u>
<b>ΛΟΓΑΡΙΑΣΜΟΙ ΤΑΞΕΩΣ ΠΙΣΤΩΤΙΚΟΙ</b>	<u>638.405,57</u>	<u>638.405,57</u>	<u>638.405,57</u>	<u>638.405,57</u>	<u>638.405,57</u>
	<u>638.405,57</u>	<u>638.405,57</u>	<u>638.405,57</u>	<u>638.405,57</u>	<u>638.405,57</u>

**ΚΑΤΑΣΤΑΣΗ ΛΟΓΙΣΜΟΥ ΑΠΟΤΕΛΕΣΜΑΤΩΝ ΧΡΗΣΕΩΣ 31ης ΔΕΚΕΜΒΡΙΟΥ 2002 - 31 ΔΕΚΕΜΒΡΙΟΥ 2002 (Λ/86)**

Ποσά Κλεισμών	Ποσά Προηγούμενης Χρήσεως 2001	Ποσά Κλεισμών	Ποσά Προηγούμενης Χρήσεως 2002
Κύκλος εργασιών (πωλήσεις υπηρεσιών)	8.985.054,49	14.673.271,45	3.188.992,83
Μείον: Κόστος πωλήσεων	3.188.992,83	6.535.852,89	5.796.061,66
Μικτά αποτελέσματα (κέρδη) εκμεταλλεύσεως	5.796.061,66	8.137.418,56	28.319,88
Πλέον: Άλλα έσοδα εκμεταλλεύσεως	28.319,88	16.305,05	5.824.381,54
Σύνολο	5.824.381,54	8.153.723,61	6.060.377,22
Μείον: 1. Έξοδα διοικητικής λειτουργίας	7.484.193,73	906.002,70	1.631.701,43
3. Έξοδα λειτουργίας διαθέσεως	906.002,70	8.390.196,43	7.692.078,65
Μερικά αποτελέσματα (ζημιές) εκμεταλλεύσεως	(1.867.697,11)	(236.472,82)	(1.867.697,11)
Πλέον: 4. Πιστωτικοί τόκοι & συναφή έσοδα	37.517,31	62.556,74	37.517,31
Μείον: 3. Χρεωστικοί τόκοι & συναφή έξοδα	37.773,75	1.355,20	37.773,75
Ολικά αποτελέσματα (ζημιές) εκμεταλλεύσεως	(1.867.953,55)	(235.117,62)	(256,44)

**II. ΠΛΕΟΝ(Η ΜΕΙΟΝ): ΕΚΤΑΚΤΑ ΑΠΟΤΕΛΕΣΜΑΤΑ**

1. Έκτακτα & ανόργανα έσοδα	1.862,18	55,18	55,18
2. Έκτακτα κέρδη	1.000,00	---	---
3. Έσοδα προηγούμενων χρήσεων	5.512,38	8.393,44	8.448,62
Μείον: 1. Έκτακτα & ανόργανα έξοδα	86.658,84	10.976,27	10.976,27
3. Έξοδα προηγούμενων χρήσεων	21.661,01	3.500,99	3.500,99
4. Προβλέψεις για έκτακτους κινδύνους	30.836,92	139.156,77	14.477,26
Μείον: Σύνολο αποβέσεων παγίων στοιχείων	596.482,43	379.830,65	379.830,65
Μείον: Οι από αυτές ενσωματωμένες στο λειτουργικό κόστος	(596.322,26)	(379.830,65)	(379.830,65)
ΚΑΘΑΡΑ ΑΠΟΤΕΛΕΣΜΑΤΑ (ΖΗΜΙΕΣ) ΧΡΗΣΕΩΣ	(366.060,00)	(1.873.982,19)	(1.873.982,19)

Μείον: Σύνολο αποβέσεων παγίων στοιχείων

Μείον: Οι από αυτές ενσωματωμένες στο λειτουργικό κόστος

ΚΑΘΑΡΑ ΑΠΟΤΕΛΕΣΜΑΤΑ (ΖΗΜΙΕΣ) ΧΡΗΣΕΩΣ

Μείον: Σύνολο αποβέσεων παγίων στοιχείων

Μείον: Οι από αυτές ενσωματωμένες στο λειτουργικό κόστος

ΚΑΘΑΡΑ ΑΠΟΤΕΛΕΣΜΑΤΑ (ΖΗΜΙΕΣ) ΧΡΗΣΕΩΣ

Μείον: Σύνολο αποβέσεων παγίων στοιχείων

Μείον: Οι από αυτές ενσωματωμένες στο λειτουργικό κόστος

ΚΑΘΑΡΑ ΑΠΟΤΕΛΕΣΜΑΤΑ (ΖΗΜΙΕΣ) ΧΡΗΣΕΩΣ

Μείον: Σύνολο αποβέσεων παγίων στοιχείων

Μείον: Οι από αυτές ενσωματωμένες στο λειτουργικό κόστος

ΚΑΘΑΡΑ ΑΠΟΤΕΛΕΣΜΑΤΑ (ΖΗΜΙΕΣ) ΧΡΗΣΕΩΣ

Μείον: Σύνολο αποβέσεων παγίων στοιχείων

Μείον: Οι από αυτές ενσωματωμένες στο λειτουργικό κόστος

ΚΑΘΑΡΑ ΑΠΟΤΕΛΕΣΜΑΤΑ (ΖΗΜΙΕΣ) ΧΡΗΣΕΩΣ

Μείον: Σύνολο αποβέσεων παγίων στοιχείων

Μείον: Οι από αυτές ενσωματωμένες στο λειτουργικό κόστος

ΚΑΘΑΡΑ ΑΠΟΤΕΛΕΣΜΑΤΑ (ΖΗΜΙΕΣ) ΧΡΗΣΕΩΣ

Μείον: Σύνολο αποβέσεων παγίων στοιχείων

Μείον: Οι από αυτές ενσωματωμένες στο λειτουργικό κόστος

ΚΑΘΑΡΑ ΑΠΟΤΕΛΕΣΜΑΤΑ (ΖΗΜΙΕΣ) ΧΡΗΣΕΩΣ

Μείον: Σύνολο αποβέσεων παγίων στοιχείων

Μείον: Οι από αυτές ενσωματωμένες στο λειτουργικό κόστος

ΚΑΘΑΡΑ ΑΠΟΤΕΛΕΣΜΑΤΑ (ΖΗΜΙΕΣ) ΧΡΗΣΕΩΣ

Μείον: Σύνολο αποβέσεων παγίων στοιχείων

Μείον: Οι από αυτές ενσωματωμένες στο λειτουργικό κόστος

ΚΑΘΑΡΑ ΑΠΟΤΕΛΕΣΜΑΤΑ (ΖΗΜΙΕΣ) ΧΡΗΣΕΩΣ

Μείον: Σύνολο αποβέσεων παγίων στοιχείων

Μείον: Οι από αυτές ενσωματωμένες στο λειτουργικό κόστος

ΚΑΘΑΡΑ ΑΠΟΤΕΛΕΣΜΑΤΑ (ΖΗΜΙΕΣ) ΧΡΗΣΕΩΣ

Μείον: Σύνολο αποβέσεων παγίων στοιχείων

Μείον: Οι από αυτές ενσωματωμένες στο λειτουργικό κόστος

ΚΑΘΑΡΑ ΑΠΟΤΕΛΕΣΜΑΤΑ (ΖΗΜΙΕΣ) ΧΡΗΣΕΩΣ

Μείον: Σύνολο αποβέσεων παγίων στοιχείων

Μείον: Οι από αυτές ενσωματωμένες στο λειτουργικό κόστος

ΚΑΘΑΡΑ ΑΠΟΤΕΛΕΣΜΑΤΑ (ΖΗΜΙΕΣ) ΧΡΗΣΕΩΣ

Μείον: Σύνολο αποβέσεων παγίων στοιχείων

Μείον: Οι από αυτές ενσωματωμένες στο λειτουργικό κόστος

ΚΑΘΑΡΑ ΑΠΟΤΕΛΕΣΜΑΤΑ (ΖΗΜΙΕΣ) ΧΡΗΣΕΩΣ

Μείον: Σύνολο αποβέσεων παγίων στοιχείων

Μείον: Οι από αυτές ενσωματωμένες στο λειτουργικό κόστος

ΚΑΘΑΡΑ ΑΠΟΤΕΛΕΣΜΑΤΑ (ΖΗΜΙΕΣ) ΧΡΗΣΕΩΣ

Μείον: Σύνολο αποβέσεων παγίων στοιχείων

Μείον: Οι από αυτές ενσωματωμένες στο λειτουργικό κόστος

ΚΑΘΑΡΑ ΑΠΟΤΕΛΕΣΜΑΤΑ (ΖΗΜΙΕΣ) ΧΡΗΣΕΩΣ

**ΠΙΝΑΚΑΣ ΔΙΑΘΕΣΕΩΣ ΑΠΟΤΕΛΕΣΜΑΤΩΝ**

Ποσά Κλεισμών	Ποσά Προηγούμενης Χρήσεως 2001	Ποσά Κλεισμών	Ποσά Προηγούμενης Χρήσεως 2002
Κέρδη (ζημιές) χρήσεως	3.188.992,83	5.796.061,66	3.188.992,83
Πλέον: Υπόλοιπο αποτίμων (ζημιών) προηγ. χρήσεων	28.319,88	16.305,05	28.319,88
Υπόλοιπο ζημιών εις νέο	5.824.381,54	8.153.723,61	6.060.377,22

**ΣΗΜΕΙΩΣΕΙΣ**

1. Έχουν τηρηθεί οι βασικές αρχές του Ισολογισμού της 31/12/2002.
2. Ο αριθμός του απασχολούμενου προσωπικού είναι, κατά μέσο όρο 138 άτομα.
3. Ο Κύκλος Εργασιών των Οικονομικών Καταστάσεων αναλύεται ως εξής:

Πωλήσεις επιστολικών ειστηριών: 10.502.121,39 (ΣΤΑΚΟΔ) 63.30.12.02

Πωλήσεις αεροπορικών ειστηριών: 1.563.444,35 (ΣΤΑΚΟΔ) 63.30.12.01

Υπηρεσίες διοργάνωσης περιηγήσεων (Πακέτα Εκδρομών): 2.607.705,71 (ΣΤΑΚΟΔ) 63.30.11

Σύνολο Κύκλου Εργασιών: 14.673.271,45

4. Στο πλαίσιο αναδιοργάνωσης της Εταιρίας, διέκοψαν τη λειτουργία τους το υποκατάστημα στη Σουηδία καθώς και δύο υποκαταστήματα που λειτουργούσαν στην Αθήνα, στις διευθύνσεις Λ. Αμαλίας 48 και Μάρνης 4.

**Ο ΟΙΚΟΝΟΜΙΚΟΣ ΔΙΕΥΘΥΝΤΗΣ**

ΝΙΚΟΛΑΟΣ Ι. ΤΑΠΙΡΗΣ

Α.Δ.Τ. Ν 255869

**Ο ΑΝΤΙΠΡΟΕΔΡΟΣ ΤΟΥ Δ.Σ. & Δ/ΝΩΝ ΣΥΜΒΟΥΛΟΣ**

ΑΛΕΞΑΝΔΡΟΣ Π. ΠΑΝΑΓΟΠΟΥΛΟΣ

Α.Δ.Τ. Ρ 033703

**Ο ΠΡΟΕΔΡΟΣ ΤΟΥ Δ.Σ.**

ΠΕΡΙΚΛΗΣ Σ. ΠΑΝΑΓΟΠΟΥΛΟΣ

Α.Δ.Τ. Α 313650

**ΠΙΣΤΟΠΟΙΗΤΙΚΟ ΕΛΕΓΧΟΥ ΟΡΚΩΤΩΝ ΕΛΕΓΚΤΩΝ ΛΟΓΙΣΤΩΝ**

Προς τους κ.κ. Μετόχους της Ανώνυμης Εταιρίας "ΑΤΤΙΣΑ PREMIUM Α.Ε."

Ελέγχσαμε τις ανώτερες Οικονομικές Καταστάσεις καθώς και το σχετικό Προσάρτημα της Ανώνυμης Εταιρίας "ΑΤΤΙΣΑ PREMIUM Α.Ε." της εταιρικής χρήσεως που έληξε την 31 Δεκεμβρίου 2002. Ο έλεγχός μας, στα πλαίσια που ο οποίος λήφθηκε και γνώση πλήρους λογιστικού απολογισμού των εργασιών των υποκαταστημάτων της εταιρίας, έγινε σύμφωνα με τις διατάξεις του άρθρου 37 του Κ.Ν. 2190/1920 "περί Ανώνυμων Εταιριών" και τις ελεγκτικές διαδικασίες που κρίνουμε κατάλληλες, βάσει των αρχών και κανόνων της ελεγκτικής που ακολουθεί το Σώμα Ορκωτών Ελεγκτών Λογιστών και που είναι σύμφωνα με τις βασικές αρχές των Διεθνών Ελεγκτικών Προτύπων. Τέθηκαν στην διάθεσή μας τα βιβλία και στοιχεία που τήρησε η Εταιρία και μας δόθηκαν οι αναγκαίες για τον έλεγχο πληροφορίες και επεξηγήσεις που ζητήσαμε. Η Εταιρία εφάρμοσε ορθά το Ελληνικό Γενικό Λογιστικό Σύστημα. Δεν τροποποιήθηκε η μέθοδος απογραφής σε σχέση με την προηγούμενη χρήση. Επαληθεύσαμε τη συμφωνία του περιοχόμενου της Εκθέσεως Διαχειρίσεως του Διοικητικού Συμβουλίου προς την Τακτική Γενική Συνέλευση των Μετόχων με τις σχετικές Οικονομικές Καταστάσεις. Το Προσάρτημα περιλαμβάνει τις πληροφορίες που προβλέπονται από την παράγρ. 1 του άρθρου 43α του Κ.Ν. 2190/1920. Από τον παραπάνω έλεγχο μας προέκυψαν τα εξής: 1) Δεν διενεργήθηκε πρόβλεψη για υπόλοιπα πελατών € 267 χιλιάδες περίπου των οποίων η είσπραξη είναι, κατά τη γνώμη μας, επισφαλής. 2) Στα Έξοδα Εγκαταστάσεως περιλαμβάνεται ποσό € 123 χιλιάδες περίπου που αφορά έξοδα βελτιώσεως υποκαταστημάτων τα οποία όπως αναφέρεται και στη Σημείωση 4 της Εταιρίας έχουν διακομίσει τη λειτουργία τους. 3) Η Εταιρία δεν έχει ελεγχθεί από τις φορολογικές αρχές για τις χρήσεις 2000 έως και 2002 και επομένως οι φορολογικές της υποχρεώσεις δεν έχουν οριστικοποιηθεί. 4) Επειδή το σύνολο των Ίδιων Κεφαλαίων της Εταιρίας είναι κατώτερο από το 1/2 του Μετοχικού Κεφαλαίου συντρέχει η περίπτωση εφαρμογής του άρθρου 47 του Κ.Ν. 2190/1920. Κατά την γνώμη μας, οι ανώτερες Οικονομικές Καταστάσεις οι οποίες προκύπτουν από τα βιβλία και στοιχεία της Εταιρίας απεικονίζουν μαζί με το Προσάρτημα, αφού ληφθούν υπόψη οι παραπάνω παρατηρήσεις μας, την περιουσιακή διάρθρωση και την οικονομική θέση της εταιρίας κατά την 31 Δεκεμβρίου 2002 καθώς και τα αποτελέσματα της χρήσεως που έληξε αυτή την ημερομηνία, βάσει των σχετικών διατάξεων που ισχύουν και λογιστικών αρχών οι οποίες έχουν γίνει γενικά παραδεκτές και δεν διαφέρουν από εκείνες που η Εταιρία εφάρμοσε στην προηγούμενη χρήση.

Αθήνα, 17 Φεβρουαρίου 2003

Οι Ορκωτοί Ελεγκτές Λογιστές

Άβως Στυλιανού

Α.Μ. ΣΟΕΑ 12311

Για την DRM ΣΤΥΛΙΑΝΟΥ Α.Ε.

Μέλος της RSM International



# ΠΡΟΣΑΡΤΗΜΑ

## ΤΗΣ ΕΤΑΙΡΙΑΣ "ΑΤΤΙΚΑ ΠΡΙΜΙΟΥΜ Α.Ε." ΤΟΥ ΙΣΟΛΟΓΙΣΜΟΥ ΤΗΣ 31ης ΔΕΚΕΜΒΡΙΟΥ 2002 ΑΡ.Μ.Α.Ε.: 44681/04/Β/90/139

(βάσει των διατάξεων του κωδικοπ. Ν. 2190/1920, όπως ισχύει)

Διάταξη και περίληψή της

### ΠΑΡ. 1 Σύνοψη κατάρτιση και δομή των οικονομικών καταστάσεων - Παρεκκλίσεις που έγιναν χάριν της αρχής της πραγματικής εικόνας.

**(α) Άρθρο 42α παρ. 3:** Παρέκκλιση από τις σχετικές διατάξεις περί κατάρτισης των ετησίων οικονομικών καταστάσεων, που κρίθηκε απαραίτητη για την εμφάνιση, με απόλυτη σαφήνεια, της πραγματικής εικόνας που απαιτεί η διάταξη της παρ. 2 του άρθρου αυτού.

Δεν έγινε.

**(β) Άρθρο 42β παρ. 2:** Παρέκκλιση από την αρχή του αμετάβλητου της δομής και μορφής εμφάνισης του ισολογισμού και του λογαριασμού "αποτελέσματα χρήσεως".

Δεν έγινε.

**(γ) Άρθρο 42β παρ. 2:** Καταχώρηση στον προσιδιάζοντα λογαριασμό στοιχείου σχετιζόμενου με περισσότερους υποχρεωτικούς λογαριασμούς.

Δε συνέτρεξε τέτοια περίπτωση.

**(δ) Άρθρο 42β παρ. 3:** Προσαρμογή στη δομή και στους τίτλους των λογαριασμών με αραβική αρίθμηση, όταν η ειδική φύση της επιχειρήσεως το απαιτεί.

Δε συνέτρεξε τέτοια περίπτωση.

**(ε) Άρθρο 42β παρ. 4:** Συμπτώξεις λογαριασμών του ισολογισμού που αντιστοιχούν σε αραβικούς αριθμούς, για τις οποίες (συμπτώξεις) συντρέχουν οι προϋποθέσεις της διατάξεως αυτής.

Δεν έγινε.

**(στ) Άρθρο 42β παρ. 5:** Αναμορφώσεις κονδυλίων προηγούμενης χρήσεως για να καταστούν ομοειδή και συγκρίσιμα με τα αντίστοιχα κονδύλια της κλειομένης χρήσεως.

Δεν έγινε.

## ΠΑΡ. 2 Αποτίμηση περιουσιακών στοιχείων

(α) **Άρθρο 43 α παρ. 1-α:** Μέθοδοι αποτίμησης των περιουσιακών στοιχείων και υπολογισμού των αποσβέσεων καθώς και των προβλέψεων για υποτιμήσεις τους.

(1) Τα πάγια περιουσιακά στοιχεία αποτιμήθηκαν στην αξία της τιμής κτήσεως.

(2) Δε συνέτρεξε περίπτωση σχηματισμού προβλέψεων υποτιμήσεως.

(3) Οι συμμετοχές και τα χρεόγραφα, με εξαίρεση τις συμμετοχές σε λοιπές πλνν Α.Ε. επιχειρήσεις και τους τίτλους με χαρακτήρα προθεσμιακής καταθέσεως, αποτιμήθηκαν στην συνολικά χαμηλότερη τιμή, μεταξύ της τιμής κτήσεως και της τρέχουσας τιμής τους. Ως τρέχουσα τιμή λήφθηκε:

- Για τους εισαγμένους στο χρηματιστήριο τίτλους, ο μέσος όρος της χρηματιστηριακής τιμής τους κατά τον τελευταίο μήνα της χρήσεως.

- Για τις μετοχές Α.Ε. που δεν είναι εισαγμένες στο χρηματιστήριο, η εσωτερική λογιστική αξία τους, όπως προκύπτει από το νόμιμο συνταγμένο ισολογισμό τους και ελεγμένο από Ορκωτό Ελεγκτή.

(4) Οι συμμετοχές σε λοιπές πλνν Α.Ε. επιχειρήσεις (Ε.Π.Ε., Ο.Ε., Ε.Ε.) αποτιμήθηκαν στην κατ' είδος χαμηλότερη τιμή, μεταξύ της τιμής κτήσεως και της τρέχουσας τιμής τους. Ως τρέχουσα τιμή λήφθηκε η εσωτερική λογιστική αξία τους, όπως προκύπτει από το νόμιμο συνταγμένο τελευταίο ισολογισμό τους και ελεγμένο από Ορκωτό Ελεγκτή.

(5) Οι τίτλοι με χαρακτήρα προθεσμιακής κατάθεσης και μη εισαγμένοι στο χρηματιστήριο (έντοκα Γραμμάτια Ελληνικού δημοσίου κ.λ.π.) αποτιμήθηκαν όπως και οι προθεσμιακές καταθέσεις.

(6) Τα από αγορά προερχόμενα αποθέματα (εμπορεύματα, πρώτες ύλες, αναλώσιμα κ.λ.π.) αποτιμήθηκαν στην κατ' είδος χαμηλότερη τιμή, μεταξύ της τιμής κτήσεως και της κατά το τέλος της χρήσεως τρέχουσας τιμής αγοράς τους.

Δεν υπάρχουν.

(7) Τα από ιδιοπαραγωγή προερχόμενα αποθέματα, εκτός από τα υπολείμματα και υποπροϊόντα, αποτιμήθηκαν στην κατ' είδος χαμηλότερη τιμή, μεταξύ του κόστους παραγωγής τους και του κατά το τέλος της χρήσεως κόστους αναπαραγωγής τους. Η χαμηλότερη αυτή τιμή ήταν χαμηλότερη και από την καθαρή ρευστοποιήσιμη αξία.

Δεν υπάρχουν.

(8) Τα υπολείμματα και τα υποπροϊόντα αποτιμήθηκαν στην πιθανή τιμή πωλήσεώς τους, μειωμένη με τα προβλεπόμενα άμεσα έξοδα πωλήσεως.

Δεν υπάρχουν.

(9) Η μέση τιμή κτήσεως όλων των αποθεμάτων προσδιορίστηκε με τη μέθοδο του μέσου σταθμικού κόστους, η οποία ακολουθείται πάγια.

Δεν υπάρχουν.

**(β) Άρθρο 43α παρ. 1-α:** Βάσεις μετατροπής σε ευρώ περιουσιακών στοιχείων εκφρασμένων σε ξένο νόμισμα (Ξ.Ν.) και λογιστικός χειρισμός συναλλαγματικών διαφορών.

(1) Οι απαιτήσεις και οι υποχρεώσεις σε Ξ.Ν., εκτός των υποχρεώσεων που χρησιμοποιήθηκαν για κτήσεις παγίων στοιχείων, αποτιμήθηκαν με βάση της επίσημη τιμή του Ξ.Ν. της 31.12.2002. Για την τύχη των συναλλαγματικών διαφορών που προέκυψαν βλ. επόμενη παρ. 3 περίπτωση ε'.

(2) Τα διαθέσιμα σε Ξ.Ν. αποτιμήθηκαν στην επίσημη τιμή του Ξ.Ν. της 31.12.2002 και οι συναλλαγματικές διαφορές που προέκυψαν καταχωρήθηκαν στα αποτελέσματα χρήσεως.

(3) Τα περιουσιακά στοιχεία του ισολογισμού και τα έξοδα και έσοδα του Υποκαταστήματος στο εξωτερικό, ενσωματώθηκαν στον ισολογισμό και στα έξοδα και έσοδα του Κεντρικού, μετά από μετατροπή του Ξ.Ν. σε ευρώ με βάση τις τιμές που προβλέπονται από την παρ. 10 του άρθρου 43 του Ν. 2190/1920.

**(γ) Άρθρο 43 παρ. 2:** Παρέκκλιση από τις μεθόδους και τις βασικές αρχές αποτιμήσεως. Εφαρμογή ειδικών μεθόδων αποτιμήσεως.

Δεν έγινε.

**(δ) Άρθρο 43 παρ. 7-β:** Αλλαγή μεθόδου υπολογισμού της τιμής κτήσεως ή του κόστους παραγωγής των αποθεμάτων ή των κινητών αξιών.

Δεν έγινε.

**(ε) Άρθρο 3 παρ. 7-γ:** Παράθεση της τιμής διαφοράς, μεταξύ της αξίας αποτιμήσεως των αποθεμάτων και κινητών αξιών και της τρέχουσας τιμής αγοράς του, εφ' όσον είναι αξιόλογη.

Δεν είναι αξιόλογη η διαφορά.

**(στ) Άρθρο 43 παρ. 9:** Ανάλυση και επεξήγηση της γενόμενης μέσα στη χρήση, με βάση ειδικό νόμο, αναπροσαρμογής της αξίας των παγίων περιουσιακών στοιχείων και παράθεση της κινήσεως του λογαριασμού "Διαφορές αναπροσαρμογής".

Δεν υπάρχει.

### **ΠΑΡ. 3 Πάγιο ενεργητικό και έξοδα εγκαταστάσεως**

**(α) Άρθρο 42ε παρ. 8:** Μεταβολές παγίων στοιχείων και εξόδων εγκαταστάσεως (πολυετούς αποσβέσεως).

ΕΙΔΟΣ	ΑΞΙΑ		ΑΞΙΑ		ΣΥΝΟΛΟ	ΑΝΑΠΟΣΒΕΣΤΗ	
	ΚΤΗΣΗΣ	ΑΓΟΡΕΣ	ΚΤΗΣΗΣ	ΕΩΣ 2001			ΑΠΟΣΒΕΣΕΩΝ
	31.12.2001		31.12.2002		2002		
ΕΠΠΛΑ & ΣΚΕΥΗ	944.228,04	343.434,88	1.287.662,92	202.786,42	173.254,30	376.040,72	911.622,20
ΕΞΟΔΑ ΠΟΛΥΕΤΟΥΣ							
ΑΠΟΣΒΕΣΕΩΣ	1.139.622,66	369.399,81	1.509.022,47	249.676,43	279.316,37	528.992,80	980.029,67

**(β) Άρθρο 43 παρ. 5-δ:** Ανάλυση πρόσθετων αποσβέσεων.

Δεν έγιναν.

**(γ) Άρθρο 43 παρ. 5-ε:** Προβλέψεις για υποτίμηση ενσώματων πάγιων περιουσιακών στοιχείων.

Δε σχηματίσθηκαν.

**(δ) Άρθρο 43 παρ. 3-ε:** Ανάλυση και επεξήγηση των ποσών των εξόδων εγκαταστάσεως (πολυετούς αποσβέσεως) που αφορούν τη χρήση 2002.

Τα έξοδα ιδρύσεως και εγκατάστασης αφορούν κατά κύριο λόγο την ίδρυση του υποκαταστήματος του Βελγίου.

**(ε) Άρθρο 43 παρ. 3-γ:** Τα ποσά και ο λογιστικός χειρισμός των συναλλαγματικών διαφορών που προέκυψαν στην παρούσα χρήση, κατά την πληρωμή (δόσεων) και/ή την αποτίμηση στο τέλος της χρήσεως δανείων ή πιστώσεων, χρησιμοποιηθέντων αποκλειστικά για κτήσεις παγίων στοιχείων.

Δεν υπάρχουν.

**(στ) Άρθρο 43 παρ. 4 εδάφ. α' και β':** Ανάλυση και επεξήγηση των κονδυλίων «Έξοδα ερευνών και αναπτύξεως», «Παραχωρήσεις και δικαιώματα βιομηχανικής ιδιοκτησίας» και "Υπεραξία επιχειρήσεως (GOODWILL)."

Δεν υπάρχουν τέτοια κονδύλια.

#### ΠΑΡ. 4 Συμμετοχές

**(α) Άρθρο 43α παρ. 1-β:** Συμμετοχές στο κεφάλαιο άλλων επιχειρήσεων με ποσοστό μεγαλύτερο από 10%.

Δεν υπάρχουν.

**(β) Άρθρο 43α παρ. 1-ε:** Σύναξη ενοποιημένων οικονομικών καταστάσεων στις οποίες περιλαμβάνονται και οι οικονομικές καταστάσεις της εταιρίας.

Η Εταιρία ενοποιήθηκε στις οικονομικές καταστάσεις του Ομίλου ΕΠΙΧΕΙΡΗΣΕΙΣ ΑΤΤΙΚΗΣ Α.Ε. με τη μέθοδο της καθαρής θέσης για πρώτη φορά για την οικονομική χρήση που έληξε την 31.12.2002.



## ΠΑΡ. 5 Αποθέματα

**(α) Άρθρο 53α παρ. 1-ια:** Αποτίμηση αποθεμάτων κατά παρέκκλιση από τους κανόνες αποτιμώσεως του άρθρου 43, για λόγους φορολογικών ελαφρύνσεων.

Δεν έγινε παρέκκλιση.

**(β) Άρθρο 43α παρ. 1:** Διαφορές από υποτίμηση κυκλοφορούντων στοιχείων ενεργητικού και λόγοι στους οποίους οφείλονται.

Δεν υπάρχουν.

## ΠΑΡ. 6 Μετοχικό Κεφάλαιο

**(α) Άρθρο 43 α παρ. 1-δ:** Κατηγορίες μετοχών, στις οποίες διαιρείται το μετοχικό κεφάλαιο.

	Αριθμός	Ονομαστική Αξία	Σύνολο Αξία
Κοινές Ανώνυμες Μετοχές	1.321.000	2.90	3.830.900

**(β) Άρθρο 43α παρ. 1-γ:** Εκδοθείσες μετοχές μέσα στη χρήση για αύξηση του μετοχικού κεφαλαίου.

	Αριθμός	Ονομαστική Αξία	Σύνολο Αξία της Α.Μ.Κ.
Νέες Κοινές Ανώνυμες Μετοχές από την Α.Μ.Κ.	121.000	2.90	350.900

**(γ) Άρθρο 43α παρ. 1-στ:** Απόκτηση ίδιων μετοχών μέσα στην παρούσα χρήση.

Δεν αποκτήθηκαν.

## ΠΑΡ. 7 Προβλέψεις και υποχρεώσεις

**(α) Άρθρο 42ε παρ. 14 εδάφ. δ:** Ανάλυση του λογαριασμού "Λοιπές προβλέψεις".

Ο λογαριασμός «Λοιπές προβλέψεις» Ευρώ 145.700,00 αφορά πρόβλεψη εξόδων γραφείου για το υποκατάστημα της Γερμανίας.

**(β) Άρθρο 43α παρ. 1-ζ:** Οι οικονομικές δεσμεύσεις από συμβάσεις κ.λ.π. που δεν εμφανίζονται στους λογαριασμούς τάξεως. Υποχρεώσεις καταβολής ειδικών μηνιαίων παροχών και οικονομικές δεσμεύσεις για συνδεδεμένες επιχειρήσεις.

Δεν υπάρχουν.

**(γ) Άρθρο 43α παρ. 1-ιβ:** Πιθανές οφειλές σημαντικών ποσών φόρων και ποσά φόρων

που ενδεχομένως να προκύψουν σε βάρος της κλειομένης και των προηγούμενων χρήσεων, εφ' όσον δεν εμφανίζονται από υποχρεώσεις ή στις προβλέψεις.

Δεν υπάρχουν.

**(δ) Άρθρο 43α παρ. 1-στ:** Μακροπρόθεσμες υποχρεώσεις πάνω από 5 έτη.

Δεν υπάρχουν.

**(ε) Άρθρο 43α παρ. 1-στ:** Υποχρεώσεις καλυπτόμενες με εμπράγματα ασφάλειες.

Δεν υπάρχουν.

### **ΠΑΡ. 8 Μεταβατικοί λογαριασμοί**

**Άρθρο 42ε παρ. 12:** Ανάλυση των κονδυλίων των μεταβατικών λογαριασμών «Εσοδα χρήσεως εισπρακτέα» και «Εξοδα χρήσεως δουλευμένα».

Το κονδύλι «Εσοδα χρήσεως εισπρακτέα» αφορά κατά κύριο λόγο προμήθειες της εταιρίας για τη χρήση 2002 κα το κονδύλι «Εξοδα χρήσεως δουλευμένα» αφορά προμήθειες των υποπρακτορειών για τη χρήση 2002.

### **ΠΑΡ. 9 Λογαριασμοί τάξεως**

**Άρθρο 42ε παρ. 11:** Ανάλυση των λογαριασμών τάξεως, στην έκταση που δεν καλύπτεται η υποχρέωση αυτή από τις πληροφορίες της επόμενης παρ. 10.

Εχουν δοθεί οι ακόλουθες εγγυητικές επιστολές ανά φορέα:

ΕΛΛΗΝΙΚΟΣ ΟΡΓΑΝΙΣΜΟΣ ΤΟΥΡΙΣΜΟΥ	€ 11.738,81
IATA	€ 123.257,52
FINNISH CONSUMER AGENCY	€ 302.738,27
ΟΡΓΑΝΙΣΜΟΣ ΣΙΔΗΡΟΔΡΟΜΩΝ ΕΛΛΑΔΑΣ	€ 1.467,35
LEGAL FINANCIAL AND ADMINISTRATIVE SERVICES AGENCY (SWEDEN)	€ 106.659,63
NEWCOURT AGENCY AND CO. OHG	€ 92.543,99
<b>ΣΥΝΟΛΟ</b>	<b>€ 638.405,57</b>

### **ΠΑΡ. 10 Χορηγηθείσες εγγυήσεις και εμπράγματα ασφάλειες.**

**Άρθρο 42ε παρ. 9:** Εγγυήσεις και εμπράγματα ασφάλειες που χορηγήθηκαν από την εταιρία.

Δεν υπάρχουν.

### ΠΑΡ. 11 Αμοιβές, προκαταβολές και πιστώσεις σε όργανα διοικήσεως

(α) Άρθρο 43α παρ. 1-ιγ: Αμοιβές μελών οργάνων διοικήσεως και διευθύνσεως της εταιρίας

Δεν υπάρχουν.

(β) Άρθρο 43α παρ. 1-ιγ: Υποχρεώσεις που δημιουργήθηκαν ή αναλήφθηκαν για βοηθήματα σε αποχωρήσαντα την παρούσα χρήση μέλη οργάνων διοικήσεως και διευθύνσεως της εταιρίας.

Δεν υπάρχουν.

(γ) Άρθρο 43α παρ. 1-ιδ: Δοθείσες προκαταβολές και πιστώσεις σε όργανα διοικήσεως (μέλη διοικητικών συμβουλίων και διαχειριστές).

Δεν υπάρχουν.

### ΠΑΡ. 12 Αποτελέσματα χρήσεως

(α) Άρθρο 43α παρ. 1-π: Κύκλος εργασιών κατά κατηγορίες δραστηριότητας και γεωγραφικές αγορές. (Ο κύκλος εργασιών λαμβάνεται όπως καθορίζεται στο άρθρο 42ε παρ. 15 εδάφ. α).

Εμπορικής δραστηριότητας:

ΥΠΟΚΑΤΑΣΤΗΜΑ	ΠΟΣΟ ΕΥΡΩ
Αθήνας, Λ. Αμαλίας 30	3.033.064,54
Θεσσαλονίκης	600.119,89
Πειραιά	3.151.892,88
Αθήνας, Λ. Αμαλίας 48	17.751,49
Αθήνας, Μάρνης 4	105.723,24
Γερμανίας	4.113.801,11
Φινλανδίας	1.862.656,80
Σουηδίας	664.333,60
Σκωτίας	827.247,69
Βελγίου	296.680,21
<b>ΣΥΝΟΛΟ</b>	<b><u>14.673.271,45</u></b>

(β) Άρθρο 43α παρ. 1-θ: Μέσος όρος του απασχοληθέντος κατά τη διάρκεια της χρήσεως προσωπικού και κατηγορίες αυτού, με το συνολικό κόστος τους. Διευκρινίζεται ότι, στο «Διοικητικό (υπαλληλικό) προσωπικό» περιλαμβάνεται το με μηνιαίο μισθό αμειβόμενο προσωπικό και στο «εργατοτεχνικό προσωπικό» οι αμειβόμενοι με ημερομίσθιο.

Κοινωνικές επιβαρύνσεις

Εργατοτεχνικού προσωπικού

(1) Μέσος όρος προσωπικού άτομα

: 138

(2) Μέσος όρος προσωπικού κατά κατηγορίες	: 138
- Διοικητικό (υπαλληλικό) προσωπικό άτομα	: 138
- Εργατοτεχνικό προσωπικό	-
Σύνολο άτομα	: 138

(3) Αμοιβές και έξοδα προσωπικού:	
-Διοικητικού (υπαλληλικού) προσωπικού	
Μισθοί σε Ευρώ:	: 3.411.831.62
Κοινωνικές επιβαρύνσεις και βοηθήματα σε Ευρώ:	: 707.548.10

**(γ) Άρθρο 42ε παρ. 15-β:** Ανάλυση των έκτακτων και ανόργανων εξόδων και εσόδων (δηλαδή των λογαριασμών «Έκτακτα και ανόργανα έξοδα», «Έκτακτα και ανόργανα έσοδα» και «Έκτακτα και ανόργανα έσοδα»). Αν τα ποσά των λογαριασμών «Έκτακτες ζημιές» και «Έκτακτα κέρδη» είναι σημαντικά, κατ' εφαρμογή της διατάξεως του άρθρου 43 α παρ. 1-ιγ, παρατίθεται και αυτήν ανάλυση (με βάση τους λογαριασμούς παρ. 1.02 και παρ. 1.3 του Γεν. Λογ. Σχεδίου).

Το κονδύλι «Έκτακτα και ανόργανα έξοδα» αφορά κατά κύριο λόγο έξοδα από τη διακοπή του υποκαταστήματος της Σουηδίας .

Το κονδύλι «Προβλέψεις για έκτακτους κινδύνους» αφορά επισφαλείς πελάτες υποκαταστήματος της Σκωτίας Ευρώ 30.836,92.

**(δ) Άρθρο 42ε παρ. 15-β:** Ανάλυση των λογαριασμών «Εσοδα προηγούμενων χρήσεων», «Εσοδα από προβλέψεις προηγούμενων χρήσεων» και «Έξοδα προηγούμενων χρήσεων».

Τα ποσά δεν είναι σημαντικά.

**(ε) Άρθρο 32 Ν. 2075/1992:** Αμοιβές Ορκωτών Ελεγκτών.

Η αμοιβή των Ορκωτών Ελεγκτών για τον έλεγχο της χρήσης 2002 ανήλθε σε Ευρώ 36.000.

Βούλα, 14 Φεβρουαρίου, 2003

Ο ΠΡΟΕΔΡΟΣ	Ο ΑΝΤΙΠΡΟΕΔΡΟΣ & ΔΙΕΥΘ. ΣΥΜΒΟΥΛΟΣ	Ο ΟΙΚΟΝΟΜΙΚΟΣ ΔΙΕΥΘΥΝΤΗΣ
ΠΕΡΙΚΛΗΣ	ΑΛΕΞΑΝΔΡΟΣ	ΝΙΚΟΛΑΟΣ
Σ. ΠΑΝΑΓΟΠΟΥΛΟΣ	Π. ΠΑΝΑΓΟΠΟΥΛΟΣ	ΤΑΠΙΡΗΣ

Βεβαιώνεται ότι το ανωτέρω προσάρτημα που αποτελείται από 9 σελίδες, είναι αυτό που αναφέρεται στο Πιστοποιητικό Ελέγχου που χορηγήσαμε με ημερομηνία 17 Φεβρουαρίου, 2003.

Αθήνα, 17 Φεβρουαρίου, 2003  
Οι Ορκωτοί Ελεγκτές Λογιστές

Άθως Στυλιανού  
Α.Μ. ΣΟΕ 12311  
DRM ΣΤΥΛΙΑΝΟΥ Α.Ε.  
Μέλος της RSM International

# ΕΠΙΧΕΙΡΗΣΕΙΣ ΑΤΤΙΚΗΣ Α.Ε. ΣΥΜΜΕΤΟΧΩΝ

ΑΡ.Μ.Α.Ε. 7702/06/Β/86/128

ΣΥΝΟΠΤΙΚΗ ΛΟΓΙΣΤΙΚΗ ΚΑΤΑΣΤΑΣΗ ΤΗΣ 31/3/2002

(1 ΙΑΝΟΥΑΡΙΟΥ - 31 ΜΑΡΤΙΟΥ 2002) ΣΕ ΕΥΡΩ

I. ΛΟΓΙΣΤΙΚΗ ΚΑΤΑΣΤΑΣΗ ΤΗΣ:	31/3/2002	31/3/2001
<b>ΕΝΕΡΓΗΤΙΚΟ</b>		
Δαπάνες πολυετούς απόσβεσης (αναπόσβεστο υπόλοιπο)	1.538.685,44	50.355.726,37
Πάγια - Ενεργητικό	85.612,43	76.538,15
Μείον: Αποσβέσεις (έως 31/3/02)	(74.668,12)	(59.373,89)
Συμμετοχές και Μακροπρόθεσμες Απατήσεις	262.461.568,88	265.214.212,77
Λοιπές Απατήσεις	1.789.121,77	499.179,93
Χρεόγραφα	17.497.938,74	4.037.174,47
Διαθέσιμα	10.839.709,52	16.876.050,32
Μεταβατικοί Λογαριασμοί Ενεργητικού	16.988,60	12.289,06
<b>Σύνολο Ενεργητικού</b>	<b>294.154.957,26</b>	<b>337.011.797,18</b>
<b>ΛΟΓΑΡΙΑΣΜΟΙ ΤΑΞΕΩΣ ΧΡΕΩΣΤΙΚΟΙ</b>	<b>93.910,49</b>	<b>162.729,27</b>
<b>ΠΑΘΗΤΙΚΟ</b>		
Καταβλημένο Μετοχικό Κεφάλαιο (104.173.680 μετ. Χ 0,90 ευρώ έκαστη)	93.756.312,00	30.571.879,68
Αποθεματικά και λοιποί λογαριασμοί ιδίων κεφαλαίων	138.385.509,24	286.585.357,42
Αποτελέσματα Περιόδου (έως 31/3/02)	51.874,84	(178.713,82)
Προβλέψεις Διάφορες	32.513,57	26.444,61
Υποχρεώσεις Μακροπρόθεσμες	45.000.000,00	0
Υποχρεώσεις Βραχυπρόθεσμες	16.038.774,05	19.989.831,49
Μεταβατικοί Λογαριασμοί Παθητικού	889.973,56	16.997,80
<b>Σύνολο Παθητικού</b>	<b>294.154.957,26</b>	<b>337.011.797,18</b>
<b>ΛΟΓΑΡΙΑΣΜΟΙ ΤΑΞΕΩΣ ΠΙΣΤΩΤΙΚΟΙ</b>	<b>93.910,49</b>	<b>162.729,27</b>
<b>II. ΚΑΤΑΣΤΑΣΗ ΑΠΟΤΕΛΕΣΜΑΤΩΝ ΠΕΡΙΟΔΟΥ</b>		
	<b>1/1 - 31/3/2002</b>	<b>1/1 - 31/3/2001</b>
<b>ΕΣΟΔΑ</b>		
Έσοδα από τις Πωλήσεις	0	0
Μείον: Κόστος Πωληθέντων	0	0
Πλέον: Άλλα Έσοδα Εκμετάλλευσης	0	0
Μικτά Αποτελέσματα Εκμετάλλευσης	0	0
Μείον: Έξοδα Διοικητικής Λειτουργίας	257.297,45	193.454,97
Χρηματοοικονομικά Αποτελέσματα (+/-)	312.119,54	13.273,80
<b>Σύνολο</b>	<b>54.822,09</b>	<b>(180.181,17)</b>
<b>Καθαρά Αποτελέσματα Εκμετάλλευσης</b>	<b>54.822,09</b>	<b>(180.181,17)</b>
Πλέον: Ανόργανα Έσοδα-Κέρδη	0	1.467,35
Μείον: Ανόργανα Έξοδα-Ζημίες	2.947,25	0
<b>Συνολικά Καθαρά Αποτελέσματα κέρδη προ Φόρων</b>	<b>51.874,84</b>	<b>(178.713,82)</b>

**Σημειώσεις:** 1. Έχουν τηρηθεί οι βασικές λογιστικές αρχές του Ισολογισμού της 31/12/2001.

2. Αριθμός απασχολούμενου προσωπικού κατά μέσο όρο άτομα 10.

3. Οι συμμετοχές αποτιμήθηκαν στην τιμή της 31/12/2001.

4. Η Εταιρία ανήκει στην κατηγορία Οικονομικής Δραστηριότητας (ΣΤΑΚΟΔ 91) 741.5 "Δραστηριότητες διαχείρισης ελεγχουσών εταιριών (holding companies)".

5. Ορισμένα στοιχεία της Λογιστικής Κατάστασης του 2001 έχουν αναπροσαρμοστεί ώστε να είναι συγκρίσιμα με τα αντίστοιχα του 2002.

6. Η μητρική εταιρία δεν έχει ελεχθεί φορολογικά για τις χρήσεις 1993 - 2001. Ο έλεγχος για τις χρήσεις 1993 - 2000 βρίσκεται σε εξέλιξη.

**Ο ΠΡΟΕΔΡΟΣ**  
**ΠΕΡΙΚΛΗΣ Σ. ΠΑΝΑΓΟΠΟΥΛΟΣ**  
Α.Δ.Τ. Α 313650

**Βούλα, 22 Μαΐου 2002**  
**Ο ΑΝΤΙΠΡΟΕΔΡΟΣ**  
**ΑΛΕΞΑΝΔΡΟΣ Π. ΠΑΝΑΓΟΠΟΥΛΟΣ**  
Α.Δ.Τ. Ρ 033703

**Ο ΟΙΚΟΝΟΜΙΚΟΣ ΔΙΕΥΘΥΝΤΗΣ**  
**ΝΙΚΟΛΑΟΣ Ι. ΤΑΠΙΡΗΣ**  
Α.Δ.Τ. Ν 255869

# ΕΠΙΧΕΙΡΗΣΕΙΣ ΑΤΤΙΚΗΣ Α.Ε. ΣΥΜΜΕΤΟΧΩΝ

ΑΡ.Μ.Α.Ε. 7702/06/Β/86/128

**ΣΥΝΟΠΤΙΚΗ ΛΟΓΙΣΤΙΚΗ ΚΑΤΑΣΤΑΣΗ ΤΗΣ 30/6/2002**  
(1 ΙΑΝΟΥΑΡΙΟΥ - 30 ΙΟΥΝΙΟΥ 2002) ΣΕ ΕΥΡΩ

I. ΛΟΓΙΣΤΙΚΗ ΚΑΤΑΣΤΑΣΗ ΤΗΣ:	30/6/2002	30/6/2001
<b>ΕΝΕΡΓΗΤΙΚΟ</b>		
Δαπάνες πολυετούς απόσβεσης (αναπόσβεστο υπόλοιπο)	1.415.626,94	50.304.313,96
Πάγια - Ενεργητικό	79.592,90	77.888,70
Μείον: Αποσβέσεις (έως 30/6/02)	(70.333,51)	(62.004,02)
Συμμετοχές και Μακροπρόθεσμες Απαιτήσεις	297.259.648,88	282.851.776,96
Λοιπές Απαιτήσεις	611.832,25	506.441,51
Χρεόγραφα	17.561.015,87	2.775.252,24
Διαθέσιμα	10.448.598,06	14.095.443,46
Μεταβατικοί Λογαριασμοί Ενεργητικού	9.024,09	2.953,26
<b>Σύνολο Ενεργητικού</b>	<b>327.315.005,48</b>	<b>350.552.066,07</b>
<b>ΛΟΓΑΡΙΑΣΜΟΙ ΤΑΞΕΩΣ ΧΡΕΩΣΤΙΚΟΙ</b>		
<hr/>		
<b>ΠΑΘΗΤΙΚΟ</b>		
Καταβλημένο Μετοχικό Κεφάλαιο (104.173.680 μετ. Χ 0,90 ευρώ έκαστη)	93.756.312,00	30.571.879,68
Αποθεματικά και λοιποί λογαριασμοί ιδίων κεφαλαίων	138.385.509,24	286.505.856,32
Αποτελέσματα Περιόδου (έως 30/6/02)	2.963.063,55	12.962.387,06
Προβλέψεις Διάφορες	37.275,00	30.993,40
Υποχρεώσεις Μακροπρόθεσμες	75.000.000,00	----
Υποχρεώσεις Βραχυπρόθεσμες	15.912.938,81	20.000.774,95
Μεταβατικοί Λογαριασμοί Παθητικού	1.259.906,88	480.174,66
<b>Σύνολο Παθητικού</b>	<b>327.315.005,48</b>	<b>350.552.066,07</b>
<b>ΛΟΓΑΡΙΑΣΜΟΙ ΤΑΞΕΩΣ ΠΙΣΤΩΤΙΚΟΙ</b>		
<hr/>		
<b>II. ΚΑΤΑΣΤΑΣΗ ΑΠΟΤΕΛΕΣΜΑΤΩΝ ΠΕΡΙΟΔΟΥ</b>		
	1/1 - 30/6/2002	1/1 - 30/6/2001
<b>ΕΣΟΔΑ</b>		
Έσοδα από τις Πωλήσεις	----	----
Μείον: Κόστος Πωληθέντων	----	----
Πλέον: Άλλα Έσοδα Εκμετάλλευσης	----	----
Μικτά Αποτελέσματα Εκμετάλλευσης	----	----
Μείον: Έξοδα Διοικητικής Λειτουργίας	572.109,21	409.564,01
Χρηματοοικονομικά Αποτελέσματα (+/-)	3.538.236,01	13.370.395,45
<b>Σύνολο</b>	<b>2.966.126,80</b>	<b>12.960.831,44</b>
<b>Καθαρά Αποτελέσματα Εκμετάλλευσης</b>	<b>2.966.126,80</b>	<b>12.960.831,44</b>
Πλέον: Ανόργανα Έσοδα-Κέρδη	----	1.555,62
Μείον: Ανόργανα Έξοδα-Ζημίες	3.063,25	----
<b>Συνολικά Καθαρά Αποτελέσματα (κέρδη) προ Φόρων</b>	<b>2.963.063,55</b>	<b>12.962.387,06</b>

**Σημειώσεις:** 1. Έχουν τηρηθεί οι βασικές λογιστικές αρχές του Ισολογισμού της 31/12/2001.

2. Αριθμός απασχολούμενου προσωπικού κατά μέσο όρο άτομα 10.

3. Οι συμμετοχές αποτιμήθηκαν στην τιμή της 31/12/2001.

4. Η Εταιρία ανήκει στην κατηγορία Οικονομικής Δραστηριότητας (ΣΤΑΚΟΔ 91) 741.5 "Δραστηριότητες διαχείρισης ελεγχουσών εταιριών (holding companies)".

5. Ορισμένα στοιχεία της Λογιστικής Κατάστασης του 2001 έχουν αναπροσαρμοστεί ώστε να είναι συγκρίσιμα με τα αντίστοιχα του 2002.

6. Τον Ιούνιο του 2002 η εταιρία εξέδωσε Ομολογιακό Δάνειο ύψους Ευρώ 30 εκατ. ανταλλάξιμο σε μετοχές της θυγατρικής εταιρίας ΓΡΑΜΜΕΣ ΣΤΡΙΝΤΖΗ ΝΑΥΤΙΛΙΑΚΗ Α.Ε.

Βούλα, 12 Αυγούστου 2002

**Ο ΠΡΟΕΔΡΟΣ**  
**ΠΕΡΙΚΛΗΣ Σ. ΠΑΝΑΓΟΠΟΥΛΟΣ**  
Α.Δ.Τ. Α 313650

**Ο ΑΝΤΙΠΡΟΕΔΡΟΣ**  
**ΑΛΕΞΑΝΔΡΟΣ Π. ΠΑΝΑΓΟΠΟΥΛΟΣ**  
Α.Δ.Τ. Ρ 033703

**Ο ΟΙΚΟΝΟΜΙΚΟΣ ΔΙΕΥΘΥΝΤΗΣ**  
**ΝΙΚΟΛΑΟΣ Ι. ΤΑΠΙΡΗΣ**  
Α.Δ.Τ. Ν 255869

### ΠΙΣΤΟΠΟΙΗΤΙΚΟ ΕΛΕΓΧΟΥ ΟΡΚΩΤΩΝ ΕΛΕΓΚΤΩΝ ΛΟΓΙΣΤΩΝ

#### Προς το Διοικητικό Συμβούλιο της "ΕΠΙΧΕΙΡΗΣΕΙΣ ΑΤΤΙΚΗΣ ΑΝΩΝΥΜΟΣ ΕΤΑΙΡΙΑ ΣΥΜΜΕΤΟΧΩΝ"

Διενεργήσαμε τον έλεγχο που προβλέπεται από τις διατάξεις του άρθρου 6 του Π.Δ. 360/1985, όπως τροποποιήθηκε με τον άρθρο 90 του Ν.2533/1997, εφαρμόζοντας, στα πλαίσια των αρχών και κανόνων ελεγκτικής που ακολουθεί το Σώμα Ορκωτών Ελεγκτών Λογιστών, τις ελεγκτικές διαδικασίες που κρίναμε κατάλληλες, για να διαπιστώσουμε ότι οι ανωτέρω συνοπτικές οικονομικές καταστάσεις της "ΕΠΙΧΕΙΡΗΣΕΙΣ ΑΤΤΙΚΗΣ ΑΝΩΝΥΜΟΣ ΕΤΑΙΡΙΑ ΣΥΜΜΕΤΟΧΩΝ" που καλύπτουν την περίοδο από 1 Ιανουαρίου 2002 μέχρι 30 Ιουνίου 2002 δεν περιέχουν ανακρίβειες ή παραλείψεις που να επηρεάζουν ουσιαστικά την περιουσιακή διάρθρωση και την οικονομική θέση της Εταιρίας καθώς και τα αποτελέσματα που εμφανίζονται σε αυτές. Τέθηκαν στην διάθεσή μας τα βιβλία και στοιχεία που τήρησε η Εταιρία και μας δόθηκαν οι αναγκαίες για τον έλεγχο πληροφορίες και επεξηγήσεις που ζητήσαμε. Η Εταιρία εφάρμοσε ορθά το Ελληνικό Γενικό Λογιστικό Σχέδιο. Δεν τροποποιήθηκε η μέθοδος απογραφής σε σχέση με την αντίστοιχη προηγούμενη περίοδο. Από το παραπάνω έλεγχό μας προέκυψαν τα εξής: 1) Η Εταιρία στη χρήση που έληξε την 31 Δεκεμβρίου 2001 ακολούθησε τις διατάξεις του Ν. 2992/2002 και μετέφερε την ζημία που προέκυψε από την αποτίμηση των μετοχών και συμμετοχών σε συνδεδεμένες επιχειρήσεις Ευρώ 91,3 εκατ. στο λογαριασμό "Διαφορές από αναπροσαρμογή αξίας συμμετοχών και χρεογράφων" που στις 30 Ιουνίου 2002 περιλαμβάνεται στο κονδύλι του Παθητικού "Αποθεματικά και λοιποί λογαριασμοί Ιδίων Κεφαλαίων". Η Εταιρία στις 30 Ιουνίου 2002 εμφανίζει τις μετοχές και τις συμμετοχές σε συνδεδεμένες επιχειρήσεις στην τιμή που τις αποτίμησε στις 31 Δεκεμβρίου 2001. Εάν η Εταιρία ακολουθούσε τις διατάξεις Κ.Ν. 2190/1920, το ποσό της ζημίας που θα προέκυπτε Ευρώ 33,7 εκατ. θα επιβάρυνε τα καθαρά αποτελέσματα της περιόδου και θα μείωνε την καθαρή θέση ισόποσα. 2) Η Εταιρία δεν έχει ελεγχθεί από τις φορολογικές αρχές για τις χρήσεις 1993 έως 2001 και ως εκ τούτου οι φορολογικές της υποχρεώσεις δεν έχουν καταστεί οριστικές. Με βάση τον έλεγχο που διενεργήσαμε, διαπιστώσαμε ότι οι ανωτέρω συνοπτικές οικονομικές καταστάσεις προκύπτουν από τα βιβλία και στοιχεία της Εταιρίας και αφού ληφθούν υπόψη οι προαναφερόμενες παρατηρήσεις μας, δεν περιέχουν ανακρίβειες ή παραλείψεις που να επηρεάζουν ουσιαστικά την εμφανιζόμενη περιουσιακή διάρθρωση και την οικονομική θέση της Εταιρίας κατά την 30 Ιουνίου 2002, καθώς και τα αποτελέσματα της περιόδου που έληξε την ημερομηνία αυτή βάσει των σχετικών διατάξεων που ισχύουν και των λογιστικών αρχών και μεθόδων που εφαρμόζει η Εταιρία, οι οποίες έχουν γίνει γενικά παραδεκτές και δεν διαφέρουν από εκείνες που εφαρμόστηκαν στην αντίστοιχη περίοδο της προηγούμενης χρήσης.

Αθήνα, 26 Αυγούστου 2002  
**Οι Ορκωτοί Ελεγκτές Λογιστές**  
**Κυριάκος Παπακυριάκου**  
Α.Μ. ΣΟΕΛ 17802  
Για την DRM ΣΤΥΛΙΑΝΟΥ Α.Ε.  
Μέλος της RSM International

ΕΠΙΧΕΙΡΗΣΕΙΣ ΑΤΤΙΚΗΣ Α.Ε.

**173**

# ΕΠΙΧΕΙΡΗΣΕΙΣ ΑΤΤΙΚΗΣ Α.Ε. ΣΥΜΜΕΤΟΧΩΝ

ΑΡ.Μ.Α.Ε. 7702/06/Β/86/128

ΣΥΝΟΠΤΙΚΗ ΛΟΓΙΣΤΙΚΗ ΚΑΤΑΣΤΑΣΗ ΤΗΣ 30/9/2002

(1 ΙΑΝΟΥΑΡΙΟΥ - 30 ΣΕΠΤΕΜΒΡΙΟΥ 2002) ΣΕ ΕΥΡΩ

I. ΛΟΓΙΣΤΙΚΗ ΚΑΤΑΣΤΑΣΗ ΤΗΣ:	30/9/2002	30/9/2001
<b>ΕΝΕΡΓΗΤΙΚΟ</b>		
Δαπάνες πολυετούς απόσβεσης (αναπόσβεστο υπόλοιπο)	1.400.842,57	50.984.162,14
Πάγια - Ενεργητικό	80.551,06	77.888,70
Μείον: Αποσβέσεις (έως 30/9/02)	(71.753,51)	(64.223,71)
Συμμετοχές και Μακροπρόθεσμες Απαιτήσεις	297.259.648,88	282.851.776,96
Λοιπές Απαιτήσεις	612.133,17	510.183,36
Χρεόγραφα	3.348.486,41	3.718.423,24
Διαθέσιμα	18.585.335,37	11.887.292,89
Μεταβατικοί Λογαριασμοί Ενεργητικού	10.146,96	12.812,98
<b>Σύνολο Ενεργητικού</b>	<b><u>321.225.390,91</u></b>	<b><u>349.978.316,56</u></b>
<b>ΛΟΓΑΡΙΑΣΜΟΙ ΤΑΞΕΩΣ ΧΡΕΩΣΤΙΚΟΙ</b>	<b>----</b>	<b><u>162.729,27</u></b>
<b>ΠΑΘΗΤΙΚΟ</b>		
Καταβλημένο Μετοχικό Κεφάλαιο (104.173.680 μετ. Χ 0,90 ευρώ έκαστη)	93.756.312,00	93.756.312,00
Αποθεματικά και λοιποί λογαριασμοί ιδίων κεφαλαίων	138.385.509,24	223.321.424,00
Αποτελέσματα Περιόδου (έως 30/9/02)	2.393.617,89	12.556.990,68
Προβλέψεις Διάφορες	37.275,00	30.993,40
Υποχρεώσεις Μακροπρόθεσμες	75.000.000,00	----
Υποχρεώσεις Βραχυπρόθεσμες	10.018.657,52	19.988.412,64
Μεταβατικοί Λογαριασμοί Παθητικού	1.634.019,26	324.183,84
<b>Σύνολο Παθητικού</b>	<b><u>321.225.390,91</u></b>	<b><u>349.978.316,56</u></b>
<b>ΛΟΓΑΡΙΑΣΜΟΙ ΤΑΞΕΩΣ ΠΙΣΤΩΤΙΚΟΙ</b>	<b>----</b>	<b><u>162.729,27</u></b>
<b>II. ΚΑΤΑΣΤΑΣΗ ΑΠΟΤΕΛΕΣΜΑΤΩΝ ΠΕΡΙΟΔΟΥ</b>		
	1/1 - 30/9/2002	1/1 - 30/9/2001
<b>ΕΣΟΔΑ</b>		
Έσοδα από τις Πωλήσεις	----	----
Μείον: Κόστος Πωληθέντων	----	----
Πλέον: Άλλα Έσοδα Εκμετάλλευσης	----	----
<b>Μικτά Αποτελέσματα Εκμετάλλευσης</b>	<b>----</b>	<b>----</b>
Μείον: Έξοδα Διοικητικής Λειτουργίας	857.117,12	624.904,52
Χρηματοοικονομικά Αποτελέσματα (+/-)	3.255.799,86	13.180.398,27
Σύνολο	<u>2.398.682,74</u>	<u>12.555.493,75</u>
<b>Καθαρά Αποτελέσματα Εκμετάλλευσης</b>	<b><u>2.398.682,74</u></b>	<b><u>12.555.493,75</u></b>
Πλέον: Ανόργανα Έσοδα-Κέρδη	----	1.555,62
Μείον: Ανόργανα Έξοδα-Ζημίες	5.064,85	58,69
<b>Συνολικά Καθαρά Αποτελέσματα προ Φόρων</b>	<b><u>2.393.617,89</u></b>	<b><u>12.556.990,68</u></b>
<b>Σημειώσεις:</b>		
1. Έχουν τηρηθεί οι βασικές λογιστικές αρχές του Ισολογισμού της 31/12/2001.		
2. Ο αριθμός του απασχολούμενου προσωπικού είναι κατά μέσο όρο 10 άτομα.		
3. Οι συμμετοχές αποτιμήθηκαν στην τιμή της 31/12/2001.		
4. Η Εταιρία ανήκει στην κατηγορία Οικονομικής Δραστηριότητας (ΣΤΑΚΟΔ 91) 741.5 "Δραστηριότητες διαχείρισης ελεγχουσών εταιριών (holding companies)".		
5. Ορισμένα στοιχεία της Λογιστικής Κατάστασης του 2001 έχουν αναπροσαρμοστεί ώστε να είναι συγκρίσιμα με τα αντίστοιχα του 2002.		
6. Τον Ιούνιο του 2002 η εταιρία εξέδωσε Ομολογιακό Δάνειο ύψους Ευρώ 30 εκατ. ανταλλάξιμο σε μετοχές της θυγατρικής εταιρίας ΓΡΑΜΜΕΣ ΣΤΡΙΝΤΖΗ ΝΑΥΤΙΛΙΑΚΗ Α.Ε.		
7. Δεν υπάρχουν δικαστικές διαφορές ή επιδικίες.		
8. Δεν υπάρχουν εμπράγματα βάρη.		
<b>Βούλα, 20 Νοεμβρίου 2002</b>		
<b>Ο ΠΡΟΕΔΡΟΣ</b> <b>ΠΕΡΙΚΛΗΣ Σ. ΠΑΝΑΓΟΠΟΥΛΟΣ</b> Α.Δ.Τ. Λ 313650	<b>Ο ΑΝΤΙΠΡΟΕΔΡΟΣ</b> <b>ΑΛΕΞΑΝΔΡΟΣ Π. ΠΑΝΑΓΟΠΟΥΛΟΣ</b> Α.Δ.Τ. Ρ 033703	<b>Ο ΟΙΚΟΝΟΜΙΚΟΣ ΔΙΕΥΘΥΝΤΗΣ</b> <b>ΝΙΚΟΛΑΟΣ Ι. ΤΑΠΙΡΗΣ</b> Α.Δ.Τ. Ν 255869

# ΕΠΙΧΕΙΡΗΣΕΙΣ ΑΤΤΙΚΗΣ Α.Ε. ΣΥΜΜΕΤΟΧΩΝ

ΑΡ.Μ.Α.Ε. 7702/06/Β/86/128

ΕΝΟΠΙΩΜΕΝΗ ΣΥΝΟΠΤΙΚΗ ΛΟΓΙΣΤΙΚΗ ΚΑΤΑΣΤΑΣΗ ΤΗΣ 31/3/2002

(1 ΙΑΝΟΥΑΡΙΟΥ - 31 ΜΑΡΤΙΟΥ 2002) ΣΕ ΕΥΡΩ

I. ΛΟΓΙΣΤΙΚΗ ΚΑΤΑΣΤΑΣΗ ΤΗΣ:	31/3/2002	31/3/2001
<b>ΕΝΕΡΓΗΤΙΚΟ</b>		
Δαπάνες πολυετούς απόσβεσης (αναπόσβεστο υπόλοιπο)	13.420.786,86	58.044.225,33
Πάγια - Ενεργητικό	1.416.858.362,69	919.446.744,38
Μείον: Αποσβέσεις (1/1 - 31/3/02)	(90.344.231,47)	(77.547.578,23)
Συμμετοχές και Μακροπρόθεσμες Απαιτήσεις	5.085.448,10	4.720.766,28
Αποθέματα	4.223.958,90	3.919.237,91
Πελάτες	48.885.208,74	30.218.063,69
Λοιπές Απαιτήσεις	26.309.053,83	15.797.063,34
Χρεόγραφα	17.531.778,75	4.114.688,87
Διαθέσιμα	39.552.058,47	73.509.810,02
Μεταβατικοί Λογαριασμοί Ενεργητικού	11.340.713,95	20.786.600,26
<b>Σύνολο Ενεργητικού</b>	<b>1.492.863.138,82</b>	<b>1.053.009.621,85</b>
<b>ΛΟΓΑΡΙΑΣΜΟΙ ΤΑΞΕΩΣ ΧΡΕΩΣΤΙΚΟΙ</b>		
	<u>107.752.604,05</u>	<u>106.985.776,18</u>
<b>ΠΑΘΗΤΙΚΟ</b>		
Καταβλημένο Μετοχικό Κεφάλαιο (104.173.680 μετ. Χ 0,90 ευρώ εκάστη)	93.756.312,00	30.571.879,68
Αποθεματικά και λοιποί λογαριασμοί ιδίων κεφαλαίων	333.477.345,85	386.286.965,25
Αποτελέσματα Περιόδου (1/1 - 31/3/02)	(9.883.501,87)	132.534,27
Διαφορές Ενοποίησης	(81.760.130,87)	(19.460.755,97)
Δικαιώματα Μειοψηφίας	130.120.021,06	128.864.868,62
Προβλέψεις Διάφορες	613.737,92	2.346.890,32
Υποχρεώσεις Μακροπρόθεσμες	857.890.468,11	409.783.160,47
Υποχρεώσεις Βραχυπρόθεσμες	141.473.273,96	89.238.746,45
Μεταβατικοί Λογαριασμοί Παθητικού	27.175.612,66	25.245.332,76
<b>Σύνολο Παθητικού</b>	<b>1.492.863.138,82</b>	<b>1.053.009.621,85</b>
<b>ΛΟΓΑΡΙΑΣΜΟΙ ΤΑΞΕΩΣ ΠΙΣΤΩΤΙΚΟΙ</b>		
	<u>107.752.604,05</u>	<u>106.985.776,18</u>

II. ΚΑΤΑΣΤΑΣΗ ΑΠΟΤΕΛΕΣΜΑΤΩΝ ΠΕΡΙΟΔΟΥ	1/1 - 31/3/2002	1/1 - 31/3/2001
<b>ΕΣΟΔΑ</b>		
Έσοδα από τις Πωλήσεις	50.148.406,91	35.502.123,82
Μείον: Κόστος Πωληθέντων	46.894.273,39	28.907.020,90
Πλέον: Άλλα Έσοδα Εκμετάλλευσης	22.441,40	17.840,84
Μικτά Αποτελέσματα Εκμετάλλευσης	3.276.574,92	6.612.943,76
Μείον: Έξοδα Διοικητικής Λειτουργίας	3.125.512,40	2.290.797,56
Μείον: Έξοδα Λειτουργίας Διάθεσης	6.061.322,77	3.953.259,77
Χρηματοοικονομικά Αποτελέσματα (+/-)	(8.268.217,89)	(4.284.697,45)
<b>Σύνολο</b>	<b>17.455.053,06</b>	<b>10.528.754,78</b>
<b>Καθαρά Αποτελέσματα Εκμετάλλευσης</b>		
Πλέον: Ανόργανα Έσοδα-Κέρδη	4.985.836,15	3.723.457,73
Μείον: Ανόργανα Έξοδα-Ζημιές	1.328.679,19	391.631,14
<b>Συνολικά Καθαρά Αποτελέσματα προ Φόρων</b>	<b>(10.521.321,18)</b>	<b>(583.984,43)</b>
Πλέον (ή μείον): Αναλογία Μετοχών μειοψηφίας	637.819,31	716.518,70
<b>Συνολικά Καθαρά Αποτελέσματα (ζημιές) προ Φόρων</b>	<b>(9.883.501,87)</b>	<b>132.534,27</b>

- Σημειώσεις:**
1. Στις Ενοποιημένες Λογιστικές Καταστάσεις της 31/3/2002 ενοποιούνται με τη μέθοδο της ολικής ενσωμάτωσης οι κάτωθι εταιρίες: α. Οι κατά 100% θυγατρικές εταιρίες ΣΟΥΠΕΡΦΑΣΤ ΦΕΡΡΙΣ ΝΑΥΤΙΛΙΑΚΗ Α.Ε. και οι πλειοκτλήτριες εταιρίες των πλοίων SUPERFAST VII έως SUPERFAST X. β. Οι πλειοκτλήτριες εταιρίες των πλοίων SUPERFAST I έως SUPERFAST VI και SUPERFAST XI και XII, οι οποίες είναι κατά 100% θυγατρικές εταιρίες της ΣΟΥΠΕΡΦΑΣΤ ΦΕΡΡΙΣ ΝΑΥΤΙΛΙΑΚΗ Α.Ε. γ. Ο κατά 48,57% συνδεδεμένος Όμιλος Εταιριών ΓΡΑΜΜΕΣ ΣΤΡΙΝΤΖΗ ΝΑΥΤΙΛΙΑΚΗ Α.Ε., στον οποίο συμπεριλαμβάνονται εκτός από την εταιρία ΓΡΑΜΜΕΣ ΣΤΡΙΝΤΖΗ ΝΑΥΤΙΛΙΑΚΗ Α.Ε.: i. Η κατά 99,999% θυγατρική εταιρία BLUE STAR FERRIES ΝΑΥΤΙΛΙΑΚΗ Α.Ε. ii. Οι κατά 100% θυγατρικές εταιρίες BLUE STAR FERRIES S.A., WATERFRONT NAVIGATION COMPANY, THELMO MARINE S.A., BLUE GALAXY SHIPPING INC., BLUE ISLAND SHIPPING INC. iii. Οι κατά 99% θυγατρικές εταιρίες STRINTZIS LINES SHIPPING S.A. και STRINTZIS LINES COMPANY LTD. iv. Οι υπό ενιαία διεύθυνση εταιρίες STRINTZIS LINES S.A. και ΚΟΙΝΟΠΡΑΞΙΑ BLUE STAR FERRIES.
  2. Έχουν τηρηθεί οι βασικές αρχές του Ισολογισμού της 31/12/2001.
  3. Ο αριθμός του απασχολούμενου προσωπικού είναι, κατά μέσο όρο 1.798 άτομα.
  4. Το σύνολο του Κύκλου Εργασιών των Ενοποιημένων Οικονομικών Καταστάσεων ανήκει στην κατηγορία Οικονομικής Δραστηριότητας (ΣΤΑΚΟΔ 91) 611.0 "Θαλάσσιες και ακτοπολικές μεταφορές".
  5. Οι συμμετοχές αποτιμήθηκαν στην τιμή της 31/12/2001.
  6. Ορισμένα στοιχεία της αντίστοιχης Λογιστικής Κατάστασης της 31/3/2001 έχουν αναπροσαρμοστεί με τα αντίστοιχα ποσά του 2001 ώστε να καταστούν συγκρίσιμα.
  7. Επί των πλοίων του Ομίλου έχουν εγγραφεί υποθήκες Ευρώ 1,3 δισ. περίπου για την ασφάλεια των μακροπρόθεσμων υποχρεώσεων.
  8. Το Δεκέμβριο του 1998 η Επιτροπή Ανταγωνισμού επέβαλε πρόστιμο στον Όμιλο ΓΡΑΜΜΕΣ ΣΤΡΙΝΤΖΗ ΝΑΥΤΙΛΙΑΚΗ Α.Ε. ύψους Ευρώ 1,4 εκατ. περίπου, έναντι του οποίου δεν σχηματίστηκε πρόβλεψη επειδή ο Όμιλος αμφισβητεί την ανωτέρω απόφαση και έχει ήδη προσφύγει στο Ευρωπαϊκό Δικαστήριο.
  9. Η μητρική εταιρία δεν έχει ελεγχθεί φορολογικά για τις χρήσεις 1993 - 2001. Ο έλεγχος για τις χρήσεις 1993 - 2000 βρίσκεται σε εξέλιξη. Οι θυγατρικές εταιρίες του Ομίλου δεν έχουν ελεγχθεί από τις φορολογικές αρχές για τις χρήσεις 2000 - 2001, με εξαίρεση τη θυγατρική BLUE STAR FERRIES ΝΑΥΤΙΛΙΑΚΗ Α.Ε., η οποία δεν έχει ελεγχθεί για τις χρήσεις 1993 - 2001 και ως εκ τούτου οι υποχρεώσεις τους δεν έχουν καταστεί οριστικές.
  10. Εντός του Α' Τριμήνου 2002, πωλήθηκε σε αλλοδαπούς το πλοίο BLUE AEGEAN του Ομίλου ΓΡΑΜΜΕΣ ΣΤΡΙΝΤΖΗ ΝΑΥΤΙΛΙΑΚΗ Α.Ε.

Ο ΠΡΟΕΔΡΟΣ  
ΠΕΡΙΚΛΗΣ Σ. ΠΑΝΑΓΟΠΟΥΛΟΣ  
Α.Δ.Τ. Α 313650

Βούλα, 24 Μαΐου 2002  
Ο ΑΝΤΙΠΡΟΕΔΡΟΣ  
ΑΛΕΞΑΝΔΡΟΣ Π. ΠΑΝΑΓΟΠΟΥΛΟΣ  
Α.Δ.Τ. Ρ 033703

Ο ΟΙΚΟΝΟΜΙΚΟΣ ΔΙΕΥΘΥΝΤΗΣ  
ΝΙΚΟΛΑΟΣ Ι. ΤΑΠΙΡΗΣ  
Α.Δ.Τ. Ν 255869



# ΕΠΙΧΕΙΡΗΣΕΙΣ ΑΤΤΙΚΗΣ Α.Ε. ΣΥΜΜΕΤΟΧΩΝ

ΑΡ.Μ.Α.Ε. 7702/06/Β/86/128

ΕΝΟΠΙΩΜΕΝΗ ΣΥΝΟΠΤΙΚΗ ΛΟΓΙΣΤΙΚΗ ΚΑΤΑΣΤΑΣΗ ΤΗΣ 30/6/2002

(1 ΙΑΝΟΥΑΡΙΟΥ - 30 ΙΟΥΝΙΟΥ 2002) ΣΕ ΕΥΡΩ

Ι. ΛΟΓΙΣΤΙΚΗ ΚΑΤΑΣΤΑΣΗ ΤΗΣ:	30/6/2002	30/6/2001
<b>ΕΝΕΡΓΗΤΙΚΟ</b>		
Δαπάνες πολυετούς απόσβεσης (αναπόσβεστο υπόλοιπο)	8.245.222,57	59.131.560,92
Πάγια - Ενεργητικό	1.313.616.873,95	1.122.401.020,58
Μείον: Αποσβέσεις (έως 30/6/02)	(84.490.198,04)	(83.369.738,84)
Συμμετοχές και Μακροπρόθεσμες Απαιτήσεις	5.086.053,82	4.720.766,28
Αποθέματα	4.119.997,27	4.225.315,21
Πελάτες	55.843.651,83	44.664.351,01
Λοιπές Απαιτήσεις	30.618.361,41	16.070.733,94
Χρεόγραφα	17.594.855,88	2.852.766,64
Διαθέσιμα	143.559.859,98	53.109.948,41
Μεταβατικοί Λογαριασμοί Ενεργητικού	17.342.135,21	14.521.452,56
<b>Σύνολο Ενεργητικού</b>	<b>1.511.536.813,88</b>	<b>1.238.328.176,71</b>
<b>ΛΟΓΑΡΙΑΣΜΟΙ ΤΑΞΕΩΣ ΧΡΕΩΣΤΙΚΟ</b>	<b>308.599.583,50</b>	<b>107.162.376,13</b>
<b>ΠΑΘΗΤΙΚΟ</b>		
Καταβλημένο Μετοχικό Κεφάλαιο		
(104.173.680 μετ. Χ 0,90 ευρώ έκαστη)	93.756.312,00	30.571.879,68
Αποθεματικά και λοιποί λογαριασμοί ιδίων κεφαλαίων	338.537.854,22	415.252.202,20
Αποτελέσματα Περιόδου (έως 30/6/02)	2.500.597,90	430.965,18
Διαφορές Ενοποίησης	(81.760.130,87)	(49.999.165,35)
Δικαιώματα Μειοψηφίας	130.254.045,95	130.347.837,36
Προβλέψεις Διάφορες	5.291.720,40	1.350.125,35
Υποχρεώσεις Μακροπρόθεσμες	851.565.574,89	581.784.639,31
Υποχρεώσεις Βραχυπρόθεσμες	125.811.700,80	90.897.260,72
Μεταβατικοί Λογαριασμοί Παθητικού	45.579.138,59	37.692.432,26
<b>Σύνολο Παθητικού</b>	<b>1.511.536.813,88</b>	<b>1.238.328.176,71</b>
<b>ΛΟΓΑΡΙΑΣΜΟΙ ΤΑΞΕΩΣ ΠΙΣΤΩΤΙΚΟ</b>	<b>308.599.583,50</b>	<b>107.162.376,13</b>

ΙΙ. ΚΑΤΑΣΤΑΣΗ ΑΠΟΤΕΛΕΣΜΑΤΩΝ ΠΕΡΙΟΔΟΥ	1/1 - 30/6/2002	1/1 - 30/6/2001
<b>ΕΣΟΔΑ</b>		
Έσοδα από τις Πωλήσεις	124.835.420,77	94.923.106,34
Μείον: Κόστος Πωληθέντων	103.424.566,82	74.610.591,32
Πλέον: Άλλα Έσοδα Εκμετάλλευσης	51.196,82	162.241,36
Μικτά Αποτελέσματα Εκμετάλλευσης	21.462.050,77	20.474.756,38
Μείον: Έξοδα Διοικητικής Λειτουργίας	7.654.966,75	6.308.597,35
Μείον: Έξοδα Λειτουργίας Διάθεσης	15.769.483,66	11.064.245,24
Χρηματοοικονομικά Αποτελέσματα (+/-)	(17.707.810,29)	(12.870.043,06)
<b>Σύνολο</b>	<b>(41.132.260,70)</b>	<b>(30.242.885,65)</b>
<b>Καθαρά Αποτελέσματα Εκμετάλλευσης</b>	<b>(19.670.209,93)</b>	<b>(9.768.129,27)</b>
Πλέον: Ανόργανα Έσοδα-Κέρδη	41.320.722,69	10.218.486,26
Μείον: Ανόργανα Έξοδα-Ζημιές	19.654.385,02	772.469,42
<b>Συνολικά Καθαρά Αποτελέσματα προ Φόρων</b>	<b>1.996.127,74</b>	<b>(322.112,43)</b>
Πλέον (ή μείον): Αναλογία Μετοχών μειοψηφίας	504.470,16	753.077,61
<b>Συνολικά Καθαρά Αποτελέσματα (κέρδη) προ Φόρων</b>	<b>2.500.597,90</b>	<b>430.965,18</b>

**Σημειώσεις:**

1. Στις Ενοποιημένες Λογιστικές Καταστάσεις της 30/6/2002 ενοποιούνται με τη μέθοδο της ολικής ενσωμάτωσης οι κάτωθι εταιρίες: α. Οι κατά 100% θυγατρικές εταιρίες ΣΟΥΠΕΡΦΑΣΤ ΦΕΡΡΙΣ ΝΑΥΤΙΛΙΑΚΗ Α.Ε. και οι πλειοκτλήτριες εταιρίες των πλοίων SUPERFAST VII έως SUPERFAST X. β. Οι πλειοκτλήτριες εταιρίες των πλοίων SUPERFAST I έως SUPERFAST VI και SUPERFAST XI και XII, οι οποίες είναι κατά 100% θυγατρικές εταιρίες της ΣΟΥΠΕΡΦΑΣΤ ΦΕΡΡΙΣ ΝΑΥΤΙΛΙΑΚΗ Α.Ε. γ. Οι κατά 48,57% συνδεδεμένες Ομίλους Εταιριών ΓΡΑΜΜΕΣ ΣΤΡΙΝΤΖΗ ΝΑΥΤΙΛΙΑΚΗ Α.Ε., στον οποίο συμπεριλαμβάνονται εκτός από την εταιρία ΓΡΑΜΜΕΣ ΣΤΡΙΝΤΖΗ ΝΑΥΤΙΛΙΑΚΗ Α.Ε.: i. Η κατά 99,999% θυγατρική εταιρία BLUE STAR FERRIES ΝΑΥΤΙΛΙΑΚΗ Α.Ε. ii. Οι κατά 100% θυγατρικές εταιρίες BLUE STAR FERRIES S.A., WATERFRONT NAVIGATION COMPANY, THELMO MARINE S.A., BLUE GALAXY SHIPPING INC., BLUE ISLAND SHIPPING INC. iii. Οι κατά 99% θυγατρικές εταιρίες STRINTZIS LINES SHIPPING S.A. και STRINTZIS LINES COMPANY LTD. iv. Οι υπό ενιαία διεύθυνση εταιρίες STRINTZIS LINES S.A. και ΚΟΙΝΟΠΡΑΞΙΑ BLUE STAR FERRIES.
2. Έχουν τηρηθεί οι βασικές αρχές του Ισολογισμού της 31/12/2001.
3. Ο αριθμός του απασχολούμενου προσωπικού είναι, κατά μέσο όρο 1.713 άτομα.
4. Το σύνολο του Κύκλου Εργασιών των Ενοποιημένων Οικονομικών Καταστάσεων ανήκει στην κατηγορία Οικονομικής Δραστηριότητας (ΣΤΑΚΟΔ 91) 611.0 "Θαλάσσιες και ακτοπολικές μεταφορές".
5. Οι συμμετοχές αποτιμήθηκαν στην τιμή της 31/12/2001.
6. Ορισμένα στοιχεία της Λογιστικής Κατάστασης του 2001 έχουν αναπροσαρμοστεί ώστε να είναι συγκρίσιμα με τα αντίστοιχα του 2002.
7. Επί των πλοίων του Ομίλου έχουν εγγραφεί υποθήκες Ευρώ 1,3 δισ. περίπου για την ασφάλεια των μακροπρόθεσμων υποχρεώσεων.
8. Ο συνδεδεμένος Όμιλος ΓΡΑΜΜΕΣ ΣΤΡΙΝΤΖΗ ΝΑΥΤΙΛΙΑΚΗ Α.Ε. κατά πάγια τακτική εφαρμόζει τα τρία πρώτα χρόνια μειωμένους συντελεστές απόσβεσης για τα νεότευκτα πλοία. Οι συσσωρευμένες αποσβέσεις των πλοίων είναι μειωμένες κατά 3.854.516 Ευρώ. Από το ποσό αυτό 1.467.351 Ευρώ αφορούν τα αποτελέσματα προηγούμενων χρήσεων και 2.387.165 Ευρώ αφορούν τα αποτελέσματα της παρούσας χρήσης.
9. Εντός του Α' Εξαμήνου 2002, πωλήθηκαν τα πλοία BLUE AEGEAN και SEAJET 1 του Ομίλου ΓΡΑΜΜΕΣ ΣΤΡΙΝΤΖΗ ΝΑΥΤΙΛΙΑΚΗ Α.Ε.
10. Τον Ιούνιο του 2002, ο Όμιλος εξέδωσε Ομολογιακό Δάνειο ύψους Ευρώ 30 εκατ. μετατρέψιμο σε μετοχές της θυγατρικής εταιρίας ΓΡΑΜΜΕΣ ΣΤΡΙΝΤΖΗ ΝΑΥΤΙΛΙΑΚΗ Α.Ε.

**Βούλα, 14 Αυγούστου 2002**

<b>Ο ΠΡΟΕΔΡΟΣ</b>	<b>Ο ΑΝΤΙΠΡΟΕΔΡΟΣ</b>	<b>Ο ΟΙΚΟΝΟΜΙΚΟΣ ΔΙΕΥΘΥΝΤΗΣ</b>
ΠΕΡΙΚΛΗΣ Σ. ΠΑΝΑΓΟΠΟΥΛΟΣ	ΑΛΕΞΑΝΔΡΟΣ Π. ΠΑΝΑΓΟΠΟΥΛΟΣ	ΝΙΚΟΛΑΟΣ Ι. ΤΑΠΙΡΗΣ
Α.Δ.Τ. Α 313650	Α.Δ.Τ. Ρ 033703	Α.Δ.Τ. Ν 255869

**ΠΙΣΤΟΠΟΙΗΤΙΚΟ ΕΛΕΓΧΟΥ ΟΡΚΩΤΩΝ ΕΛΕΓΚΤΩΝ ΛΟΓΙΣΤΩΝ**  
**Προς το Διοικητικό Συμβούλιο της ΕΠΙΧΕΙΡΗΣΕΩΣ ΑΤΤΙΚΗΣ ΑΝΩΝΥΜΟΣ ΕΤΑΙΡΙΑ ΣΥΜΜΕΤΟΧΩΝ**

Διενεργήσαμε τον έλεγχο που προβλέπεται από τις διατάξεις του άρθρου 6 του Π.Δ.360/1985, όπως τροποποιήθηκε με το άρθρο 90 του Ν. 2533/1997, εφαρμόζοντας, στα πλαίσια των αρχών και κανόνων ελεγκτικής που ακολουθεί το Σύστημα Ορκωτών Ελεγκτών Λογιστών, τις ελεγκτικές διαδικασίες που κρίνουμε κατάλληλες, για να διαπιστώσουμε ότι οι ανωτέρω ενοποιημένες συνοπτικές οικονομικές καταστάσεις της "ΕΠΙΧΕΙΡΗΣΕΩΣ ΑΤΤΙΚΗΣ ΑΝΩΝΥΜΗΣ ΕΤΑΙΡΙΑΣ ΣΥΜΜΕΤΟΧΩΝ" που καλύπτουν την περίοδο από 1 Ιανουαρίου 2002 μέχρι 30 Ιουνίου 2002 δεν περιέχουν ανακρίβειες ή παραλείψεις που επηρεάζουν ουσιωδώς την ενοποιημένη περιουσιακή διάρθρωση και την οικονομική θέση της Εταιρίας, καθώς και τα ενοποιημένα αποτελέσματα της ανωτέρω μητρικής Εταιρίας και των θυγατρικών της που περιλαμβάνονται στην ενοποίηση. Από τον παραπάνω έλεγχό μας προέκυψαν τα εξής: 1) Τον Δεκέμβριο του 1998 η Επιτροπή Ανταγωνισμού της Ευρωπαϊκής Ένωσης με πρωτόδικη απόφαση επέβαλε πρόστιμο σε αριθμό ακτοπολικών εταιριών που δραστηριοποιούνταν στην γραμμή Ελλάδας-Ιταλία κατά την περίοδο 1987-1993. Το πρόστιμο που επιβλήθηκε στον Όμιλο ανέρχεται σε Ευρώ 1,4 εκατ. περίπου, έναντι του οποίου δεν σχηματίστηκε πρόβλεψη επίδειξη ο Όμιλος αμφισβητεί την ανωτέρω απόφαση και έχει ήδη προσφύγει στο Ευρωπαϊκό Δικαστήριο. Η έκβαση της ανωτέρω υπόθεσης είναι προς το παρόν αβέβαιη. 2) Αναφορικά με τον φορολογικό έλεγχο των εταιριών του Ομίλου έχουμε να σημειώσουμε τα εξής: α) Η μητρική εταιρία δεν έχει ελεγχθεί για τις χρήσεις 1993 έως και 2001. β) Οι εταιρίες του Ομίλου "ΣΟΥΠΕΡΦΑΣΤ ΦΕΡΡΙΣ" δεν έχουν ελεγχθεί για τη χρήση 2001. γ) Οι εταιρίες του Ομίλου "ΓΡΑΜΜΕΣ ΣΤΡΙΝΤΖΗ ΝΑΥΤΙΛΙΑΚΗ Α.Ε." δεν έχουν ελεγχθεί για τις χρήσεις 2000 και 2001, με εξαίρεση την θυγατρική "BLUE STAR FERRIES ΝΑΥΤΙΛΙΑΚΗ Α.Ε.", η οποία δεν έχει ελεγχθεί φορολογικά για τις χρήσεις 1993 έως 2001. Ως εκ τούτου οι φορολογικές τους υποχρεώσεις δεν έχουν καταστεί οριστικές. Με βάση τον έλεγχο που διενεργήσαμε, διαπιστώσαμε ότι οι ανωτέρω ενοποιημένες συνοπτικές οικονομικές καταστάσεις έχουν καταρτιστεί σύμφωνα με τις σχετικές διατάξεις του Κ.Ν.2190/1920 και αφού ληφθούν υπόψη οι προαναφερόμενες παρατηρήσεις μας καθώς επίσης και η σημείωση της Εταιρίας με αριθμό 8 αναφορικά με τις αποσβέσεις, δεν περιέχουν ανακρίβειες ή παραλείψεις που να επηρεάζουν ουσιωδώς την εμφανιζόμενη ενοποιημένη περιουσιακή διάρθρωση και οικονομική θέση του συνόλου των επιχειρήσεων που περιλήφθηκαν στην ενοποίηση κατά την 30 Ιουνίου 2002, καθώς και τα ενοποιημένα αποτελέσματα της περιόδου που έληξε αυτή την ημερομηνία, βάση των σχετικών διατάξεων που ισχύουν και λογιστικών αρχών και μεθόδων που εφαρμόζει η μητρική Εταιρία και οι οποίες έχουν γίνει γενικά παραδεκτές και δεν διαφέρουν από εκείνες που εφαρμόστηκαν στην αντίστοιχη περίοδο της προηγούμενης χρήσης.

**Αθήνα, 26 Αυγούστου 2002**  
**Οι Ορκωτοί Ελεγκτές Λογιστές**  
**Κυριάκος Παπακυριάκου**  
**Α.Μ. ΣΟΕΛ 17802**  
**Για την DRM ΣΤΥΛΙΑΝΟΥ Α.Ε.**  
**Μέλος της RSM International**

# ΕΠΙΧΕΙΡΗΣΕΙΣ ΑΤΤΙΚΗΣ Α.Ε. ΣΥΜΜΕΤΟΧΩΝ

ΑΡ.Μ.Α.Ε. 7702/06/Β/86/128

ΕΝΟΠΙΩΜΕΝΗ ΣΥΝΟΠΤΙΚΗ ΛΟΓΙΣΤΙΚΗ ΚΑΤΑΣΤΑΣΗ ΤΗΣ 30/9/2002

(1 ΙΑΝΟΥΑΡΙΟΥ - 30 ΣΕΠΤΕΜΒΡΙΟΥ 2002) ΣΕ ΕΥΡΩ

Ι. ΛΟΓΙΣΤΙΚΗ ΚΑΤΑΣΤΑΣΗ ΤΗΣ:	30/9/2002	30/9/2001
<b>ΕΝΕΡΓΗΤΙΚΟ</b>		
Δαπάνες πολυετούς απόσβεσης (αναπόσβεστο υπόλοιπο)	8.984.654,01	59.610.217,27
Πάγια - Ενεργητικό	1.398.192.041,83	1.229.639.708,36
Μείον: Αποσβέσεις (έως 30/9/02)	(95.669.843,65)	(90.462.412,67)
Συμμετοχές και Μακροπρόθεσμες Απατήσεις	5.086.053,82	4.720.766,28
Αποθέματα	4.833.336,24	4.331.365,72
Πελάτες	66.287.222,46	50.565.360,75
Λοιπές Απατήσεις	33.753.608,66	19.422.297,29
Χρεόγραφα	3.382.326,42	3.795.937,65
Διαθέσιμα	161.629.296,47	56.753.502,51
Μεταβατικοί Λογαριασμοί Ενεργητικού	7.802.055,96	5.378.339,10
<b>Σύνολο Ενεργητικού</b>	<b>1.594.280.752,22</b>	<b>1.343.755.082,26</b>
<b>ΛΟΓΑΡΙΑΣΜΟΙ ΤΑΞΕΩΣ ΧΡΕΩΣΤΙΚΟΙ</b>	<b>308.599.583,50</b>	<b>107.266.329,64</b>
<b>ΠΑΘΗΤΙΚΟ</b>		
Καταβλημένο Μετοχικό Κεφάλαιο (104.173.680 μετ. Χ 0,90 ευρώ έκαστη)	93.756.312,00	93.756.312,00
Αποθεματικά και λοιποί λογαριασμοί ιδίων κεφαλαίων	338.538.529,96	353.192.670,84
Αποτελέσματα Περιόδου (έως 30/9/02)	15.326.814,98	10.597.080,59
Διαφορές Ενοποίησης	(81.760.130,87)	(48.334.191,03)
Δικαιώματα Μειοψηφίας	132.494.604,48	129.328.415,26
Προβλέψεις Διάφορες	5.341.479,05	1.379.663,46
Υποχρεώσεις Μακροπρόθεσμες	928.916.916,13	676.551.136,45
Υποχρεώσεις Βραχυπρόθεσμες	101.492.734,79	91.293.305,85
Μεταβατικοί Λογαριασμοί Παθητικού	60.173.491,70	35.990.688,84
<b>Σύνολο Παθητικού</b>	<b>1.594.280.752,22</b>	<b>1.343.755.082,26</b>
<b>ΛΟΓΑΡΙΑΣΜΟΙ ΤΑΞΕΩΣ ΠΙΣΤΩΤΙΚΟΙ</b>	<b>308.599.583,50</b>	<b>107.266.329,64</b>
<b>ΙΙ. ΚΑΤΑΣΤΑΣΗ ΑΠΟΤΕΛΕΣΜΑΤΩΝ ΠΕΡΙΟΔΟΥ</b>		
	1/1 - 30/9/2002	1/1 - 30/9/2001
<b>ΕΣΟΔΑ</b>		
Έσοδα από τις Πωλήσεις	246.605.119,68	196.119.661,76
Μείον: Κόστος Πωληθέντων	177.629.056,55	140.730.826,88
Πλέον: Άλλα Έσοδα Εκμετάλλευσης	130.217,83	278.278,29
<b>Μικτά Αποτελέσματα Εκμετάλλευσης</b>	<b>69.106.280,96</b>	<b>55.667.113,17</b>
Μείον: Έξοδα Διοικητικής Λειτουργίας	11.934.200,74	10.447.602,21
Μείον: Έξοδα Λειτουργίας Διάθεσης	31.840.849,10	24.155.386,71
Χρηματοοικονομικά Αποτελέσματα (+/-)	(26.884.083,01)	(22.072.823,21)
Σύνολο	(70.659.132,85)	(56.675.812,13)
<b>Καθαρά Αποτελέσματα Εκμετάλλευσης</b>	<b>(1.552.851,89)</b>	<b>(1.008.698,96)</b>
Πλέον: Ανόργανα Έσοδα-Κέρδη	43.324.782,18	13.461.164,07
Μείον: Ανόργανα Έξοδα-Ζημιές	24.708.351,20	865.170,65
<b>Συνολικά Καθαρά Αποτελέσματα προ Φόρων</b>	<b>17.063.579,09</b>	<b>11.587.294,46</b>
Πλέον (ή μείον): Αναλογία Μετοχών μειοψηφίας	(1.736.764,11)	(990.213,87)
<b>Ενοποιημένα Αποτελέσματα Ομίλου προ Φόρων</b>	<b>15.326.814,98</b>	<b>10.597.080,59</b>

- Σημειώσεις:**
1. Στις Ενοποιημένες Λογιστικές Καταστάσεις της 30/9/2002 ενοποιούνται με τη μέθοδο της ολικής ενσωμάτωσης, εκτός της μητρικής, οι κάτωθι εταιρίες: α. Οι κατά 100% θυγατρικές εταιρίες ΣΟΥΠΕΡΦΑΣΤ ΦΕΡΡΙΣ ΝΑΥΤΙΛΙΑΚΗ Α.Ε. και οι πλειοκλήτριες εταιρίες των πλοίων SUPERFAST VII έως SUPERFAST X. β. Οι πλειοκλήτριες εταιρίες των πλοίων SUPERFAST I έως SUPERFAST VI και SUPERFAST XI, SUPERFAST XII, οι οποίες είναι κατά 100% θυγατρικές εταιρίες της ΣΟΥΠΕΡΦΑΣΤ ΦΕΡΡΙΣ ΝΑΥΤΙΛΙΑΚΗ Α.Ε. γ. Ο κατά 48,57 συνδεδεμένος Όμιλος Εταιριών ΓΡΑΜΜΕΣ ΣΤΡΙΝΤΖΗ ΝΑΥΤΙΛΙΑΚΗ Α.Ε., στον οποίο συμπεριλαμβάνονται εκτός από την εταιρία ΓΡΑΜΜΕΣ ΣΤΡΙΝΤΖΗ ΝΑΥΤΙΛΙΑΚΗ Α.Ε.: i. Η κατά 99,999% θυγατρική εταιρία BLUE STAR FERRIES ΝΑΥΤΙΛΙΑΚΗ Α.Ε. ii. Οι κατά 100% θυγατρικές εταιρίες BLUE STAR FERRIES S.A., WATERFRONT NAVIGATION COMPANY, THELMO MARINE S.A., BLUE GALAXY SHIPPING INC., BLUE ISLAND SHIPPING INC. iii. Οι κατά 99% θυγατρικές εταιρίες STRINTZIS LINES SHIPPING S.A. και STRINTZIS LINES COMPANY LTD. iv. Οι υπό ενιαία διεύθυνση εταιρίες STRINTZIS LINES S.A. και ΚΟΙΝΟΠΡΑΞΙΑ BLUE STAR FERRIES.
  2. Έχουν τηρηθεί οι βασικές αρχές του Ισολογισμού της 31/12/2001.
  3. Ο αριθμός του απασχολούμενου προσωπικού είναι κατά μέσο όρο 1.800 άτομα.
  4. Το σύνολο του Κύκλου Εργασιών των Ενοποιημένων Οικονομικών Καταστάσεων ανήκει στην κατηγορία Οικονομικής Δραστηριότητας (ΣΤΑΚΟΔ 91) 611.0 "Θαλάσσιες και ακτοπλοϊκές μεταφορές".
  5. Ορισμένα στοιχεία της Λογιστικής Κατάστασης του 2001 έχουν αναπροσαρμοστεί ώστε να είναι συγκρίσιμα με τα αντίστοιχα του 2002.
  6. Επί των πλοίων του Ομίλου έχουν εγγραφεί υποθήκες Ευρώ 1,3 δισ. περίπου για την ασφάλεια των μακροπρόθεσμων υποχρεώσεων.
  7. Εντός του Εννεαμήνου του 2002 πωλήθηκαν τα πλοία SUPERFAST III και SUPERFAST IV του Ομίλου ΣΟΥΠΕΡΦΑΣΤ ΦΕΡΡΙΣ ΝΑΥΤΙΛΙΑΚΗ Α.Ε. και τα πλοία BLUE AEGEAN και SEAJET 1 του Ομίλου ΓΡΑΜΜΕΣ ΣΤΡΙΝΤΖΗ ΝΑΥΤΙΛΙΑΚΗ Α.Ε.
  8. Τον Ιούνιο του 2002, ο Όμιλος εξέδωσε Ομολογιακό Δάνειο ύψους Ευρώ 30 εκατ. μετατρέψιμο σε μετοχές της θυγατρικής εταιρίας ΓΡΑΜΜΕΣ ΣΤΡΙΝΤΖΗ ΝΑΥΤΙΛΙΑΚΗ Α.Ε.
  9. Οι επίδικες διαφορές του Ομίλου ανέρχονται στο ποσό των Ευρώ 1,4 εκατ. περίπου.

Ο ΠΡΟΕΔΡΟΣ  
ΠΕΡΙΚΛΗΣ Σ. ΠΑΝΑΓΟΠΟΥΛΟΣ  
Α.Δ.Τ. Α 313650

Βούλα, 22 Νοεμβρίου 2002  
Ο ΑΝΤΙΠΡΟΕΔΡΟΣ  
ΑΛΕΞΑΝΔΡΟΣ Π. ΠΑΝΑΓΟΠΟΥΛΟΣ  
Α.Δ.Τ. Ρ 033703

Ο ΟΙΚΟΝΟΜΙΚΟΣ ΔΙΕΥΘΥΝΤΗΣ  
ΝΙΚΟΛΑΟΣ Ι. ΤΑΠΙΡΗΣ  
Α.Δ.Τ. Ν 255869

# ΕΠΙΧΕΙΡΗΣΕΙΣ ΑΤΤΙΚΗΣ

## Α.Ε.ΣΥΜΜΕΤΟΧΩΝ

ΑΡ.Μ.Α.Ε. 7702/06/Β/86/128  
Κατάσταση Ταμιακών Ροών της χρήσεως:  
από 1/1/2002 μέχρι 31/12/2002

	Χρήση 2002	Χρήση 2001
<b>Ταμιακές Ροές από συνήθειες (λειτουργικές) δραστηριότητες</b>		
<b>A 100 Ταμιακές εισροές</b>		
101 Πωλήσεις		250.559.264,50
102 Άλλα έσοδα εκμεταλλεύσεως		444.339,64
103 Έκτακτα και ανόργανα έσοδα	1.608,51	19.881.265,14
104 Έσοδα προηγούμενων χρήσεων		246.545,39
105 Πιστωτικοί τόκοι (καταθέσεων κλπ.)	461.313,88	2.471.682,10
106 Έσοδα χρεογράφων	347.978,93	564.901,29
107 Πώληση χρεογράφων	21.019.685,26	1.305.596,63
108 Μείωση απαιτήσεων	27.858,75	9.904.575,73
Αφαιρούνται:		
109 Αγορά χρεογράφων		21.592.919,42
110 Αύξηση απαιτήσεων		34.953.377,80
<b>Σύνολο Ταμιακών Εισροών (A100)</b>	<b>21.858.443,33</b>	<b>228.831.873,1</b>
<b>A 200 Ταμιακές Εκροές</b>		
201 Κόστος πωληθέντων (μείον αποσβέσεις και προβλέψεις)		157.270.137,06
202 Έξοδα λειτουργίας διοικήσεως	645.216,80	13.857.948,38
203 Έξοδα λειτουργίας ερευνών - αναπτύξεως		
204 Έξοδα λειτουργίας διαθέσεως		29.765.394,23
205 Έξοδα υποαποχολήσεως αδράνειας		
206 Άλλα έξοδα	5.231,54	2.949.453,71
207 Αύξηση αποθεμάτων		609.214,81
208 Αύξηση μεταβατικών λογαριασμών ενεργητικού		1.766.371,94
209 Μείωση μεταβατικών λογαριασμών παθητικού		2.352.481,18
210 Μείωση βραχυπρόθεσμων υποχρεώσεων (πλην Τραπεζών)	8.459,39	12.902.868,59
Αφαιρούνται:		
211 Μείωση αποθεμάτων		120.602,34
212 Μείωση μεταβατικών λογαριασμών ενεργητικού	21.358,02	10.056.217,86
213 Αύξηση μεταβατικών λογαριασμών παθητικού	1.258.093,56	11.087.226,43
214 Αύξηση βραχυπρόθεσμων υποχρεώσεων (πλην Τραπεζών)		32.923.026,00
<b>Σύνολο Ταμιακών Εκροών (A200)</b>	<b>-620.543,85</b>	<b>167.286.797,29</b>
<b>A 300 Ταμιακές Εκροές φόρων</b>		
301 Φόροι εισοδήματος	114.684,88	267.457,50
302 Μη ενσωματωμένοι στο λειτουργικό κόστος φόροι		
303 Διαφορές Φορολογικού Ελέγχου		83.678,42
304 Μείωση υποχρεώσεων από φόρους - τέλη Έξοδα υποαποχολήσεως αδράνειας	208.860,78	
Αφαιρούνται:		
305 Αύξηση υποχρεώσεων από φόρους - τέλη		2.203.489,48
<b>Σύνολο Ταμιακών Εκροών (A300)</b>	<b>323.545,66</b>	<b>-1.852.353,56</b>
<b>Ταμιακές Ροές από συνήθειες (λειτουργικές) δραστηριότητες (A100-A200-A300)=A</b>	<b>22.155.443,52</b>	<b>63.397.429,45</b>

<b>B Ταμιακές Ροές από Επενδυτικές δραστηριότητες</b>		
B 100	Ταμιακές εισροές	
101	Πώληση ασώματων ακινητοποιήσεων	48.741.137,35
102	Πώληση ενσώματων ακινητοποιήσεων	24.689.324,00
103	Πώληση συμμετοχών και τίτλων ακινητοποιήσεων	10.100.743,88
104	Μείωση μακροπρόθεσμων απαιτήσεων	
105	Έσοδα συμμετοχών και τίτλων ακινητοποιήσεων	7.761.184,11
106	Πιστωτικοί τόκοι (μακροπρόθεσμων κλπ. απαιτήσεων)	13.364.476,80
	<b>Σύνολο Ταμιακών Εισροών (B100)</b>	<b>7.761.184,11</b>
		<b>96.895.682,03</b>
<b>B 200 Ταμιακές Εκροές</b>		
201	Αγορά ασώματων ακινητοποιήσεων	93.910,49
202	Αγορά ενσώματων ακινητοποιήσεων	2.568,86
203	Αγορά συμμετοχών και τίτλων ακινητοποιήσεων	12.194.564,08
204	Αύξηση μακροπρόθεσμων απαιτήσεων	30.000.000,00
205	Αύξηση εξόδων εγκαταστάσεως	43.534,15
	<b>Σύνολο Ταμιακών Εκροών (B200)</b>	<b>42.334.577,58</b>
		<b>484.333.699,71</b>
	<b>Ταμιακές Ροές από επενδυτικές δραστηριότητες (B100-B200)=B</b>	<b>-34.573.393,47</b>
		<b>-387.438.017,68</b>
<b>Γ Ταμιακές Ροές από Χρηματοδοτικές δραστηριότητες</b>		
Γ 100	Ταμιακές εισροές	
101	Είσπραξη αύξησης μετοχικού κεφαλαίου και διαφοράς υπέρ άρθριο	31.077.611,45
102	Είσπραξη επιχορηγήσεων παγίων	54.961,12
103	Αύξηση μακροπρόθεσμων υποχρεώσεων	30.000.000,00
104	Αύξηση βραχυπρόθεσμων υποχρεώσεων (Λογαριασμοί Τραπεζών)	18.898.952,94
	<b>Σύνολο Ταμιακών Εισροών (Γ100)</b>	<b>30.000.000,00</b>
		<b>465.265.789,91</b>
<b>Γ 200 Ταμιακές Εκροές</b>		
201	Μείωση (επιστροφή) μετοχικού κεφαλαίου	91.354.397,09
202	Επιστροφή επιχορηγήσεων παγίων	
203	Μείωση μακροπρόθεσμων υποχρεώσεων	20.804.039,96
204	Μείωση βραχυπρόθεσμων υποχρεώσεων (Λογαριασμοί Τραπεζών)	17.154.667,03
205	Τόκοι πληρωθέντες	3.477.388,89
206	Μερίσματα πληρωθέντα	5.723.303,61
207	Διανομή κερδών στο προσωπικό	
208	Αμοιβές Δ.Σ. από κέρδη χρήσεως	68.900,00
	<b>Σύνολο Ταμιακών Εκροών (Γ200)</b>	<b>9.269.592,50</b>
		<b>176.025.567,29</b>
	<b>Ταμιακές Ροές από χρηματοδοτικές δραστηριότητες (Γ100-Γ200)=Γ</b>	<b>20.730.407,50</b>
		<b>289.240.222,62</b>
	<b>ΤΑΜΙΑΚΕΣ ΡΟΕΣ ΕΤΑΙΡΙΑΣ (A+B+Γ)</b>	<b>8.312.457,55</b>
		<b>-34.800.365,60</b>
	<b>ΠΛΕΟΝ: ΧΡΗΜΑΤΙΚΑ ΔΙΑΘΕΣΙΜΑ</b>	
	<b>ΕΝΑΡΞΗΣ ΧΡΗΣΗΣ</b>	<b>11.445.802,95</b>
		<b>86.577.398,60</b>
	<b>ΧΡΗΜΑΤΙΚΑ ΔΙΑΘΕΣΙΜΑ ΤΕΛΟΥΣ ΧΡΗΣΗΣ</b>	<b>19.758.260,48</b>
		<b>51.777.033,00</b>

Βούλα, 12 Φεβρουαρίου, 2003

Ο ΠΡΟΕΔΡΟΣ

Ο ΑΝΤΙΠΡΟΕΔΡΟΣ

Ο ΟΙΚΟΝΟΜΙΚΟΣ  
ΔΙΕΥΘΥΝΤΗΣ

ΠΕΡΙΚΛΗΣ Σ.  
ΠΑΝΑΓΟΠΟΥΛΟΣ  
Α.Δ.Τ. Α 313650

ΑΛΕΞΑΝΔΡΟΣ Π.  
ΠΑΝΑΓΟΠΟΥΛΟΣ  
Α.Δ.Τ. Ρ 033703

ΝΙΚΟΛΑΟΣ Ι.  
ΤΑΠΙΡΗΣ  
Α.Δ.Τ. Ν 255869

#### **ΒΕΒΑΙΩΣΗ ΕΛΕΓΧΟΥ ΟΡΚΩΤΟΥ ΕΛΕΓΚΤΗ ΛΟΓΙΣΤΗ**

Ελέγξαμε την ανωτέρω Κατάσταση Ταμειακών Ροών της Ανώνυμης Εταιρίας "Επιχειρήσεις Αττικής Α.Ε. Συμμετοχών" για την χρήση που έληξε την 31 Δεκεμβρίου 2002, η οποία έχει καταρτιστεί με βάση τις ελεγμένες Οικονομικές Καταστάσεις της χρήσεως για τις οποίες έχουμε εκδώσει το από 17 Φεβρουαρίου 2003 πιστοποιητικό ελέγχου. Κατά τη γνώμη μας η προαναφερόμενη Κατάσταση Ταμειακών Ροών απεικονίζει τις Ταμειακές εισροές και εκροές από τις κατά την χρήση δραστηριότητες της επιχείρησης.

Αθήνα, 17 Φεβρουαρίου, 2003

Οι Ορκωτοί Ελεγκτές Λογιστές

Κυριάκος Παπακυριάκου  
Α.Μ. ΣΟΕΑ 17802  
Για την DRM ΣΤΥΛΙΑΝΟΥ Α.Ε.  
Μέλος της RSM International

# ΕΠΙΧΕΙΡΗΣΕΙΣ ΑΤΤΙΚΗΣ

## Α.Ε. ΣΥΜΜΕΤΟΧΩΝ

ΑΡ.Μ.Α.Ε. 7702/06/Β/86/12  
 Ενοποιημένη Κατάσταση Ταμιακών Ροών  
 της χρήσεως: από 1/1/2002 μέχρι 31/12/2002

	Χρήση 2002	Χρήση 2001
<b>Ταμιακές Ροές από συνήθειες (λειτουργικές) δραστηριότητες</b>		
<b>A 100 Ταμιακές εισροές</b>		
101 Πωλήσεις	318.610.210,90	250.559.264,50
102 Άλλα έσοδα εκμεταλλεύσεως	156.613,14	444.339,64
103 Έκτακτα και ανόργανα έσοδα	45.611.046,10	19.881.265,14
104 Έσοδα προηγούμενων χρήσεων	511.828,71	246.545,39
105 Πιστωτικοί τόκοι (καταθέσεων κλπ.)	2.731.410,32	2.471.682,10
106 Έσοδα χρεογράφων	347.978,93	564.901,29
107 Πώληση χρεογράφων	21.019.685,26	1.305.596,63
108 Μείωση απαιτήσεων	9.904.575,73	47.266.848,96
Αφαιρούνται:		
109 Αγορά χρεογράφων		21.592.919,42
110 Αύξηση απαιτήσεων	17.748.681,32	34.953.377,80
<b>Σύνολο Ταμιακών Εισροών (A100)</b>	<b>371.240.092,04</b>	<b>228.831.873,20</b>
<b>A 200 Ταμιακές Εκροές</b>		
201 Κόστος πωληθέντων (μείον αποθέσεις και προβλέψεις)	200.355.204,44	157.270.137,06
202 Έξοδα λειτουργίας διοικήσεως	16.197.398,27	13.857.948,38
203 Έξοδα λειτουργίας ερευνών - αναπτύξεως		
204 Έξοδα λειτουργίας διαθέσεως	40.841.843,62	29.765.394,23
205 Έξοδα υποαπασχολήσεως αδράνειας		
206 Άλλα έξοδα	46.243.339,87	2.949.453,71
207 Αύξηση αποθεμάτων		609.214,81
208 Αύξηση μεταβατικών λογαριασμών ενεργητικού	2.550.042,69	1.766.371,94
209 Μείωση μεταβατικών λογαριασμών παθητικού		2.352.481,18
210 Μείωση βραχυπρόθεσμων υποχρεώσεων (πλνν Τραπεζών)		12.902.868,59
Αφαιρούνται:		
211 Μείωση αποθεμάτων	469.035,02	120.602,34
212 Μείωση μεταβατικών λογαριασμών ενεργητικού		10.056.217,86
213 Αύξηση μεταβατικών λογαριασμών παθητικού	17.404.187,21	11.087.226,43
214 Αύξηση βραχυπρόθεσμων υποχρεώσεων (πλνν Τραπεζών)	8.141.080,26	32.923.026,00
<b>Σύνολο Ταμιακών Εκροών (A200)</b>	<b>280.173.526,40</b>	<b>167.286.797,27</b>
<b>A 300 Ταμιακές Εκροές φόρων</b>		
301 Φόροι εισοδήματος	356.714,92	267.457,50
302 Μπ ενσωματωμένοι στο λειτουργικό κόστος φόροι		
303 Διαφορές Φορολογικού Ελέγχου		83.678,42
304 Μείωση υποχρεώσεων από φόρους - τέλη	1.919.423,36	
Έξοδα υποαπασχολήσεως αδράνειας		
Αφαιρούνται:		
305 Αύξηση υποχρεώσεων από φόρους - τέλη		2.203.489,48
<b>Σύνολο Ταμιακών Εκροών (A300)</b>	<b>2.276.138,28</b>	<b>-1.852.353,56</b>
<b>Ταμιακές Ροές από συνήθειες (λειτουργικές) δραστηριότητες (A100-A200-A300)=A</b>	<b>88.790.427,36</b>	<b>63.397.429,49</b>

<b>B Ταμιακές Ροές από Επενδυτικές δραστηριότητες</b>			
<b>B 100</b>	<b>Ταμιακές εισροές</b>		
101	Πώληση ασώματων ακινητοποιήσεων	0,00	48.741.137,35
102	Πώληση ενσώματων ακινητοποιήσεων	222.974.111,42	24.689.324,00
103	Πώληση συμμετοχών και τίτλων ακινητοποιήσεων		10.100.743,88
104	Μείωση μακροπρόθεσμων απαιτήσεων		
105	Εσοδα συμμετοχών και τίτλων ακινητοποιήσεων	1.297.895,92	13.364.476,80
106	Πιστωτικοί τόκοι (μακροπρόθεσμων κλπ. απαιτήσεων)		
	<b>Σύνολο Ταμιακών Εισροών (B100)</b>	<b>224.272.007,34</b>	<b>96.895.682,03</b>
<b>B 200</b>	<b>Ταμιακές Εκροές</b>		
201	Αγορά ασώματων ακινητοποιήσεων	96.737,49	14.614,54
202	Αγορά ενσώματων ακινητοποιήσεων	456.368.227,05	455.697.281,21
203	Αγορά συμμετοχών και τίτλων ακινητοποιήσεων		
204	Αύξηση μακροπρόθεσμων απαιτήσεων	1.075,72	26.516.498,28
205	Αύξηση εξόδων εγκαταστάσεως	3.235.739,23	2.105.305,67
	<b>Σύνολο Ταμιακών Εκροών (B200)</b>	<b>459.701.779,49</b>	<b>484.333.699,70</b>
	<b>Ταμιακές Ροές από επενδυτικές δραστηριότητες (B100-B200)=B</b>	<b>-235.429.772,15</b>	<b>-387.438.017,67</b>
<b>Γ Ταμιακές Ροές από Χρηματοδοτικές δραστηριότητες</b>			
<b>Γ 100</b>	<b>Ταμιακές εισροές</b>		
101	Είσπραξη αύξησης μετοχικού κεφαλαίου και διαφοράς υπέρ άρθρο		31.077.611,45
102	Είσπραξη επιχορηγήσεων παγίων		54.961,12
103	Αύξηση μακροπρόθεσμων υποχρεώσεων	297.434.146,90	415.234.264,40
104	Αύξηση βραχυπρόθεσμων υποχρεώσεων (λογαριασμοί Τραπεζών)		18.898.952,94
	<b>Σύνολο Ταμιακών Εισροών (Γ100)</b>	<b>297.434.146,90</b>	<b>465.265.789,91</b>
<b>Γ 200</b>	<b>Ταμιακές Εκροές</b>		
201	Μείωση (επιστροφή) μετοχικού κεφαλαίου		91.354.397,09
202	Επιστροφή επιχορηγήσεων παγίων		
203	Μείωση μακροπρόθεσμων υποχρεώσεων		20.804.039,99
204	Μείωση βραχυπρόθεσμων υποχρεώσεων (λογαριασμοί Τραπεζών)	5.376.275,00	17.154.667,03
205	Τόκοι πληρωθέντες	40.794.645,53	33.248.064,74
206	Μερίσματα πληρωθέντα	5.726.130,90	13.351.412,40
207	Διανομή κερδών στο προσωπικό		
208	Αμοιβές Δ.Σ. από κέρδη χρήσεως	200.300,00	112.986,06
	<b>Σύνολο Ταμιακών Εκροών (Γ200)</b>	<b>52.097.351,43</b>	<b>176.025.567,31</b>
	<b>Ταμιακές Ροές από χρηματοδοτικές δραστηριότητες (Γ100-Γ200)=Γ</b>	<b>245.336.795,47</b>	<b>289.240.222,60</b>
	<b>ΤΑΜΙΑΚΕΣ ΡΟΕΣ ΕΤΑΙΡΙΑΣ (Α+Β+Γ)</b>	<b>98.697.450,68</b>	<b>-34.800.365,58</b>
	<b>ΠΛΕΟΝ: ΧΡΗΜΑΤΙΚΑ ΔΙΑΘΕΣΙΜΑ ΕΝΑΡΞΗΣ ΧΡΗΣΗΣ</b>	<b>51.777.033,02</b>	<b>86.577.398,60</b>
	<b>ΧΡΗΜΑΤΙΚΑ ΔΙΑΘΕΣΙΜΑ ΤΕΛΟΥΣ ΧΡΗΣΗΣ</b>	<b>150.474.483,70</b>	<b>51.777.033,02</b>

Βούλα, 14 Φεβρουαρίου, 2003

Ο ΠΡΟΕΔΡΟΣ

Ο ΑΝΤΙΠΡΟΕΔΡΟΣ

Ο ΟΙΚΟΝΟΜΙΚΟΣ  
ΔΙΕΥΘΥΝΤΗΣ

ΠΕΡΙΚΛΗΣ Σ.  
ΠΑΝΑΓΟΠΟΥΛΟΣ  
Α.Δ.Τ. Α 313650

ΑΛΕΞΑΝΔΡΟΣ Π.  
ΠΑΝΑΓΟΠΟΥΛΟΣ  
Α.Δ.Τ. Ρ 033703

ΝΙΚΟΛΑΟΣ Ι.  
ΤΑΠΙΡΗΣ  
Α.Δ.Τ. Ν 255869

**ΒΕΒΑΙΩΣΗ ΕΛΕΓΧΟΥ ΟΡΚΩΤΩΝ ΕΛΕΓΚΤΩΝ ΛΟΓΙΣΤΩΝ**

Ελέγξαμε την ανωτέρω Ενοποιημένη Κατάσταση Ταμειακών Ροών της Ανώνυμης Εταιρίας "Επιχειρήσεις Αττικής Α.Ε. Συμμετοχών" και των θυγατρικών της για την χρήση που έληξε την 31 Δεκεμβρίου 2002, η οποία έχει καταρτιστεί με βάση τις ελεγμένες Ενοποιημένες Οικονομικές Καταστάσεις της χρήσεως για τις οποίες έχουμε εκδώσει το από 17 Φεβρουαρίου 2003 πιστοποιητικό ελέγχου. Κατά τη γνώμη μας η προαναφερόμενη Ενοποιημένη Κατάσταση Ταμειακών Ροών απεικονίζει τις Ταμειακές εισροές και εκροές από τις κατά την χρήση δραστηριότητες του συνόλου των επιχειρήσεων που περιλαμβάνονται στην ενοποίηση της 31 Δεκεμβρίου 2002.

Αθήνα, 17 Φεβρουαρίου 2003

Οι Ορκωτοί Ελεγκτές Λογιστές

Κυριάκος Παπακυριάκου  
Α.Μ. ΣΟΕΛ 17802  
Για την DRM ΣΤΥΛΙΑΝΟΥ Α.Ε.  
Μέλος της RSM International





ΕΠΙΧΕΙΡΗΣΕΙΣ ΑΤΤΙΚΗΣ Α.Ε.



Λεωφόρος Κων/νου Καραμανλή 157, 166 73 Βούλα  
Τηλ: 210 891 9500, Fax: 210 891 9509

[www.attica-enterprises.com](http://www.attica-enterprises.com)  
[www.superfast.com](http://www.superfast.com)  
[www.bluestarferries.com](http://www.bluestarferries.com)